

# VACCARI



## ASTA LIVE E PER CORRISPONDENZA

FILATELIA • STORIA POSTALE  
LETTERATURA

Catalogo di vendita n.107

29 novembre 2025



GABRIELE  
SINTONI

## *Filatelia e Numismatica dal 1993*



Invio gratuito su richiesta dei nostri cataloghi di vendita su offerta e a prezzi netti

### **ACQUISTO E VENDITA di monete e lingotti d'oro da investimento**

(Autorizzazione Banca d'Italia n. 5010442)



**Sintoni - GS.Phil** Srl

Forlì (sede) - Viale Roma, 60/g - Tel./Fax 0543.550055

Cesena - Corso Sozzi, 61 - Tel. 0547.399054

[www.sintoni.com](http://www.sintoni.com) - e.mail: [info@sintoni.com](mailto:info@sintoni.com)



# VACCARI

## ASTA LIVE E PER CORRISPONDENZA

FILATELIA - STORIA POSTALE  
LETTERATURA

**Sabato 29 novembre 2025**

le offerte per corrispondenza, fax, e-mail, internet e la registrazione per l'asta live  
devono pervenire entro venerdì 28 novembre 2025 ore 17

**SENZA COMMISSIONI D'ASTA**

mail, fax, e-mail, internet bids and the live bidding registration  
will be accepted until 5 p.m. local time on Friday 28 November 2025

**NO BUYERS' PREMIUM**

**Catalogo 107**

Prefilateliche o lettere non affrancate - Lombardo Veneto - Modena - Napoli, Province Napoletane - Parma  
Pontificio - Romagne - Sardegna - Sicilia - Toscana - Risorgimento - Italia Regno - R.S.I., Luogotenenza  
Italia Repubblica - Trieste - Uffici Italiani all'Estero - Colonie - Occupazioni, Posta Militare - Posta  
Aerea - Via di Mare - Sanità, Disinfezioni - Interi Postali - Estero - Varie - Lotti, Collezioni - Letteratura

# È il pensiero che conta.



**Molto più di un regalo di Natale.  
Un sostegno concreto alla ricerca  
sui tumori pediatrici.**

Per i tuoi clienti e collaboratori scegli  
i **Regali Solidali AIRC** e dona un futuro  
ai bambini e agli adolescenti colpiti dal cancro.  
Scopri tutti su [nataleaziende.airc.it](http://nataleaziende.airc.it)

**BANCO BPM**  
PARTNER ISTITUZIONALE AIRC



**60**  
**AIRC**

# Indice

- Asta Live, Offerte per corrispondenza	p.	4	- R.S.I., Luogotenenza (lotti 1063-1079)	p.	82
- Sessioni dell'asta	p.	5	- Italia Repubblica (lotti 1080-1104)	pp.	82-84
- <b>Simboli e abbreviazioni</b>	<b>p.</b>	<b>6</b>	- Trieste (lotti 1105-1110)	p.	84
- Firme di perizia, certificati	p.	6	- Uffici Italiani all'Estero (lotti 1111-1130)	pp.	84-85
- Cataloghi usati per la numerazione	p.	6	- Colonie (lotti 1131-1208)	pp.	86-90
- Indice dei lotti per località di partenza e arrivo	pp.	7-8	- Occupazioni, Posta Militare (lotti 1209-1242)	pp.	90-92
<b>Descrizioni dei lotti</b>					
- Prefilateliche, lettere non affrancate (lotti 1-23)	pp.	9-10	- <i>Selezione collezione Fiume (lotti 1243-1299)</i>	pp.	92-96
- Lombardo Veneto (lotti 24-106)	pp.	10-13	- Posta Aerea (lotti 1300-1311)	p.	97
- Modena (lotti 107-184)	pp.	13-19	- Via di Mare (lotti 1312-1324)	pp.	97-98
- <i>Selezione annullamenti Modena (lotti 185-226)</i>	pp.	19-23	- Sanità, Disinfezioni (lotti 1325-1327)	pp.	98-99
- Napoli, Province Napoletane (lotti 227-297)	pp.	23-28	- Interi postali (lotti 1328-1340)	p.	99
- <i>Selezione annullamenti Napoli e Province Napoletane (lotti 298-382)</i>	pp.	29-37	- Estero (lotti 1341-1396)	pp.	99-103
- Parma (lotti 383-434)	pp.	37-40	- Repubblica di S.Marino (lotti 1341-1346)	pp.	99-100
- Pontificio (lotti 435-533)	pp.	40-48	- Città del Vaticano (lotto 1347)	p.	100
- Romagne (lotti 534-546)	pp.	48-50	- Altri paesi (lotti 1348-1396)	pp.	100-103
- Sardegna (lotti 547-728)	pp.	50-58	- Varie (lotti 1397-1406)	p.	103
- Sicilia (lotti 729-776)	pp.	58-61	- Lotti, Collezioni (lotti 1407-1691)	pp.	104-115
- Toscana (lotti 777-816)	pp.	61-65	- Letteratura (lotti 1692-1821)	pp.	117-122
- Risorgimento (lotti 817-823)	p.	66	- <b>Condizioni di vendita - Terms of sale</b>	<b>pp.</b>	<b>125-129</b>
- Italia Regno (lotti 824-1062)	pp.	67-81	- Modulo d'ordine	p.	131
- Re Vittorio Emanuele II (lotti 824-902)	pp.	67-71	<b>INSERZIONISTI</b>		
- Re Umberto I (lotti 903-936)	pp.	72-74	- <b>GS.PHIL - Gabriele Sintoni</b>	<b>2<sup>a</sup> copertina</b>	
- Re Vittorio Emanuele III (lotti 937-1043)	pp.	74-80	- <b>AIRC</b>	<b>p.</b>	<b>2</b>
- Re Umberto II (lotti 1044-1046)	p.	80	- <b>ISSP</b>	<b>p.</b>	<b>123</b>
- Miste (lotti 1047-1062)	pp.	80-81			

## Visione dei lotti

**UFFICI VACCARI**  
**orario: 9:00-13:00/14:30-18:30**  
**(lunedì - venerdì)**  
**su appuntamento**  
**(altri giorni e orari su richiesta)**

**VERONAFIL**  
**20-22 novembre 2025**  
**presso il nostro stand**  
**(lotti voluminosi a richiesta)**

Catalogo n.107 - vendita all'asta LIVE e per corrispondenza  
29 novembre 2025

© 2025 Vaccari S.r.l.U. - Vignola (Mo) - Italy  
[www.vaccari.it](http://www.vaccari.it)

• Stampa Faenza Printing s.p.a. - Faenza (RA)

I diritti di traduzione, memorizzazione elettronica, riproduzione e adattamento totale o parziale, con qualsiasi mezzo, sono riservati per tutti i Paesi e sono vietati senza il consenso di Vaccari S.r.l.U.



**VACCARI** s.r.l.



**Filatelia - Editoria**

via M. Buonarroti, 46 - 41058 Vignola (Mo) - Italy  
Tel. (+39) 059 771 251 - 059 764 106 - Telefax (+39) 059 760 157  
Email: [info@vaccari.it](mailto:info@vaccari.it) - Internet: [www.vaccari.it](http://www.vaccari.it)

# Asta Live

## Offerte in tempo reale su internet



### Come iniziare

- collegati a [www.bidinside.com](http://www.bidinside.com) e crea un account gratuito, basta la prima volta: il codice cliente (ID) sarà sempre lo stesso anche per le prossime aste
- se non l'hai già fatto in passato, registrati all'asta live Vaccari con largo anticipo o al massimo entro le ore 17 (ora locale) di venerdì 28 novembre all'indirizzo <https://vaccari.bidinside.com>
- al momento della registrazione ti verranno richiesti i dati personali, in alcuni casi anche il documento, e l'accettazione delle condizioni di vendita

### Requisiti tecnici

- per partecipare è necessario avere un collegamento internet stabile e veloce
- suggeriamo di non utilizzare il collegamento via telefono onde evitare possibili ritardi o interruzioni del segnale
- si declina ogni responsabilità nei confronti di chi partecipa all'asta mediante collegamento LIVE, circa eventuali disagi che possono verificarsi precedentemente o durante il collegamento stesso

### Qualche suggerimento

- effettua la registrazione prima possibile
- visualizza i lotti con calma prima dell'asta
- annota i numeri sui quali intendi offrire e rifletti su fino a quale importo vorresti offrire
- chiarisci per tempo eventuali dubbi
- assicurati di essere presente per tempo il giorno dell'asta

### Vantaggi

- puoi controllare le tue offerte fino all'ultimo momento
- puoi godere dell'emozione di un'asta senza uscire di casa

### Rilanci

È possibile visualizzare i rilanci delle offerte solo nel portale BidInside, non nel sito Vaccari e non per le offerte per corrispondenza (che vengono inserite tutte insieme).

Se desideri seguire i rilanci, iscriviti a BidInside e invia le offerte direttamente dal portale oppure partecipa live.

<https://vaccari.bidinside.com>

## Offerte per corrispondenza



È possibile inviare le proprie offerte entro venerdì 28 novembre alle ore 17

- direttamente a Vaccari tramite e-mail, fax, posta
- dal sito Vaccari - <https://www.vaccari.it/asta>
- dal sito Bid Inside - <https://vaccari.bidinside.com>
- dal sito Philasearch (no Asta Live) - <https://www.philasearch.com>

# Asta Live

**Sabato 29 novembre 2025**

**Banditore Live Gabriele Sintoni**

**1<sup>a</sup> sessione ore 9:30**

**lotti 1-823**

**Prefilateliche o lettere non affrancate - Lombardo Veneto - Modena - Napoli, Province Napoletane  
Parma - Pontificio - Romagne - Sardegna - Sicilia - Toscana - Risorgimento**

**2<sup>a</sup> sessione ore 14:00**

**lotti 824-1821**

**Italia Regno - R.S.I., Luogotenenza - Italia Repubblica - Trieste - Uffici Italiani all'Estero  
Colonie - Occupazioni, Posta Militare - Posta Aerea - Via di Mare - Sanità, Disinfezioni  
Interi Postali - Estero - Varie - Lotti, Collezioni - Letteratura**

**SENZA SPESE DI COMMISSIONI D'ASTA  
NO BUYERS' PREMIUM**

## Rilanci

È possibile visualizzare i rilanci delle offerte pre-asta solo se inserite direttamente nel portale BidInside.

## Autobid

Solo nel pre-asta è possibile utilizzare le Autobid messe a disposizione da Bid Inside, che entrano in gioco solo quando il lotto viene aperto durante l'asta e-live.

Introdotte per dare una maggior autonomia all'utente nella gestione offerte e come una sorta di assicurazione per eventuali problemi di connessione o di partecipazione all'asta live, possono essere gestite autonomamente fino alla fine del pre-asta, cancellandole o modificandole secondo le proprie preferenze.



Non vengono inviate e mostrate alla casa d'aste e non interagiscono quindi con le offerte tradizionali nel pre-asta; a parità di offerta l'offerta tradizionale pre-asta prevale.

## Visione dei lotti

**VERONAFIL 20-22 novembre 2025**  
presso il nostro stand (lotti voluminosi a richiesta)

## Simboli e abbreviazioni

### Symbols and abbreviations

- ★★ - nuovo con gomma originale integra  
*unused with original gum without hinge*
- ★ - nuovo con gomma originale e linguella  
(se la linguella è pesante viene indicato)  
*unused with original gum with hinge  
(whenever the hinge is heavy it is stated)*
- ★SG - nuovo senza gomma - *unused without gum*
- ⊙ - annullato - *cancelled*
- △ - frammento di lettera o giornale - *piece of letter or newspaper*
- ✉ - lettera, busta, cartolina, o documento anche sovraccoperta, ma completi dei bolli in uso nel periodo (transito e arrivo)  
*letter, cover, postcard, or document, even dust-jacket, but  
with the cancellations used in the period (transit and arrival)*
-  - giornale - *newspaper*
-  - documenti vari - *documents*
-  - monete, medaglie, sigilli - *coins, medals, seals*
- ADF - angolo di foglio - *sheet corner*
- BDF - bordo di foglio - *sheet margin*
- BF - blocco foglietto - *miniature sheet*
- d.c. - annullo a doppio cerchio - *double circle cancellation*
- p.c. - annullo a piccolo cerchio - *small circle cancellation*
- SD - annullo stampatello diritto - *Roman capitals cancellation*
- SI - annullo stampatello inclinato - *Italic capitals cancellation*
- T.S. - timbro speciale - *special postmark*
- Ex - lotto composto da più esemplari - *lot gathering more items*
- (data) - data non certa - *uncertain date*
- (date)

#### qualità/quality:

- mista/mixed - es. sia perfetti sia difettosi - *both perfect and defective ex.*
- corrente/usual - es. senza difetti - *ex. without any defects*
- buona/good - es. da buoni a molto buoni - *from good to very good ex.*
- ottima/very good - es. da ottimi a splendidi - *from very good to gorgeous ex.*

**Nei lotti con più francobolli, la coppia è conteggiata come due esemplari, la striscia di tre come tre esemplari, ..., anche se non citato nella descrizione.**

***In the lots with several stamps, pairs are counted as two copies, strips of three as three copies, ..., even though not stated in the description.***

## Cataloghi usati per la numerazione

### Catalogues used for numbering

- Emissioni Antichi Stati Italiani, Italia Regno, 1850-1900: cat. Vaccari 2011-2012 (con indicato tipologia e colore).
- Emissioni per tutta l'area italiana: cat. Sassone 2025 (salvo diversa indicazione).
- Annulli Antichi Stati Italiani: cat. Sassone 2021 (salvo diversa indicazione).
- Annulli di L.Veneto su Italia: cat. Carra 1998.
- Annulli numerali: cat. Vaccari 2006.
- Interi Postali: cat. Filagrano 2025.
- Posta aerea italiana: cat. Longhi 2007, Aerofilia Italiana 1898-1941 + Aggiornamento 2011 - cat. Sassone 2025.
- Estero: cat. Unificato - cat. Yvert Tellier - cat. S.Gibbons.  
Repubblica di S.Marino e Città del Vaticano - cat. Sassone 2025.

Altri eventuali cataloghi citati nelle descrizioni.

## Firme di perizia, certificati

### Philatelic expertises, certificates

Nell'elenco sono indicate le principali firme e/o sigle di perizia (con anche i nominativi completi) presenti nelle descrizioni dei lotti delle vendite Vaccari. In caso il certificato corredi la perizia, viene indicato l'anno in cui è stato redatto.

Vanni Alfani  
 H.Avi - Helmuth Avi  
 W.Balasse - Willy Balasse  
 F.Bargagli - Filippo Bargagli  
 Bazzi - Albino Bazzi  
 Behr - B.Behr - Bernard Behr  
 A.Bolaffi - Alberto Bolaffi (junior)  
 G.Bolaffi - Giulio Bolaffi  
 Bottacchi - Giacomo Bottacchi  
 M.Boule - Maurice Boule  
 BPA Expertising Ltd, London  
 M.Brettel - Maria Brettel  
 Caffaz - Egidio Caffaz  
 D.C. - D.Carraro - Diego Carraro  
 G.C. - G.Carraro - Gianni Carraro  
 Cattani - Adriano Cattani  
 G.Chiavarello - Chiav. - Giovanni Chiavarello  
 S.Cilio - Sebastiano Cilio  
 G.Colla - Giorgio Colla  
 A.Diena - A.D. - Alberto Diena  
 Em.Diena - Em.D. - Emilio Diena  
 En.Diena - En.D. - Enzo Diena  
 R.Diena - R.D. - Raffaele Diena (Enzo Diena s.n.c.)  
 Donnini - Romano Donnini  
 Em. - Emo. - Emoroso - Oliviero Emoroso  
 Ferchenbauer - Ulrich Ferchenbauer  
 Ferrario - Filippo Ferrario  
 Fiecchi - Alfredo E.Fiecchi  
 Fulpius - George Fulpius  
 Grioni - Federico Grioni  
 Walter Hopferwieser (Razzo/Spazio)  
 Intercosmos - Accademia delle Scienze URSS (Spazio)  
 Kimmel - Kurt Kimmel  
 F.Longhi - Fiorenzo Longhi  
 Marcello Manelli  
 J.C.Marchand - Jean Claude Marchand  
 M.Mentaschi - Mario Mentaschi (relazioni storico-postali)  
 Merone - Mario Merone  
 Mezhdunarodnaya Kniga (Spazio)  
 Z.S.Mikulski  
 R.Mondolfo - Renato Mondolfo  
 G.Oliva - Guglielmo Oliva  
 Sergey Poznahirko (Spazio)  
 L.Raybaudi - L.Ray. - Luigi Raybaudi  
 M.Raybaudi - M.Ray. - Maurizio Raybaudi  
 Raybaudi Experts - Serena Vignati  
 Igor Rodin (Spazio)  
 R.P.S. Londra - Royal Philatelic Society, London  
 Russo - Renato Russo  
 L.Sirotti - Luigi Sirotti  
 Sorani - Manuela Sara Sorani, Silvano Sorani  
 Fabio Sottoriva  
 SPC - Paolo Cardillo  
 Steiner - Uwe Steiner  
 Studio Peritale Collezionistico  
 Studio Peritale Romano  
 Toselli - Roberto Toselli, Casimiro Toselli  
 P.V. - P.Vaccari - Paolo Vaccari (sigla/firma di garanzia Vaccari)  
 James Van der Linden  
 Vicario Carlo  
 Vollmeier - Paolo Vollmeier  
 S.Wolf - Sigfrido Wolf  
 A.Z. - A.Zanaria - Angelo Zanaria  
 D.Z. - D.Zanaria - Daniele Zanaria



Vaccari S.r.l.U. accetta i certificati A.I.E.P.

## Indice dei lotti per località di partenza\*

Acqui Terme	669
Addis Abeba	1170
Agnone	298/299
Aix Les Bains	626/634
Ala	1349
Alassio	1335
Altamura	342/343
Ancona	454
Andria	344
Anfo	912
Angera	942
Antibes	1361
Antignate	41
Apricena	345
Ardenza	904
Arezzo	715
Asti	1035
Aulla	170/185
Avellino	327
Badia	46
Bagnacavallo	466
Balmuccia	886
Barbarano	533
Barberino di Mugello	868
Bardolino	42
Bari	257/346/347/882
Barletta	348/349/350
Bergamo	62/74/1074
Biella	623
Bisceglie	351
Bologna	460/471/485/490 493/540/544/675 700/1339
Bolzano	970/989/1001
Borgonovo Val Tidone	1330
Bovino	352/353/956
Bra	548
Bracciano	505
Brescello	186
Brescia	51/719/851/858/869
Brindisi	245/1003/1098
Bucchianico	877
Cagliari	670
Caldarola	642
Calice	187
Calizzano	677
Caluso	557
Camerino	491
Campione	1064
Campobasso	300
Camporgiano	188/189/190
Canicattì	660
Canino	892
Canneto di Bari	354
Canosa	355/356/357
Capestrano	925
Carpi	169/191/820/992/1061
Carpineto	529/530
Carrara	143/150/160
Casamassima	857
Caserta	328
Casoli	301/302
Cassina de' Pecchi	914
Castegnato	901
Castel S. Pietro	477
Castelfiorentino	816
Castelfranco Veneto	927
Castellana	358
Castellone	303
Castelluccio	312
Castelnovo di Garfagnana	192
Castelnovo di Sotto	161/194/195
Castelnovo ne' Monti	196/197
Castelnuovo di Garfagnana	3/193
Castelvetrano	1052
Castrovillari	296/318
Catania	713
Catanzaro	246/319/1327
Ceccano	508

Cento	6/7/8/9/10/447/458/459 463/473/480/481/498/538 539/542/543/545/817/850
Chambéry	618
Chiaravalle	727
Chiari	35
Chiaromonte	313
Chiavari	666
Chiavenna	55
Chieti	242/304
Chiraz	1385
Cirignola	359/360/361/362
Città S. Angelo	305
Civitavecchia	468
Clusone	39
Codogno	1329
Cologna	58
Como	102/860/952/1002
Corfù	1380
Correggio	141/198/199
Corte de' Cortesi	1084
Cortina d'Ampezzo	1354
Cossano Belbo	665
Costantinopoli	20/1123/1124
Cotrone	320/854
Crevalcore	484
Cupar	1379
Deliceto	363
Dolo	56
Dronero	664/679
Faenza	472
Fanano	200/867
Fano	1659
Fasano	364
Ferentino	496
Fermo	475
Ferrara	537/541/659
Filacciano	1047
Finale di Modena	172/201/202
Fiorenzuola	395
Firenze	656/697/717/787/789 790/791/793/795/810 811/813/838/853/870/ 871 876/897/961/1036/1059
Fiume	1243/1244/1245/1260 1281/1285/1287/1289
Fiumefreddo	1037
Fivizzano	144/151/168/203
Foggia	258/365
Fondi	329
Forlì	461/954
Frosinone	1044
Fugazzolo	1241
Galliciano	204
Gallipoli	247/366
Gattinara	1069
Genova	105/551/565/627/687 694/696/711/725/840/894 1304/1317/1318/1323/1334
Gerace	321
Gioia di Calabria	292
Gioiosa Ionica	931
Gioja	367/368
Giovinazzo	369/370
Girgenti	724
Gravina	371
Guastalla	140/205
Imola	546
Ischia	861/862
L'Aquila	293
La Rotta	16
Lagonegro	314
Lanciano	306
Lauria	315
Lecce	241
Legnago	64/72
Lignano Bagni	1336
Lione	18/1358
Livorno	643/644/689/704/720 723/792/794/796/799/806 812/815/911/1017/1320
Lubiana	1220
Lucca	663/1083

Lucera	372/373
Luzzara	206/207
Maglie	374/885
Malta	1387
Manduria	375
Mantova	44/86
Marsiglia	1362/1363
Marsiliana	888
Martina Franca	1056
Massa Carrara	131/149/171
Massa Marittima	814
Massafra	376
Massaua	1151
Menaggio	66
Messina	775/1333
Meta	330
Milano	24/34/38/49/67/68/70/77 101/106/430/650/651/678 682/684/690/691/698/702 728/839/855/875/924/926 929/936/1075/1079/1399/1402
Modena	120/128/135/139/146 148/152/153/167/178 208/209/645/1019/1053
Modica	655/714
Mogadiscio	1194
Mogliano Veneto	1054
Mola di Gaeta	331
Moneygall	1377
Monopoli	377
Montecatini	1326
Montechiari	79
Montefiascone	512
Montefiorino	210/211
Montelupo	780
Montepulciano	15/943
Monterosi	531
Montignoso	212
Montopoli	647
Monza	60/69
Morcone	332
Mortara	549
Napoli	5/243/244/259/261/282 283/284/285/287/290/291 295/333/726/932/990/994 1000/1014/1038/1057 1092/1303/1313/1314 1319/1321/1322/1332
Nervesa della Battaglia	1041
Newcastle	1378
Nizza	625/1365/1388
Nizza Marittima	561/632/648 668/672/676/695
Nocera	334
Noepoli	1005
Novara	685/686/1072
Novellara	213
Novi	214/616
Oggiono	26
Olevano	522
Orbassano	673
Orte	822
Otranto	294/378
P. Militare	1232/1237/1238/1239
Padova	17/31/43/91
Palermo	776/1305
Pallanza	620
Palmi	322
Palombara	521
Panaia	922
Parma	386/390/393/394/398/402 405/407/409/426/433/1050
Paternò	721
Pavullo	215
Penne	1316
Perugia	465/489
Pesaro	1660
Pescara	307
Petriolo	482
Piacenza	396/401/406/408 419/428/429
Pievepelago	216
Piglio	495

Pistoia	884
Polizzi Generosa	878
Pontecorvo	497
Pontelagoscuro	464
Pontelandolfo	335/336
Pontremoli	652
Portoferraio	788
Portofino	1068
Portolongone	856
Portomaggiore	635
Potenza	316
Prato	1325
Predappio	1097
Putignano	379
Ravenna	478/1242
Reggio Calabria	323/324/1315
Reggio Emilia	124/132/133/137 138/142/145/147 154/155/156/162 163/164/165/179 821/930
Reggiolo	134/217/218
Riccìa	308
Rio de Janeiro	1306
Rocca Albegna	797
Roccamassima	474
Rodi	1309
Roma	456/470/486/487/494/499 500/501/502/503/504/507 510/511/513/519/520/528 532/887/889/896/915/928 935/1016/1039/1043/1051 1085/1233/1338/1411
Rossano	288/866
Rovigo	37
Rubiera	219
S. Angelo di Lombardi	337
S. Candido	1331
S. Felice	220
S. Germano	338
S. Ilario	221
S. Johns	1311
S. Lucia in Venezia	65
S. Marco in Lamis	380
S. Maria del Monte	1006
S. Maria Maggiore	633
S. Marino	1341/1342
S. Nicandro Garganico	934
S. Pierre D'Albigny	559
S. Severo	381
S. Sofia	798
Saganeiti	1152
Sale	674
Sale Marazzino	28
Sarzana	872
Sassuolo	136/222
Savignano di Romagna	973/988
Savona	558
Selino	1048
Senigallia	654
Sepino	309
Serra Pamparato	913
Serravezza	890
Servizio Speciale M.I.S.	1236
Sesto Calende	27
Siena	14
Sigillo	455
Siusi	1337
Solanto	13
Solmona	289
Sora	339/340/910
Soragna	683
Soriasco	852
Sorrento	341
Spezia	953
Storo	955
Stroud	19
Suani Ben Aden	1179
Subiaco	506
Supino	509
Taranto	297/382
Teramo	310/1078
Terrasini	1042

Tirano	80/819
Tirli	940
Torino	180/432/552/562/617 622/636/637/639/646 649/688/693/716/841 863/891/957/1045 1058/1060/1635
Torre Pellice	1070
Torricce	492
Toscanella	523
Trani	248
Treja	467/469
Trento	1018/1211/1216
Tricarico	317
Trieste	969/1108/1109/1110
Tripoli	1207/1208
Tropea	325/326
Udine	87/1046
Urbino	1661
Urgnano	718
Valentano	909
Valenza	1062
Valmontone	488
Vasto	311
Venezia	32/40/48/75/81/83/94 95/100/895/993/1312
Ventimiglia	879
Vercelli	630/710
Verona	33/45/50/52/96/883/1049
Viadana	76
Viareggio	722
Vicenza	36
Vienna	1350
Vigevano	619
Vignola	1104
Villa S.Giovanni	1223
Villafranca	59/61
Viterbo	823/1099
Volterra	818
Zara	1352
Zocca	4/223/224/225/226
Zurigo	1393

## Indice dei lotti per località di arrivo\*

Abbadia S.Salvatore	15
Aix en Provence	528
Alatri	508
Alessandria	4058761062
Alezio	932
Alghero	792
Amelia	219
Anagni	496
Ancona	211/469
Anzola	8
Arcidosso	797
Arezzo	853
Arpino	290
Artogne	34
Ascoli	334
Ascoli Piceno	1078
Asti	855
Avellino	337
Barberano	494
Bari	5/369
Bassano Romano	476
Bergamo	1048
Berna	1043
Bologna	7/145/201/466/477/479 481/484/486/537/542 1017/1019/1070/1399
Bolzano	1484
Brescello	1110
Brescia	9/39/77/179
Brindisi	356/359
Brunico	970
Bruxelles	716

Buenos Aires	1108
Buttigliera Alta	1334
Caltagirone	1037
Campobasso	332/335
Canzo	68
Carlentini	721
Carpì	195/205
Carrara	188
Casablanca	1104
Casalbuttano	408
Caserta	331/910
Cassino	1000
Castelfranco Emilia	6
Castelfranco Veneto	1329
Castelliri	1044
Castelnuovo di Sotto	221
Catania	295/776
Catanzaro	246/320/322/325
Cavalese	75
Cavriana	1179
Ceccano	530
Cecina	216
Cento	464/485/495/540/541/817
Cernobbio	1194
Cham	1092
Chieti	242/289/310
Cingoli	153/489
Città del Vaticano	953
Civitavecchia	503/519/1323
Coldstream	871
Comacchio	152
Como	952
Condino	912
Correggio	142
Cosenza	296
Costantinopoli	812
Cremona	51/76/191
Cuneo	870
Dernis	1352
Detroit	1042
Dublino	1377
Duisburg	1069
Edimburgo	1379
Eibenstock	1335
Erba	893
Erfurt	1338
Faenza	214
Falconara	1236
Ferrara	458/462/480/538 539/546/1339
Filadelfia	150
Firenze	18/185/261/454/472/647 715/720/814/884/888 940/955/1036/1324
Fiume	1232
Fivizzano	148
Foggia	301
Foglianise	857
Forlì	954/1060
Frosinone	497
Gallarate	1002
Gallipoli	241
Gandino	38
Gassino Torinese	1045
Genova	10/151/243/552/725 791/852/1320
Gimma	1041
Ginevra	863
Girgenti	507/775
Göteborg	911
Grosio	35/55
Grosseto	868
Grottammare	504
Guidizzolo	44
Haifa	1309
Hartford	1038
Imola	1326
Innsbruck	989/994/1001/1331
Karachi	1385
L'Aquila	244/259/339
La Spezia	936/990
Larino	260
Las Palmas	1304

Lecce	374/376/887
Legnago	42/58
Leonforte	713
Lione	291/513/520/875/1322
Livorno	143/196/813/815/856 872/890/1362/1363
Lojano	461
Londra	20/1151/1378
Losanna	915
Lubiana	1220
Lucca	131/722
Lucera	363/380
Lucignano	897
Lugano	132/728
Macerata	483/491
Maglie	382
Magugnano	942
Malacca	1123
Malè	67
Mannheim	1006
Mantova	61/62/65/83/100/208
Marsiglia	19
Massa Carrara	794/885
Massa Ducale	796
Massa Marittima	210
Matera	368
Medicina	543
Messina	349/1319
Milano	16/41/66/69/74/105 154/155/156/787/914 926/928/929/935 1039/1072/1075/1099
Mirandola	138/141
Modena	4/54/134/149/180 200/217/493/821 992/1061/1354
Mola di Bari	1056
Molinella	460
Montagnana	46
Montalboddo	287
Montalcino	14
Montappone	475
Montecchio	135
Montepulciano	788
Monterotondo	499
Monterubbiano	896
Montesanto	501
Montesarchio-Foglianise	354
Montluel	1358
Napoli	247/248/258/288/292 297/298/299/302/306 307/309/311/312/313 314/316/317/318/319 321/323/327/329/336 338/342/344/346/347 348/350/351/352/355 357/358/360/361/362 365/367/370/371/372 373/375/377/378/381 456/511/793/854/861 862/866/877/931/956 969/1208/1315/1317 1318/1361
New York	1059/1109
Nizza	207
Nonantola	867
Novara	886
P.Militare	1241
Padova	33/36/37/45/50/52/209 500/927/1018/1083/1084
Palermo	13/714/724/878/1052
Paracorio	324
Parigi	171/478/490/510 1047/1303
Parma	60/172/222/406/430
Parona all'Adige	1049
Perugia	717/790
Pescara	293
Piacenza	3/407/409/924
Piansano	909
Piazza	718
Pieve del Cairo	345
Pinerolo	673/820

Piove	56
Piperno	509
Pisa	818
Pola	1016
Policastro	470
Pomaranze	816
Pontremoli	144
Potenza	315
Ragusa	894
Reggio Calabria	326/726
Reggio Emilia	197/198/213
Reggiolo	206
Riedenburg	95
Rimini	471
Rinco Monferrato	1239
Rio Saliceto	930
Ripi	492
Rocca S.Casciano	795
Rodesia del Sud	1242
Rolle	1306
Roma	139/192/215/294/455/457 459/465/468/474/488/505 506/512/521/522/523/529 533/723/799/822/823/879 934/1003/1040/1046/1050 1053/1057/1085/1237 1316/1327/1365/1388
Ronco	860
Rovereto	17/59/869
Rovigo	1058
S.Budeaux	1311
S.Germano Chisone	1330
S.Ginesio	482/502
S.Maria	303
S.Maria di Licodia	1223
S.Romano in Garfagnana	136
S.Stefano di Sessanio	925
Sale delle Langhe	913
Salerno	300
Salò	901
Samaden	140
Sansepolcro	798
Sarno	308
Savignano di Romagna	973/988
Seravezza	1325
Shanghai	943
Singapore	1170
Sirolo	467
Somma	328
Sorrento	343
Spaccafurto	1313
Tai di Cadore	1396
Taranto	257/366/379/882
Teramo	304
Terlizzi	364
Tirano	819/1238
Torino	137/551/710/711/851 1097/1305/1314/1321 1332/1333
Torre de' Passeri	305
Toscolano	64/70
Traversella	957
Trento	891/1216
Trevi	531
Trieste	81/419/1124/1351
Tripoli	1233
Udine	40
Ugento	1098
Urbino	727
Velletri	330
Venezia	43/133/498/545 1054/1074/1380
Verona	96/719/789/858 883/1051
Vibonati	1005
Vienna	993/1336/1350
Villaco	146
Villanova di Farra	895
Viterbo	487/892
Voghera	353
Zocca	1079
Zurigo	1064/1393

\* esclusi i lotti con più esemplari con località di partenza/ arrivo diverse

## PREFILATELICHE O LETTERE NON AFFRANCATE

### Modena

- 1 ✉ 45 lettere (molte con testo) epoca da fine '700 al 1860 (circa) - uffici di Castelnovo di Garfagnana, Castelnuovo ne' Monti, Guastalla, Modena, Reggio, Pavullo e S.Pancrazio - nell'insieme buona qualità - **Fweb** - (73615F) **180,00**
- 2 ✉ 3 lettere con testo: 1 da Bibbiano a Nonantola del 28.10.1810 con bolli "Montecchio" e "Reggio" rossi, "S.Giovanni" (Persiceto) in bruno, tassa "30" + 1 da "Carpi Dip. Panaro" a Milano del 22.2.1812 con bollo rosso e bollo di arrivo al verso + ceralacca, infrequenti se non rare le lettere per fuori Dipartimento in questo periodo + 1 da "Carpi Dip. Panaro" a Modena del 29.10.1812 con tassa "4" e bolli rossi, al verso ceralacca integra, nel testo si cita un furto di pollami a Campogalliano - ottima qualità - **Fweb** - (73222F) **80,00**
- 3 ✉ piccola lettera con testo da Castelnuovo di Garfagnana a Piacenza del 21.2.1833 con tassa "22" + doppia cartella in rosso "Castelnovo" (p.7) - splendida - Sorani (cert.1988) - **Foto** - (73627F) **70,00**
- 4 ✉ lettera da Zocca a Modena con "Zocca" in cartella + bollo amministrativo del Municipio di Zocca, entrambi in verde - bollo di arrivo al verso del 30.1.1861 - raro insieme - buona qualità - **Foto** - (73178F) **250,00**

### Napoli

- 5 ✉ involucro di lettera dalla Real Marina a Bari del 22.8.1836 - ann. amministrativo "Corrispondenza Telegrafica del R.º di Napoli" con due ancore incrociate sormontate da corona reale - raro - ottima qualità - **Fweb** - (73211F) **80,00**

### Pontificio

- 6 ✉ interno completo di lettera con splendida litografia/en-tête da Cento a Castel Franco (Emilia) del 5.4.1799 - ottima qualità - **Fweb** - (73251F) **80,00**
- 7 ✉ rara raccomandata con testo da Cento a Bologna del 12.7.1804 con intestazione manoscritta "Repubblica Italiana" e con specifica della tariffa "pagata all'uff.º di Cento - Posta 03:2 / Raccomandaz. 14:2 / 17:4" - bolli in cartella "Posta di Cento" in rosso + "Pretura di Cento" in nero - insieme eccezionale e di ottima qualità - **P.V.** (cert.2007) - **Fweb** - (73239F) **100,00**
- 8 ✉ lettera con testo da Cento ad Anzola del 9.12.1813 con bollo in cartella "Vice Prefetto di Cento" (non bene impresso) + "per espresso da pagarsi in £3:60" manoscritto - assai raro un espresso da un centro minore - ottima qualità - **P.V.** - **Fweb** - (73242F) **50,00**

### Romagne

- 9 ✉ lettera con testo da Cento a Brescia del 31.10.1859 - bollo piccolo d.c. di Cento + in transito d.c. di Bologna + tassa "8" manoscritta - bollo di arrivo al verso - il 31.10.1859 è l'ultimo giorno della tariffa pontificia in bajocchi (dall'1.11.1859 iniziò la tariffa sarda) - **P.V.** - **Foto** - (73224F) **85,00**
- 10 ✉ 4 lettere con testo da Cento a Genova con porto pagato in moneta e con bollo piccolo d.c. di Cento, una del 16.3.1860, una del 19.3.1860 (primo giorno di aggregazione del territorio romagnolo al Regno di Sardegna), una del 14.5.1860 e una dell'1.11.1860 - insieme assai interessante e di ottima qualità - **Fweb** - (73240F) **90,00**

### Sardegna

- 11 ✉ 41 lettere quasi tutte con testo dal 26.10.1808 al 25.12.1850 (date estreme), con bolli vari - (breve descrizione per ciascuna nel cartellino allegato) - buona qualità - **Fweb** - (68426F) **250,00**
- 12 ✉ 4 lettere/buste tutte con d.c.: 1 prefilatelica con testo da Alessandria 16.8.1849 (prima data nota) cert.SPC (2011) + 1 non affr. con testo da Casteggio del 18.4.1851 + 1 non affr. con testo da Cagliari 8.10.1851 (rosso non cat.) cert.SPC (2012) + 1 busta da Nizza Marittima 28.12.1856 per Grasse (raggio limitrofo) - interessante insieme per ann., uso e tariffe - buona qualità - **Fweb** - (70187F) **90,00**

### Sicilia

- 13 ✉ lettera con testo da Solanto a Palermo del 24.3.1851 - ovali "S.Flavia" (Il tipo) + "Real Servizio" in nero (particolarmente raro) - ottima qualità - G.Chiavarello (cert.1987) - **Fweb** - (69454F) **120,00**

### Toscana

- 14 ✉ lettera circolare da Siena a Montalcino del 9.2.1801 (occupazione francese della Toscana "Regno di Etruria") con "Franca" manoscritto - ultimi giorni del Granducato - ottima qualità - **Foto** - (73599F) **120,00**
- 15 ✉ lettera con testo dell'11.1.1814 da Montepulciano rispedita per Abbazia S.Salvatore con "114 Montepulciano" e tassa - buona qualità - **Fweb** - (73611F) **50,00**
- 16 ✉ lettera con testo da La Rotta a Milano del 16.2.1850 con d.c. medio + vari segni di tassazione - bollo di arrivo al verso - raro insieme - **Foto** - (73609F) **150,00**

### Italia

- 17 ✉ lettera con testo da Padova a Rovereto del 17.2.1867 non affr. poi rispedita a Trento con "S.1A" + tassa "10" - al verso vari bolli tra cui "Trient 21/2" - interessante insieme - **P.V.** - **Fweb** - (65875F) **40,00**



## Estero

- 18 ☒ Francia - lettera con testo da Lione a Firenze del 5.6.1838 - tassa di "16" crazie a carico del destinatario (tariffa per lettere in arrivo dalle località del meridione francese) + bollo di partenza di Lione + "CF2R" (che indica la tariffa che la Toscana deve riconoscere alla Sardegna per il transito + tassa francese fino al confine) + bollo di frontiera "Pont Beauvoisin" + bollo per lettere estere in arrivo al porto di Livorno - al verso bollo di arrivo - rara - ottima qualità - **Fweb** - (70032F) **50,00**
- 19 ☒ Gran Bretagna - da Stroud (Inghilterra) a Marsiglia del 10.9.1859 poi inoltrata a Napoli con il vapore "Quirinale" - vari bolli recto/verso tra cui in ovale "Napoli Servizio Estero Per Marsiglia" + la rara indicazione manoscritta "Trouvée à la boîte" apposta sulla nave - raro insieme - Vanni Alfani (cert.2006) - **Fweb** - (59372F) **70,00**
- 20 ☒ Levante - lettera con testo da Costantinopoli a Londra del 5.8.1840 via Francia (bollo del 25.8.1840) - vari segni di tassazioni, ann. e tagli di disinfezione - al verso bollo di arrivo del 27.8.1840 - non comune - buona qualità - **Fweb** - (73487F) **100,00**

## Miste

- 21 ☒ Modena, Pontificio - 5 lettere con testo: 1 da Reggio Emilia a Cento del 7.3.1783 con bollo a cuore in verde oliva + 1 da Massa Carrara a Modena del 18.12.1840 con bollo d.c. in nero e in arrivo in cartella verde azzurro + 1 da Modena a Cento del 15.11.1846 con bollo di Bologna al verso + 1 da Cento a Bazzano del 13.10.1809 + 1 da Cento a Reggio Emilia del 27.2.1862 con porto assegnato di c.20 "2" e bollo reggiano "2" in arrivo - interessanti - ottima qualità - 4 **P.V.** - **Fweb** - (73323F) **70,00**
- 22 ☒ Pontificio, Toscana, Lombardo Veneto - 26 lettere (molte con testo) epoca 1814-1862, molte da e per Cento e da Roma e Viterbo - interessanti ann. di Romagna - notate 2 lettere a firma cardinale Braschi, 1 a firma Principe Pio di Savoia da Milano e 1 da S.Casciano con interessante contenuto storico-postale - qualità mista - **Fweb** - (73486F) **130,00**
- 23 ☒ 22 lettere (13 con testo) da varie località (1 da Parigi) epoca 1826-1864 per varie località (1 per l'Inghilterra) - bolli di vario tipo e di transito - manoscritti segni di tassazione - 19 con bollo di arrivo - nell'insieme buona qualità - **Fweb** - (71742F) **80,00**

## REGNO LOMBARDO VENETO



24



25

- 24 △ c.5 giallo ocra + c.10 nero c.macchina n.1+19 - Sassone n.1+19 - ann. "Milano 16/6" - ottima qualità - A.D. - **P.V.** - **Foto** - (65503F) **120,00**
- 25 ○ c.10 grigio nero I tir. n.2b - Sassone n.2b - ottima qualità - **P.V.** - **Foto** - (68969F) **150,00**



26



27



28

- 26 ○ c.15 Il tipo rosa n.5 su minimo frammento - Sassone n.5 - ann. lineare SD "Oggiono" (p.7) - ottima qualità - **Foto** - (73179F) **50,00**
- 27 ○ c.15 III tipo rosso n.6 - Sassone n.6 - ann. lineare SD "Sesto Calende" (p.7) - splendido - ottima qualità - Sorani - **P.V.** - **Foto** - (73180F) **40,00**
- 28 ○ c.15 III tipo rosso n.6, BDF - Sassone n.6 - parziale ann. C1 "Sale Marazzino" (p.7) - ottima qualità - **Foto** - (73181F) **40,00**



29



31



32

- 29 ○ c.15 III tipo rosso n.6IT, con impronta di spazio tipografico orizzontale - Sassone n.6m - ann. leggero - ottima qualità - **Foto** - (73182F) **50,00**
- 30 ○ 46 es. c.45 tipi vari n.10-12 - Sassone 2025 n.10-12 = €4.600,00+ - ann. vari - utile per studio - nell'insieme buona qualità - **Fweb** - (68975F) **300,00**
- 31 ○ c.45 I tipo azzurro c.costolata n.17 su minimo frammento - Sassone n.17 - ann. p.c. "Padova 24/8" - ottima qualità - Fiecchi - **Foto** - (72678F) **150,00**
- 32 ○ c.45 azzurro ardesia I tipo c.costolata n.17 - Sassone n.17b - ann. di Venezia - buona qualità - R.D. (cert.2022) - **P.V.** - **Foto** - (68972F) **150,00**
- 33 ☒ lettera con testo da Verona a Padova del 3.11.1850 con c.15 I tipo I tir. n.3a - Sassone n.3a - ann. tipo 2CO - bolli di arrivo e di distribuzione al verso - ottima qualità - **P.V.** - **Fweb** - (71753F) **50,00**
- 34 ☒ lettera con testo da Milano ad Artogne (BS) del 16.10.1850 affr. per la seconda distanza con c.30 I tipo n.7 - Sassone n.7 - ann. tipo R50 (p.3) - bollo di arrivo di Pisogne al verso - ottima qualità - **P.V.** - **Fweb** - (71846F) **30,00**
- 35 ☒ lettera con testo da Chiari (BS) a Grosio (SO) del 25.7.1850 affr. per la seconda distanza con c.30 I tipo I tir. n.7a - Sassone n.7a - ann. tipo Cor (p.3) - bollo di arrivo di Grossotto al verso - buona qualità - **Fweb** - (71847F) **30,00**
- 36 ☒ piccola lettera con testo da Vicenza a Padova del 21.1.1851 con c.15 I tipo n.3 - Sassone n.3 - ann. tipo R51 (p.5) - bolli di arrivo e di distribuzione al verso - buona qualità - **P.V.** - **Fweb** - (71760F) **50,00**
- 37 ☒ da Rovigo a Padova del 27.5.1851 con c.15 I tipo n.3 - Sassone n.3 - ann. tipo R51 - bolli di arrivo e di distribuzione al verso - ottima qualità - A.D. - **Fweb** - (71761F) **30,00**
- 38 ☒ da Milano a Gandino (BG) del 23.10.1851 con c.15 I tipo n.3 - Sassone n.3 - ann. tipo R51 - parziale bollo di arrivo al verso - ottima qualità - **P.V.** - **Fweb** - (71756F) **40,00**
- 39 ☒ da Clusone (BG) a Brescia del 20.4.? con c.15 Il tipo n.5 - Sassone n.5 - ann. SD (p.4) - bollo di arrivo al verso - ottima qualità - **Fweb** - (71767F) **40,00**
- 40 ☒ lettera con testo da Venezia a Udine del 26.7.1851 affr. per c.30 per la seconda distanza con c.15+15 Il tipo n.5 - Sassone n.5 - ann. SI - bolli di arrivo e di distribuzione al verso - buona qualità - A.D. - **Fweb** - (71764F) **45,00**
- 41 ☒ da Antignate a Milano con c.15 n.5, ben marginato - Sassone n.5 - ann. 3C (p.6) - bollo di arrivo al verso "Milano 24/10" - buona qualità - **P.V.** - **Fweb** - (73482F) **70,00**
- 42 ☒ lettera con testo da Bardolino (VR) a Legnago (VR) del 2.8.1852 con c.15 III tipo n.6, con grinzà dell'epoca - Sassone n.6 - ann. tipo Cor (p.5) - bolli di arrivo e di distribuzione al verso - buona qualità - **Fweb** - (71788F) **30,00**
- 43 ☒ lettera con testo da Padova a Venezia del 10.8.1852 con c.15 Il tipo n.5 - Sassone n.5 - ann. SD - bollo di arrivo al verso - ottima qualità - **P.V.** - **Fweb** - (71780F) **30,00**
- 44 ☒ lettera con testo da Mantova a Guidizzolo (MN) del 19.8.1852 con c.15 Il tipo n.5 - Sassone n.5 - ann. tipo R52 (p.3) - bollo di arrivo al verso - buona qualità - **Fweb** - (71775F) **25,00**
- 45 ☒ lettera con testo da Verona a Padova del 20.8.1852 con c.15 Il tipo n.5 - Sassone n.5 - ann. tipo 2CO - bolli di arrivo e di distribuzione al verso - ottima qualità - **P.V.** - **Fweb** - (71777F) **30,00**
- 46 ☒ lettera con testo da Badia (RO) a Montagnana (PD) dell'1.9.1852 con c.15 Il tipo n.5 - Sassone n.5 - ann. tipo Cor (p.3) - bollo di arrivo al verso - ottima qualità - **Fweb** - (71769F) **40,00**
- 47 ○ 6 es. c.30 tipi vari tutti con c.leggermente vergata n.7/8CLV - Sassone n.7/8 - buona/ottima qualità - occasione - tutti **P.V.** (con indicazione della varietà) - **Fweb** - (68971F) **400,00**



48



49

- 48 ○ c.30 Il tipo c.leggermente vergata n.8CLV - Sassone n.8 - ann. di Venezia - ottima qualità - R.D. - **P.V. - Foto** - (68973F) **120,00**
- 49 ○ c.45 I tipo c.leggermente vergata n.10CLV - Sassone n.10 - ann. di Milano - ottima qualità - **P.V. - Foto** - (68974F) **300,00**
- 50 ✉ lettera con testo da Verona a Padova del 9.8.1853 con c.15 Il tipo n.5 (dif. di stampa) - Sassone n.5 - ann. tipo 2CO - bollo di arrivo al verso - ottima qualità - **P.V. - Fweb** - (71789F) **50,00**
- 51 ✉ lettera con testo da Brescia a Cremona dell'8.11.1853 con c.15 Il tipo n.5b - Sassone n.5c - ann. tipo C1 - bolli di arrivo e di distribuzione al verso - ottima qualità - **P.V. - Fweb** - (71784F) **40,00**
- 52 ✉ lettera con testo da Verona a Padova del 9.9.1853 con c.15 Il tipo n.5c - Sassone n.5a - ann. tipo 2CO - bollo di arrivo al verso - ottima qualità - **P.V. - Fweb** - (71781F) **50,00**
- 53 ✉ 6 lettere con testo da Este (PD), Mantova, Pavia e Verona del 1853/1854 per varie località con c.15 III tipo - Sassone n.6/20 - varie tipologie di ann. (1 Pavia p.3 - A.D.) - tutte con bolli di arrivo al verso - nell'insieme buona qualità - **Fweb** - (71803F) **50,00**
- 54 ✉ 10 lettere (7 con testo) epoca 1853-1860 da Desenzano, Mantova, Milano, Ponte di Brenta, Verona e Vicenza, tutte dirette a Modena (1 a Reggio Emilia) con affr. e ann. vari - tutte con bolli di transito e/o di arrivo - buona/ottima qualità - 1 G.Chiavarello - 3 **P.V. - Fweb** - (73187F) **250,00**
- 55 ✉ lettera con testo da Chiavenna (SO) a Grosio (SO) del 29.5.1854 con c.15 c.macchina III tipo n.20 - Sassone n.20 - ann. tipo SD (p.5) - bollo di arrivo di Grossotto al verso - ottima qualità - **Fweb** - (71800F) **50,00**
- 56 ✉ da Dolo (VE) a Piove (PD) del 27.7.? con c.15 c.macchina III tipo n.20 - Sassone n.20 - ann. tipo CO (p.4) - bollo di arrivo al verso - ottima qualità - **P.V. - Fweb** - (71806F) **20,00**
- 57 ✉ 20 lettere (12 con testo) da Castelfranco, Chioggia, Este, Mantova, Mestre, S.Maria Maddalena, Venezia, Verona e Vicenza del 1854-1857 per varie località con c.15 c.macchina III tipo Sassone n.20 - ann. di vario tipo - bolli di arrivo e di distribuzione al verso - in genere buona qualità - 4 **P.V. - Fweb** - (71834F) **100,00**
- 58 ✉ R.Ritorno di raccomandata da Colonia (VR) a Legnago (VR) del 27.1.1854 con c.30 Il tipo n.8RR - Sassone n.8 - ann. tipo C1 - bollo di ritorno di Colonia al verso - ottima qualità - **P.V. - Fweb** - (71852F) **40,00**
- 59 ✉ lettera con testo da Villafranca (VR) a Sacco di Rovereto (TN) del 30.6.1855 con c.15 c.macchina III tipo n.20 - Sassone n.20 - ann. tipo C3 (p.4) - buona qualità - **Fweb** - (71797F) **30,00**
- 60 ✉ lettera con testo da Monza (MI) a Parma dell'8.8.1855 affr. per c.30 (tariffa Lega postale austro-italiana per la seconda distanza) con c.15+15 c.macchina III tipo n.20, ben marginati - Sassone n.20 - ann. tipo SD (p.3) - bollo di arrivo al verso - tagli di disinfezione - qualità corrente - **Fweb** - (71823F) **40,00**
- 61 ✉ lettera con testo parziale (mancano due ripieghi) da Villafranca (VR) a Mantova del 26.8.1855 con c.15 c.macchina III tipo n.20 - Sassone n.20 - ann. tipo C3 (p.4) - bolli di arrivo e di distribuzione al verso - ottima qualità - A.D. - **Fweb** - (71818F) **30,00**
- 62 ✉ da Bergamo a Mantova dell'1.12.1855 affr. per c.30 con c.15+15 c.macchina III tipo n.20 - Sassone n.20 - ann. tipo D - bolli di arrivo e di distribuzione al verso - ottima qualità - **P.V. - Fweb** - (71821F) **30,00**
- 63 ✉ 12 lettere (7 con testo) da Bergamo, Bozzolo, Cremona, Lecco, Lodi, Milano, Monza e Revere del 1855-1858 per varie località con c.15 c.macchina III tipo n.20 - Sassone n.20 - ann. di vario tipo - bolli di arrivo e di distribuzione al verso - in genere ottima qualità - 3 **P.V. - Fweb** - (71835F) **50,00**
- 64 ✉ da Legnago (VR) a Toscolano (BS) del 15.5.1855 affr. per la seconda distanza con c.30 c.macchina II tipo n.21 - Sassone n.21 - ann. tipo C1 - bollo di arrivo al verso - ottima qualità - **P.V. - Fweb** - (71862F) **20,00**

- 65 ✉ da S.Lucia in Venezia a Mantova del 28.5.? affr. per la seconda distanza con c.30 c.macchina II tipo n.21 - Sassone n.21 - ann. tipo C1 I tipo - bollo di arrivo al verso - ottima qualità - **P.V. - Fweb** - (71874F) **20,00**
- 66 ✉ da Menaggio (CO) a Milano dell'11.2.1858 con c.15 c.macchina III tipo n.20 - Sassone n.20 - ann. tipo CO (p.6) - bollo di arrivo al verso - buona qualità - **Fweb** - (71815F) **50,00**
- 67 ✉ lettera con testo da Milano a Malè (TN) dell'8.1.1858 affr. per la terza distanza con c.45 c.macchina III tipo n.22 - Sassone n.22 - ann. tipo C1 - bolli di transito di Trento e di arrivo al verso - piega nella busta che non interessa il f.llo - ottima qualità - **P.V. - Fweb** - (71881F) **60,00**
- 68 ✉ lettera con testo da Milano a Canzo (CO) del 16.11.1858 affr. per s.10 (per la seconda distanza) con s.5+5 I tipo n.25 - Sassone n.25 - ann. tipo C1 - primo mese d'uso - buona qualità - **Fweb** - (71892F) **80,00**
- 69 ✉ lettera con testo da Monza (MI) a Milano del 16.11.1858 affr. per la prima distanza con s.5 I tipo n.25 - Sassone n.25 - ann. tipo 2CO (p.5) - bolli di arrivo e di distribuzione al verso - primo mese d'uso - qualità corrente - **P.V. - Fweb** - (71893F) **60,00**
- 70 ✉ da Milano a Toscolano per Maderno (BS) del 15.12.1858 affr. per la seconda distanza con s.10 I tipo n.26 - Sassone n.26 - ann. tipo C1 - bollo di arrivo al verso - ottima qualità - Em.D. - A.D. - **Fweb** - (71932F) **50,00**



71



72



73

- 71 ★ s.2 Il tipo giallo vivo n.28 - Sassone 2025 n.28a = €4.750,00 - buona qualità - M.Manzoni (cert.2018) - **Foto** - (72086F) **400,00**
- 72 △ s.2 Il tipo giallo n.28 - Sassone n.28 - ann. C1 "Legnago 3/1" - ottima qualità - timbrino "A.Bolaffi" - A.D. - **P.V. - Foto** - (73184F) **50,00**
- 73 ★sg (\*\*\*) s.10 Il tipo bruno n.31 - rigommato - Sassone 2025 n.31 = €4.000,00 (\*\*sg) - ottima presenza - **Foto** - (68978F) **350,00**
- 74 ✉ da Bergamo a Milano del 15.2.1859 affr. per la prima distanza con s.5 I tipo n.25 - Sassone n.25 - ann. tipo C1 Il tipo (p.5) - bollo di arrivo al verso - ottima qualità - **Fweb** - (71901F) **70,00**
- 75 ✉ lettera con testo (parziale) da Venezia a Cavalese (TN) del 14.3.1859 affr. per s.10 (per la seconda distanza) con s.5 I tipo + s.5 Il tipo n.25+30 - Sassone n.25+30 - ann. tipo CO "Venezia 14/3" - bolli di transito di Trento e di arrivo al verso - insieme non comune - buona qualità - **Fweb** - (71918F) **80,00**

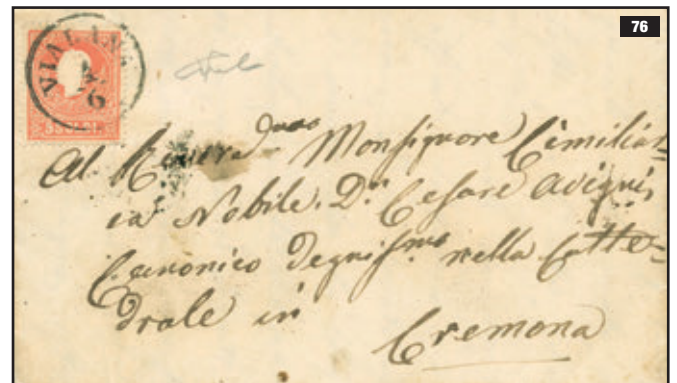

76

- 76 ✉ lettera con testo da Viadana (MN) a Cremona del 4.6.1859 affr. per la prima distanza con s.5 Il tipo n.30 - Sassone n.30 - ann. tipo C1 (p.8) - bolli di arrivo e di distribuzione (p.6) al verso - lettera viaggiata durante la Seconda guerra d'indipendenza - ottima qualità - Vicario (cert. descrittivo 2024) - **Foto** - (71911F) **180,00**
- 77 ✉ 10 lettere con testo da Milano a Brescia del 1859 affr. per la seconda distanza con s.10 Il tipo n.31 - Sassone n.31 - ann. tipo C1 - tutte con bollo di arrivo al verso - ottima qualità - 3 **P.V. - Fweb** - (71946F) **150,00**

- 78 ☒ 16 lettere (14 con testo) da Este, Padova, Treviso, Udine, Venezia, Verona e Vicenza del 1859-1862 per varie località affr. per la seconda distanza con s.10 Il tipo n.31 - Sassone n.31 - ann. SI e C1 - tutte con bollo di arrivo al verso - qualità corrente/buona - 2 **P.V.** - **Fweb** - (71947F) **150,00**



79

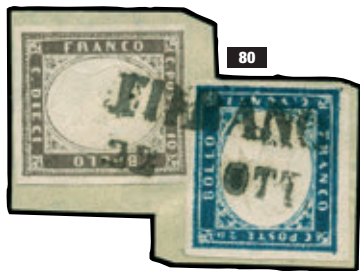

80

- 79 △ Sardegna - c.20 cobalto oltremare n.3SL - Sassone n.C3 - ann. p.c. "Montechiari 1/7" (verosimilmente 1859) identificabile dalla tinta del f.llo, dall'inchiostro e dall'usura dell'annullo (giorno di entrata in vigore dei f.lli di Sardegna) - ottima qualità - En.D. - **P.V.** - **Foto** - (68981F) **250,00**
- 80 △ Sardegna - c.10 terra d'ombra chiaro + c.20 azzurro scuro n.30a+48a - Sassone n.14a+15B - ann. lineare SD "Tirano 22 Ott" (p.8) - ottima qualità - M.Raybaudi - **P.V.** - **Foto** - (73186F) **150,00**
- 81 ☒ Austria - lettera con testo da Venezia a Trieste del 5.1.1861 (dal testo interno) con kr.10 Il tipo n.21ALV - Sassone 2025 = €3.250,00 - ann. p.c. "Venezia 5/1" - in arrivo al verso "Triest 6/1" - interessante uso - qualità corrente - **Fweb** - (64174F) **100,00**



82

Ex 85

- 82 ☒ busta postale da s.25 bruno scuro, formato mm 147x85, n.14BP - nuova - Sassone 2025 n.14 = €2.000,00 - ottima qualità - Em.D. - En.D. - **P.V.** - **Foto** - (66104F) **180,00**
- 83 ☒ busta postale da s.5 rosa, formato mm 147x84, n.18BP + filigrana - Sassone n.23 - ann. "Venezia 11/5" per Mantova - bollo di arrivo al verso - buona qualità - **P.V.** - **Fweb** - (66105F) **40,00**
- 84 ☒ busta postale da s.15 bruno, formato mm 147x84, n.20BP - Sassone n.20 - non viaggiata - A.D. - G.Bolaffi - timbrino "A.Bolaffi" - qualità corrente - **Fweb** - (70799F) **50,00**
- 85 ☒ 7 buste postali da s.25 violetto (formato mm 147x84) n.21BP - nuove - Sassone 2025 n.21 = €3.675,00 - occasione - ottima qualità - **P.V.** - **Foto (parziale su cartaceo)** - **Fweb (completa)** - (66106F) **150,00**
- 86 △ s.10+3 n.34+35 - Sassone n.34+35 - ann. C1 "Mantova 21/1" - ottima qualità - **P.V.** - **Fweb** - (73185F) **60,00**
- 87 ○ coppia s.3 verde giallo n.35 - Sassone n.35 - ann. di Udine - ottima qualità - entrambi gli es. Em.D. + A.D. - **Foto** - (68979F) **100,00**
- 88 ☒ 8 lettere (3 con testo) da Mestre, Mira, Portogruaro e Venezia del 1862/1863 per varie località con s.5 n.33a - Sassone n.33 - ann. tipo C1, CO e LO - bolli di arrivo e di distribuzione al verso - in genere buona qualità - 4 **P.V.** - **Fweb** - (71971F) **50,00**



87



92





94

- 89 ☒ 8 lettere (4 con testo) da Mantova, Ostiglia, Serravalle del 1863-1865 per varie località con s.5 n.38 - Sassone n.38 - ann. tipo C1, CO - bolli di arrivo e di distribuzione al verso - in genere buona qualità - 1 **P.V.** - **Fweb** - (71986F) **70,00**
- 90 ☒ 13 lettere (12 con testo) da Lonigo e Vicenza del 1863/1864 per varie località con s.5 n.38 - Sassone n.38 - ann. tipo C1, C3 - bolli di arrivo e di distribuzione al verso - in genere buona qualità - 1 A.D. - 3 **P.V.** - **Fweb** - (71989F) **120,00**
- 91 ☒ 5 lettere con testo da Padova del 1863/1864 per varie località con s.5 n.38 - Sassone n.38 - ann. tipo C1 - bolli di arrivo al verso - ottima qualità - 1 **P.V.** - **Fweb** - (71992F) **50,00**
- 92 ○ Levante Austriaco - s.2+2/1863 giallo n.36LEV, il primo ann. "Burgas" (p.12) il secondo ann. "Janina" (p.8) - Sassone n.36 - interessante insieme - qualità corrente - **P.V.** - **Foto** - (68983F) **200,00**
- 93 ★ em.1864 dent.9 1/2 serie 5 val.: s.2+3+5+10+15 in blocchi di 4 n.41-45 - Sassone 2025 n.41-45 = oltre €13.700,00 - s.15 con lieve piega su 2 es. inferiori, gli altri val. ottima qualità - Fiechchi - Sorani (cert.2013) - **Fweb** - (72680F) **900,00**
- 94 ○ s.2 giallo n.41, ben dent. - Sassone n.41 - ann. parziale di Venezia - ottima qualità - En.D. - **P.V.** - **Foto** - (65515F) **170,00**
- 95 ☒ piccola lettera con testo scritto a Piacenza il 5.3.1864, spedita da Venezia a Riedenburg (Voralberg - Austria) con s.15 bruno n.40 - Sassone n.40 - ann. p.c. "Venezia 9/3" - al verso bolli di Bregenz e Bolzano - ottima qualità - A.D. - **P.V.** - **Fweb** - (64178F) **145,00**





96

- 96 ☒ lettera circolare con testo da Verona per città con s.2/1864 n.41, isolato - Sassone 2025 n.41 = €4.250,00 - ann. p.c. "Verona 10/3" (1866) - bollo di arrivo al verso - es. di ottima qualità come raramente si riscontra - ex coll. Gi.Pi. - **P.V.** (cert.2017) - **Foto** - (66108F) **900,00**
- 97 ☒ 13 lettere (12 con testo) da Chioggia, Dolo e Venezia del 1864/1865 per varie località con s.5 n.43 - Sassone n.43 - ann. tipo C1, CO - bolli di arrivo al verso - in genere buona qualità - **Fweb** - (72005F) **50,00**
- 98 ☒ 9 lettere + 1 busta (6 con testo) da Colonia, Legnago, Peschiera e Verona del 1864/1865 per varie località con s.5 n.43 - Sassone n.43 - ann. tipo C1, C3 - bolli di arrivo e di distribuzione al verso - in genere buona qualità - 1 **P.V.** - **Fweb** - (72008F) **40,00**
- 99 ☒ 4 lettere (2 con testo) da Arzignano, Mantova, Ostiglia e Vicenza del 1864/1865 per varie località con s.5 n.43 - Sassone n.43 - ann. tipo C1, CO, SD - bolli di arrivo al verso - buona qualità - 1 En.D. - **Fweb** - (72009F) **30,00**

- 100 ✉ lettera con testo parziale da Venezia a Mantova dell'1.9.? affr. per la seconda distanza con s.10 n.44 - Sassone n.44 - ann. tipo C1 - bolli di arrivo e di distribuzione al verso - buona qualità - A.D. - **Fweb** - (72010F) **20,00**
- 101  pagina frontale del giornale "Gazzetta Ufficiale di Milano" (Milano, 3.6.1854) con parte di fascetta con F.Ilo per giornali "Mercurio" c.3 l tipo n.1FG - Sassone n.1c - ann. d.c. "Como 4/6" - buona qualità - Sorani - **P.V. - Fweb (sezione)** - (73463F) **150,00**
- 102  giornale completo "Gazzetta Ufficiale di Milano" (Milano, 2.10.1856) con F.Ilo per giornali (kr.0,6) c.3 III tipo azzurro n.3FG - Sassone n.3 - ann. CO "Como 3/10" - buona qualità - Sorani - **P.V. - Fweb (sezione)** - (73183F) **130,00**



- 103 ★ F.Ilo per giornali s.1,05 azzurro n.7FG, con impercettibile traccia di linguella (praticamente/★★) - Sassone 2025 n.8 = €4.500,00 - ottima qualità - G.Oliva - **P.V. (cert.2019) - Foto anche in copertina** - (63937F) **500,00**
- 104 ○ F.Ilo per giornali s.1,05 lilla grigio n.8FG - Sassone n.9 - ottima qualità - A.D. - Russo - **P.V. - Foto** - (72683F) **200,00**
- 105  giornale completo "Il Cattolico" (Genova, 29.4.1853) per Milano dove venne tassato con Segnatasse per giornali kr.2 verde (l stato) n.1SG - Sassone n.1 - ann. "I.R. Spediz. Gazz. Milano 30/4" - ottima qualità - En.D. - **P.V. - Fweb (sezione)** - (73464F) **100,00**
- 106  giornale completo "Monitore dei Tribunali" (Milano, 23.1.1864) tassato con Segnatasse per giornali kr.2 vermiglio n.3SG - Sassone n.3 - ann. p.c. poco leggibile - buona qualità - **P.V. - Fweb (sezione)** - (73465F) **80,00**

## DUCATO DI MODENA



107



- 107 ★ serie tipologica 5 val. n.1+3+5+8+12 - Sassone 2025 n.1+2+3+4+6 = €10.000,00 - buona qualità - cert. finanziario Bolaffi (2003) - **Foto** - (70261F) **700,00**



108

- 108 ★ c.25 camoscio chiarissimo rosaceo l tir. n.7, BDF (Sassone 2025 n.4b = €4.000,00) + c.25 paglierino n.9b (A.D.) - impercettibile traccia di linguella - ottima qualità - entrambi **P.V. - Foto** - (65634F) **400,00**
- 109 ★★ c.5 verde con punto dopo la cifra n.13, blocco di 4 - Sassone n.7 - ottima qualità - **P.V. - Fweb** - (73262F) **90,00**
- 110 ★SG c.5 verde con punto dopo la cifra n.13, blocco di 10 BDF con parziale doppia stampa - Sassone n.77a (alto valore di cat.) - ottima qualità - **P.V. - Fweb** - (73194F) **170,00**

- 111 ★SG coppia c.5 verde oliva n.14 - Sassone n.8 - es. molto disallineati, il primo con varietà "secondo punto vicino alla cifra 5" (non catalogata) - Em.D. - **P.V. - Fweb** - (66113F) **70,00**



112



113

- 112 ★ c.10 rosa con punto dopo la cifra, con errore di composizione tipografica "CE6T. 10." n.15E - Sassone 2025 n.9d = €3.000,00 - ottima qualità - A.D. - **P.V. - Foto** - (66111F) **300,00**
- 113 ★★ coppia c.40 azzurro scuro con punto dopo la cifra, il primo es. con errore di composizione tipografica "punto spostato davanti a 40" n.17Eb+17 - Sassone n.10b+10 - ottima qualità - **P.V. - Foto** - (66110F) **150,00**
- 114 ★★ L.1 bianco, 4 blocchi di 4 con le diverse pos. della filigrana: lettera "A" normale, invertita, capovolta, invertita capovolta n.18-21 - Sassone 2025 n.11 = €3.880,00++ - ottima qualità - **P.V. (cert.2000) - Fweb** - (73260F) **400,00**
- 115 ○ c.5 verde + c.10 rosa chiaro + c.15 giallo + c.25 camoscio chiaro + c.40 azzurro scuro, tutti senza punto dopo la cifra n.1+3+5+8+12 - Sassone n.1-4+6 - buona qualità - M.Manzoni (cert.2023) - **Fweb** - (72087F) **100,00**
- 116 ○/△ c.5 verde senza punto dopo la cifra n.1: 1 es. ann. "P.D." (**P.V.**) + 1 es. su frammento ann. di Finale di Modena (**P.V.**) + 1 es. su frammento con c.10 rosa con punto dopo la cifra n.15 ann. di Carrara (G.Bolaffi/**P.V.**) - Sassone n.1+9 - ottima qualità - **Fweb** - (73193F) **120,00**
- 117 ○/△ c.15 giallo n.5, tutti ADF/BDF - Sassone n.3 - splendidi - ottima qualità - tutti A.D. e/o En.D. e/o **P.V. - Fweb** - (73192F) **100,00**



118

- 118 ○ c.25 verde, errore di colore nella carta n.6 - Sassone n.4A - come per i pochi noti ann. amministrativo verde (apposto in epoca non accertata) - due punti chiari ma ottimo aspetto - En.D. - Cardillo (cert.2020) - **Foto** - (73616F) **350,00**
- 119 ○/△ c.25 l tir. n.7 con ann. rosso di Modena (Em.D./**P.V.**) + altri due es. con ann. a cuore di Carpi (A.D./**P.V.**) e "P.D." (**P.V.**) - Sassone n.4/4a - ottima qualità - **Fweb** - (73191F) **100,00**
- 120 ○ c.25+25 camoscio chiaro n.8 - Sassone n.4 - entrambi con ann. d.c. rosso di Modena (in uso per pochi giorni dall'1.6.1852 al 22.6.1852) - ottima qualità - **P.V. - Fweb** - (66115F) **90,00**



121



122



123

- 121 ○ c.40 celeste n.11, con margini regolari - Sassone n.5 - ann. a 6 sbarre - buona qualità - occasione - SPC (cert.2014) - **P.V. - Foto** - (70171F) **290,00**
- 122 ○ c.40 celeste n.11, ben marginato - Sassone n.5 - ann. a 6 sbarre + segno a penna - buona qualità - G.Oliva (cert.1951) - Savarese Oliva (cert.1985) - **Foto** - (72686F) **450,00**
- 123 △ c.40 celeste n.11, ben marginato e con bordo d'interspazio in alto - Sassone 2025 n.5 = €6.000,00+ - ann. a 6 sbarre - buona qualità - **P.V. (cert.2023) - Foto** - (69328F) **600,00**



- 124 ◉/△ c.5 verde con punto dopo la cifra Sassone n.7, ann. "Posta Lettere Reggio" n.1PLR (coppia, **P.V.** + singolo su frammento, G.Bolaffi/**P.V.**) - ottima qualità - **Foto** - (73189F) **120,00**
- 125 ◉ c.5 verde con punto dopo la cifra n.13, striscia di 3 - Sassone n.7 - ben marginata - buona qualità - Em.D. - **P.V.** - **Foto** - (73190F) **90,00**
- 126 △ 2 frammenti con c.5 verde con punto dopo la cifra n.13 (entrambi BDF) + 2 frammenti con c.5 verde oliva n.14 (1 es. BDF ann. a 6 sbarre + 1 es. ann. in cartella "Novellara" p.7) - Sassone n.7+8 - splendidi - ottima qualità - tutti G.Oliva e/o A.D. e/o En.D. e/o **P.V.** - **Fweb** - (73188F) **180,00**
- 127 ◉ c.5 verde oliva n.14, striscia di 3 con curioso disallineamento - Sassone n.8 - ottima qualità - A.D. - G.Bolaffi - **P.V.** - **Foto** - (73430F) **200,00**
- 128 ◉ c.10 rosa con punto dopo la cifra n.15 - Sassone n.9 - ann. a cappello azzurro di Modena - ottima qualità - L.Ray. - **P.V.** - **Foto** - (66118F) **70,00**
- 129 ◉ coppia c.10 rosa con punto dopo la cifra n.15 - Sassone n.9 - ann. a 6 sbarre azzurro - ottima qualità - **P.V.** - **Foto** - (66119F) **150,00**
- 130 △ c.10 rosa con punto dopo la cifra, con errore di composizione tipografica "CENE. 10." n.15Ea - Sassone 2025 n.9e = €3.250,00+ - ottima qualità - Giulio Bolaffi - **P.V.** (cert.2017) - **Foto** - (66124F) **320,00**
- 131 ✉ lettera con testo da Massa Carrara a Lucca del 5.6.1852 affr. per c.15 (tariffa di primo porto, l distanza di Lega per il Granducato di Toscana) con c.15 giallo n.5 - Sassone n.3 - ann. "P.D." con a lato d.c. grande "Massa Carrara 5 Giu. 52" (5° giorno d'uso dei f.lli di Modena) - bollo di arrivo al verso - splendida e rara - ottima qualità - En.D. - **Paolo Vaccari** (cert.2025) - **Foto** - (73539F) **1.000,00**
- 132 ✉ lettera con testo da Reggio a Lugano (Svizzera) dell'8.2.1853 affr. per c.55 (primo porto per la prima distanza con la Svizzera dal confine della Lombardia = c.40+15) con c.40 celeste vivo l tir. + c.15 giallo n.5+10 - Sassone 2026 n.3+5 = €50.000,00 - ann. a 6 sbarre con a lato "Reggio 8 Feb." + "Franca" in rosso - bollo di arrivo al verso - raro e splendido insieme - ottima qualità - G.Bolaffi - **Paolo Vaccari** (cert.1997) - **Foto** - (69329F) **4.500,00**



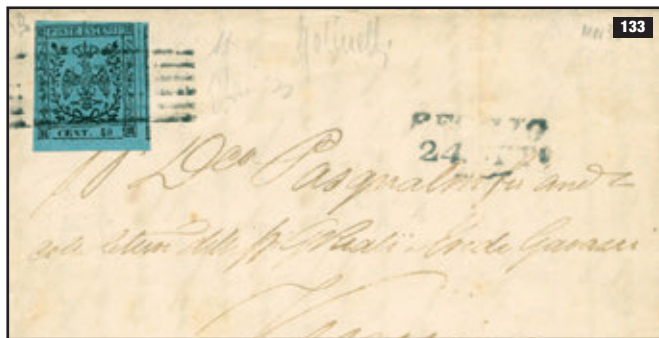

133

133 ✉ lettera con testo da Reggio Emilia a Venezia del 24.10.1852 con c.40 celeste n.11, colore molto fresco e con margini da molto ampi a rasente a sinistra (cornice non intaccata) - Sassone 2025 n.5 = €25.000,00 - ann. a 6 sbarre con a lato "Reggio 24 Ott." - bollo di arrivo al verso - Em.Diena - A.D. - Golinelli - En.Diena (cert.1982: "francobollo perfetto") - **Foto** - (73629F) **1.800,00**

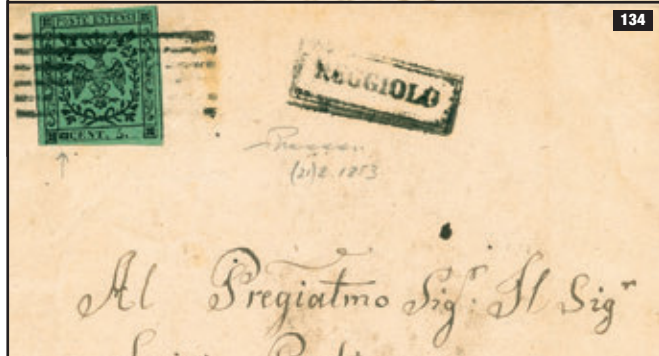

134

134 ✉ da Reggiolo a Modena del (21).2.1853 (dal bollo di Guastalla al verso) con c.5 verde con punto dopo la cifra n.13, con interessante spazio tipografico nel tassello prima di "CENT. 5" - Sassone n.7p (non quotato su lettera) - ann. a 6 sbarre con a lato "Reggiolo" in cartella - probabile prima data nota dell'uso dei f.lli a Reggiolo - ottima qualità - **P.V.** - **Foto** - (66125F) **200,00**



135

135 ✉ lettera con testo da Modena a Montecchio del 6.11.1854 con c.5 verde senza punto dopo la cifra n.1 - Sassone n.1 - ann. a sei sbarre con a lato cerchio senza contorno "Modena 6 Nov. 54" entrambi in azzurro - bollo di transito di Reggio al verso - ottima qualità - **P.V.** - **Foto** - (73535F) **130,00**

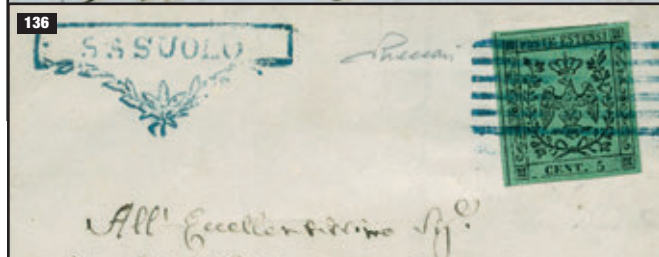

136

136 ✉ piccola lettera con tagli di disinfezione da Sassuolo a S.Romano in Garfagnana con c.5 verde senza punto dopo la cifra n.1 - Sassone n.1 - ann. a sei sbarre con a lato bollo in cartella sagomata "SASUOLO" entrambi in azzurro - ottima qualità - **P.V.** - **Foto** - (73536F) **180,00**



137

137 ✉ da Reggio Emilia a Torino del 28.4.1854 affr. per c.50 (doppio porto) con c.25+25 camoscio chiaro n.8, ben marginati - Sassone n.4 - ann. a 6 sbarre con a lato "Reggio 28 Apr." - bollo di arrivo al verso - taxa pagata fino al confine modenese + in arrivo taxa "8" (c.80) - raro documento postale - ottima qualità - (ex coll. Provera) - A.D. - G.Colla - Cardillo (cert.2014) - **Foto** - (73630F) **500,00**



139

138 ✉ estratto conto da Reggio a Mirandola dell'8.7.1855 con c.5 verde senza punto dopo la cifra n.1 - Sassone n.1 - ann. a 6 sbarre di Reggio - insieme non comune - buona qualità - **P.V.** - **Fweb** - (65647F) **100,00**

139 ✉ lettera priva della ripiegatura inferiore con tagli di disinfezione da Modena a Roma dell'1.10.1855 affr. per c.25 (tariffa di primo porto, III distanza di Lega per lo Stato Pontificio) con c.15 giallo BDF + c.25 camoscio chiaro n.5+8, con grandi margini - Sassone n.3+4 - ann. a sei sbarre con a lato cerchio senza contorno "Modena 1 Ott. 55" entrambi in azzurro - bollo di arrivo al verso - ottima qualità - A.D. - **P.V.** - **Foto** - (73538F) **180,00**

140 ✉ lettera con testo da Guastalla a Samaden (Svizzera) del 12.10.1856 affr. per c.55 con c.40 azzurro + c.10 rosa vivo senza punto dopo la cifra + c.5 verde con punto dopo la cifra n.2+12+13 (uno strappetto sul c.5 e sul c.40, molto bello il c.10) - Sassone n.2a+6+7 - ann. 6 sbarre con a lato d.c. grande in azzurro + "Franca" in rosso - affr. tricolore di notevole pregio - Cardillo (cert.2018) - **Foto** - (73638F) **600,00**

141 ✉ da Correggio a Mirandola del 28.11.1856 (data del testo) con c.5 verde oliva n.14 (con cifra distanziata) - Sassone n.8 - ann. lineare SD "Correggio" con a lato in transito cappello di "Modena 30 Novemb." in azzurro + in arrivo al verso "Reggio 29 Nov. 56" - ottima qualità - **P.V.** - **Foto** - (65651F) **180,00**



140



141



- 142 ✉ piccola lettera da Reggio a Correggio del 26.2.1856 con c.5 verde oliva n.14 - Sassone n.8 - ann. a 6 sbarre con a lato "Reggio 26.Feb." - ottima qualità - **P.V. - Foto** - (65652F) **150,00**
- 143 ✉ lettera con testo da Carrara a Livorno del 10.8.1856 (dal testo interno) affr. per c.15 con c.5 verde oliva (singolo + coppia), il primo es. con errore di composizione tipografica "punto di CENT spostato verso il 5 e mancante dopo il 5", il terzo es. con "punto in alto dopo il 5" n.14E+14+14Ea - Sassone 2025 n.8c+8+8b = €25.700,00 - ann. a 6 sbarre + d.c. di Carrara con a lato "P.D." - bollo di arrivo al verso - raro riscontrare due errori sulla stessa lettera - qualità corrente - **P.V.** (cert.2017) - **Foto** - (65653F) **1.000,00**
- 144 ✉ da Fivizzano a Pontremoli del 5.11.1857 affr. per c.15 con c.10 rosa senza punto dopo la cifra + c.5 verde oliva n.3+14 - Sassone n.2+8 - leggero ann. di Fivizzano con a lato "P.D." - al verso in transitto "Aulla" in cartella + in arrivo d.c. di Pontremoli - buona qualità (mancano le ripiegature laterali nella lettera) - **P.V. - Foto** - (65654F) **150,00**
- 145 ✉ piccola busta da Reggio a Bologna del 3.11.1857 con c.15 giallo vivo con varietà "doppia linea sopra al valore" n.5Vc - Sassone n.3a (varietà non catalogata) - ann. a 6 sbarre di Reggio - bollo di arrivo al verso - buona qualità - A.D. - **P.V. - Fweb** - (65657F) **90,00**
- 146 ✉ da Modena a Villaco (Austria) del 4.6.1857 con c.40 azzurro scuro con punto dopo la cifra, con errore di composizione tipografica "E al posto di T" n.17Ec - Sassone 2025 n.10d = €16.250,00 - ann. a 6 sbarre con a lato a cappello "Modena 4 Giug. 1857" in azzurro - bollo di arrivo al verso - buona qualità - A.D. - L.Raybaudi - **P.V.** (cert.2021) - **Foto** - (65658F) **1.300,00**
- 147 ✉ 3 lettere da Reggio Emilia (1 con testo): 2 con c.25 n.8 (una per Bergamo e l'altra per Brescia del 1858/1859) + 1 con c.15 n.5 (per Cento del 3.2.1859) - Sassone n.4+4+3 - tutte con ann. a sbarre con a lato campana nero e in azzurro - buona qualità - entrambe **P.V. - Fweb** - (73326F) **80,00**
- 148 ✉ piccola lettera con testo da Modena a Fivizzano del 2.11.1858 con c.10 rosa con punto dopo la cifra n.15, isolato e BDF con linea di interspazio inferiore - Sassone 2025 n.9 = €7.000,00 - ann. a 6 sbarre con a lato "Modena 2 Novem." (1858 dal testo interno) - raro e splendido insieme - A.D. - G.Bolaffi - **P.V.** (cert.1994) - **Foto** - (65106F) **900,00**
- 149 ✉ da Massa Carrara a Modena del 18.2.1859 con c.10 rosa con punto dopo la cifra n.15 - Sassone 2025 n.9 = €7.000,00 (isolato) - ann. a 6 sbarre con a lato d.c. "Massa Carrara 18 Feb." + al verso "Modena 19 Febb. 1859" - ottima qualità - A.D. - **P.V.** (cert.2016) - **Foto** - (66129F) **700,00**
- 150 ✉ lettera con testo da Carrara a Filadelfia (USA) del 29.8.1858 affr. per L.1,40 con L.1 bianco n.18 (perfetto) + c.40 azzurro scuro con punto dopo la cifra n.17 (con piega) - Sassone n.10+11 - ann. a 6 sbarre di Carrara con a lato tassa manoscritta "3" in quanto inoltrata per la "Via di Sarzana" (bollo al verso del 30.8.1858) a Genova (bollo al verso del 30.8.1858) e da qui a Filadelfia tramite un piroscampo postale francese (il bollo poco impresso "Sardaigne - Culoz 2 Sept." e la tassa a tampone "21" ne sono la testimonianza come anche il bollo al verso "Paris - Calais 2 Sept. 58" - tariffa non comune per la corrispondenza Vito Viti che venne utilizzata con porto a destino "P.D." dall'1.5.1857 al 31.10.1858) - alcuni rattoppi interni nella lettera - qualità corrente - Alberto Diena (cert.1959) - Bargagli - G.Chiavarello - **P.V.** (cert.1991) - **Foto** - (69179F) **1.800,00**
- 151 ✉ da Fivizzano a Genova del 24.3.1859 "Via di Sarzana" affr. per c.30 (tariffa di primo porto, franca a destino per il Regno di Sardegna) con c.25 camoscio chiaro + c.5 verde con punto dopo la cifra n.8+13 - Sassone n.4+7 - ann. d.c. grande "Fivizzano 24 Mar. 1859" con a lato "P.D." in cartella - bolli di transitto e di arrivo al verso - buona qualità - A.D. - **P.V. - Foto** - (73540F) **250,00**

**LOTTE DISPONIBILI**  
**POST ASTA**  
 fino al 15 dicembre 2025  
 al prezzo base  
 (più spese di spedizione)



152 ☒ G.Provvisorio - da Modena a Comacchio dell'1.7.1859 (G.Provvisorio delle Romagne) con c.15 giallo n.5ANS, con ottimi margini - Sassone n.3 - ann. risorgimentale a nove sbarre con stemma sabauda al centro con a lato cerchio di fornitura sarda "Modena 1 Lugl. 59" - rara lettera spedita in periodo di G.Provvisorio, affr. erroneamente in tariffa di Lega I distanza (la distanza da Modena a Comacchio rientrava nella II distanza), tassata a penna in arrivo per "4" (bajocchi) di cui 2 a completamento del porto (b.2 = c.10) + 2 a titolo di multa - bollo di transito di Ferrara al verso - ottima qualità - **P.V.** (cert.2025) - **Foto** - (73541F) **900,00**

153 ☒ G.Provvisorio - da Modena a Cingoli "Prov. di Macerata" del 15.9.1859 (G.Provvisorio delle Marche) con c.40 azzurro scuro con punto dopo la cifra n.17ANS, con grandi margini - Sassone n.10 - ann. risorgimentale a nove sbarre con stemma sabauda al centro con a lato cerchio di fornitura sarda "Modena 15 Sett. 59" - bolli di transito al verso di Perugia e di Macerata - rara lettera spedita in periodo di G.Provvisorio, affr. in tariffa di Lega, III distanza - ottima qualità - Em.Diena - **Paolo Vaccari** (cert.2025) - **Foto** - (73542F) **1.800,00**



154 ☒ G.Provvisorio - Cisappennino Modenese - lettera con testo interno da Reggio a Milano del 18.9.1859 affr. per c.20 (tariffa sarda fino a 7,5 grammi di peso) con coppia c.10 rosa con punto dopo la cifra dell'em. ducale, il primo es. con errore di composizione tipografica "N coricata" n.15Ee+15 - Sassone 2025 n.9i+9 = €46.800,00+ - ann. "Posta Lettere Reggio" (con stemma sabauda al centro) con a lato "Reggio 18. Set." - bollo di arrivo al verso del 19.9.1859 - errore tipografico estremamente raro su lettera, soprattutto in questo periodo - buona qualità - Enzo Diena (cert.1992) - **Paolo Vaccari** (cert.1992) - **Foto** - (65660F) **3.800,00**

155 ☒ G.Provvisorio - Cisappennino Modenese - lettera da Reggio Emilia a Milano del 26.9.1859 affr. per c.20 (tariffa sarda fino a 7,5 grammi di peso) con coppia c.10 rosa con punto dopo la cifra n.15 dell'em. Ducale di Modena - Sassone 2025 n.9 = €5.500,00++ - ann. "Posta Lettere Reggio" con a lato "Reggio 26. Set." (p.12) - bollo di arrivo al verso - ottima qualità - **P.V.** (cert.2017) - **Foto** - (66142F) **900,00**

156 ☒ G.Provvisorio - lettera con testo da Reggio Emilia a Milano del 14.10.1859 affr. per la nuova tariffa sarda di c.20 con f.lli ducali coppia c.10 rosa con punto dopo la cifra n.15PLRa - Sassone n.9 - ann. d.c. "Posta Lettere Reggio" con stemma sabauda al centro con a lato "Reggio 14.Ott." - in arrivo al verso p.c. "Milano 16 Ott. 59" - rarissime le lettere affr. con f.lli ducali nell'ultimo giorno di validità ufficiale - ottima qualità - Giulio Bolaffi - A.Bolaffi - Ferrario (cert. garanzia 2024) - **Foto** - (73649F) **3.500,00**



156



- 157 ★SG G.Provisorio - c.5 verde + c.15 grigio (varietà "T" allungata) + c.20 lilla grigio + c.40 rosa carminio + c.70 bistro arancio n.23+27Vc+32+35+37 - Sassone n.12+14+16+17+18 - nell'insieme buona qualità - tutti **P.V.** - **Fweb** - (73196F) **90,00**
- 158 ★ G.Provisorio - c.15 bruno, con errore di composizione tipografica "punto in alto prima di CENT." n.25E - Sassone 2025 n.13c = €8.000,00 - ottima qualità - **P.V.** (cert.2017) - **Foto** - (66131F) **650,00**
- 159 ★★ G.Provisorio - c.20 lilla n.32, coppia BDF con interspazio - Sassone n.16a - ottima qualità - G.Bolaffi - **P.V.** - **Fweb** - (73195F) **150,00**
- 160 ○ G.Provisorio - coppia c.5 verde n.22 - Sassone 2025 n.12 = €2.400,00 - ann. d.c. grande "Carrara 22 Dic." (1859) - buona qualità - Em.Diena - **P.V.** + altre firme - **Foto** - (65661F) **220,00**
- 161 ○ G.Provisorio - c.15 bruno scuro n.24 - Sassone 2025 n.13a = €7.000,00+ - ann. parziale di Castelnuovo di Sotto (p.R1) - ottima qualità - A.Diena - **P.V.** (cert.2016) - **Foto** - (66133F) **750,00**
- 162 ○ G.Provisorio - c.15 bruno n.25 - Sassone 2025 n.13 = €6.500,00 - leggero ann. di Reggio azzurro - buona qualità - En.Diena (cert.1986) - **P.V.** (cert.2017) - **Foto** - (66134F) **500,00**
- 163 ○ G.Provisorio - c.20 azzurro ardesia n.30 - Sassone n.15 - parte di ann. "Posta Lettere Reggio" (con stemma sabaudo al centro) in azzurro - non comune - ottima qualità - **P.V.** - **Foto** - (65663F) **90,00**
- 164 ○ G.Provisorio - c.20 ardesia n.30 - Sassone n.15 - ann. centrato p.c. "Reggio 23 Feb. 60" in nero (data molto avanzata) - ottima qualità - **P.V.** - **Foto** - (66135F) **120,00**
- 165 ○ G.Provisorio - c.20 ardesia n.30 - Sassone n.15 - ann. d.c. "Posta Lettere Reggio" azzurro - ottima qualità - **P.V.** - **Foto** - (66136F) **120,00**
- 166 ○ G.Provisorio - c.20 ardesia violaceo n.30 - Sassone n.15 - ann. a 9 sbarre - splendido - ottima qualità - Em.D. - G.Oliva - **P.V.** - **Foto** - (68986F) **120,00**
- 167 △ G.Provisorio - c.20 ardesia n.30 - Sassone n.15 - ann. a 9 sbarre di Modena - ottima qualità - **P.V.** - **Foto** - (66138F) **90,00**
- 168 △ G.Provisorio - grande frammento con c.20 lilla n.32 - Sassone 2025 n.16a = €3.000,00 - ann. d.c. "Fivizzano 14 Feb. 1860" - ottima qualità - Em.D. - G.Oliva - En.D. (cert.1985) - **P.V.** - **Foto** - (65664F) **300,00**
- 169 △ G.Provisorio - c.20 lilla n.32 - Sassone 2025 n.16a = €3.000,00 - ann. "P.D." in cartella con a lato "Carpi" a cuore (p.R1) - raro insieme - ottima qualità - **P.V.** (cert.1991) - **Foto** - (66140F) **400,00**
- 170 ○ G.Provisorio c.20 lilla scuro n.33 - Sassone 2025 n.16b = €3.750,00+ - ann. parziale "Aulla" in cartella azzurro (p.R1) - qualità corrente - A.D. - **P.V.** - **Foto** - (66137F) **200,00**
- 171 ✉ G.Provisorio - da Massa Carrara a Parigi del 15.10.1859 affr. in tariffa sarda di c.50 con coppia c.5 verde (ottima qualità) + c.40 carminio vivo (leggermente toccato a sinistra) n.22+34 - Sassone n.12+17 - ann. primo giorno di emissione con d.c. grande "Massa Carrara 15 ott. 59" ripetuto e molto nitido con a lato "P.D." e d.c. rosso di instradamento francese - al verso bolli di transito e d.c. in arrivo "Paris 20 Oct. 59" - solo 2 lettere note annullate nel primo giorno di emissione - una delle massime rarità del Risorgimento Italiano e dei Governi Provisorio - (rif. "Vaccari Magazine" n.21 + P.Vaccari, Modena Francobolli e Annullamenti 1852-1863 + Modena 1852-2002 150° Anniversario dei Francobolli Estensi) - En.Diena (cert.1985) - **Paolo Vaccari** (cert.2007) - Ferrario (cert. garanzia 2024) - **Foto anche in copertina** - (73650F) **75.000,00**





- 172 ✉ G.Provvisorio - lettera con testo da Finale di Modena a Parma del 20.2.1860 con c.20 lilla n.32, con lievissima traccia di piega lungo il bordo a sinistra - Sassone n.16a - ann. a 6 sbarre con a lato "Finale di Modena" in cartella + tassa "2" (c.20) + indicazione manoscritta del porto e del peso della lettera: "2/11" (porti/grammi) - sono note altre 2 lettere indirizzate a *Ciro Muratori* presso la sussistenza militare di Parma e in tariffa ridotta per militari (c.10); a Muratori (benché non militare) venne concessa la tariffa ridotta in quanto era addetto al rifornimento delle truppe sarde di stanza a Modena e andava a Parma forse per rifornirsi di generi alimentari non disponibili nell'ex territorio estense - questa lettera venne inizialmente affr. per porto normale da c.20, ma al controllo risultò di doppio porto; venne quindi tassata (la tariffa ridotta per militari era limitata solo al primo porto e anche i militari per un doppio porto pagavano c.40, regola forse ignota al mittente), ma senza alcuna multa (nel 1860 la normativa sarda prevedeva, come in questo caso, solo l'integrazione della tariffa insufficiente) - insieme difficilmente ripetibile - Em.D. - **P.V.** (cert.2021) - **Foto** - (62803F) **850,00**
- 173  testata di giornale "L'Univers" (Parigi - n.289, 21.10.1856) con Segnatasse per giornali c.9 violetto lettere "B.G." (bollo gazzette) piccole n.4SG - Sassone n.2 - ann. di Modena in azzurro - buona qualità - **P.V.** - **Fweb (sezione)** - (73617F) **80,00**
- 174 ★★ Segnatasse per giornali - c.9 violetto grigio (non emesso) n.6SG, quarto di foglio da 60 es. - Sassone n.3 - ottima qualità - **P.V.** - **Fweb** - (73263F) **50,00**
- 175 ★SG Segnatasse per giornali - c.10 bianco "aquilotto" con linea di separazione verticale n.10SG - Sassone n.5/1 - ottima qualità - A.D. - **Fweb** - (73429F) **50,00**



- 176 ★ Segnatasse per giornali c.10 bianco "aquilotto" con linee di separazione verticale e orizzontale n.11SG - Sassone n.5c (non quotato) - raro - ottima qualità - **P.V.** - **Foto** - (68142F) **450,00**
- 177 ★★★ Segnatasse per giornali c.10 bianco "aquilotto" n.11SG, coppia di margine con linea di riquadro verticale e orizzontale - Sassone n.5c (non quotata) - rara (pubblicata nel cat.Vaccari 2011-2012 a pag.117) - ottima qualità - A.D. - Bottacchi (cert.2025) - **Foto** - (73428F) **1.100,00**
- 178 ○ Sardegna - c.20 azzurro scuro n.48a, ben marginato - Sassone n.15B - ann. "P.D." di Modena in azzurro scuro (tinta tipica del 1859) - raro uso - ottima qualità - A.D. - Rovera - **P.V.** - **Foto** - (68987F) **100,00**



- 179 ✉ Sardegna - lunga lettera scritta da un militare lombardo da Reggio a Brescia il 13.6.1860 con IV em. c.20 azzurro scuro n.48a rasente a destra - Sassone n.15C - ann. p.c. di Reggio in azzurro ripetuto a lato - bolli di transito e arrivo al verso - **Fweb** - (71097F) **45,00**
- 180 ✉ Sardegna - circolare a stampa completa del 20.12.1860 da Torino a Modena con "Torino Periodici Franchi" in rosso - in arrivo al verso p.c. "Modena 28 Dic. 60" - interessante insieme - buona qualità - **P.V.** - **Fweb** - (65665F) **40,00**
- 181  Sardegna - testata di giornale "Gazzetta di Reggio nell'Emilia" (10.1.1861) con Stampe c.1 grigio nero n.68, ritagliato in alto - Sassone n.19 - ann. a 6 sbarre di tipo ducale - raro insieme malgrado la qualità - **P.V.** - **Fweb** - (73618F) **30,00**
- 182 ○/△ Sardegna/Italia - Sardegna 2 es. c.10 (ann. di Modena e Guastalla) + 4 es. c.20 (ann. di Galliciano, Carrara, Reggio e Modena) + Italia c.20 indaco su frammento (ann. di Gastelnuovo di Garfagnana del 9.8.1862) - buona qualità - alcuni A.D. - tutti **P.V.** - **Fweb** - (68989F) **120,00**
- 183 ○/△ Sardegna/Italia - 8 es. + 2 frammenti con ann. di Camporgiano, Carrara, Castelnuovo di Garfagnana, Galliciano (2), Guastalla (2), Modena (27.2.1860), Villaminazzo e Zocca - interessante insieme - qualità corrente/buona - alcune sigle di perizia - **Fweb** - (68990F) **130,00**
- 184 △/○ Sardegna/Italia - 4 frammenti con affr. varie e con ann. di Galliciano, Camporgiano, Scandiano e Concordia + Sardegna c.20 azzurro scurissimo Sassone n.15C, ann. di Modena del 28.8.1860 - nell'insieme buona qualità - tutti **P.V.** - **Fweb** - (68988F) **90,00**

## SELEZIONE ANNULLAMENTI MODENA

- 185 ✉ **Aulla** - bustina per Firenze del giugno 1858 con c.5 + coppia c.10 con punto dopo la cifra (il primo es. della coppia con rottura del cliché sul petto dell'aquila ducale) n.13+15 - Sassone n.7+9 - ann. a 6 sbarre con a lato "Aulla" in cartella + "P.D." tutti in azzurro (p.6) - bollo di arrivo al verso del 10.6.1858 - tutti i f.lli presentano una piega in alto perché applicati "a cavallo" e il c.5 dif. a destra - En.D. (cert.1980) - **Fweb** - (73620F) **180,00**



- 186 △ **Brescello** - piccolo frammento di lettera raccomandata affr. per c.35 con Sardegna IV em. c.5+10+20 Sassone n.13Bb+14A+15Bb (con difetti) - ann. in ovale ben impresso (p.9) - tariffa agevolata post-unitaria - non comune insieme - A.D. - Fiecchi - Sorani - cert. Cardillo (2007) - **Foto** - (73621F) **120,00**



- 187 △ **Calice** - piccolo frammento con Sardegna IV em. coppia c.20 celeste chiaro Sassone n.15D, ben marginata - ann. d.c. con rosetta "Calice 12 Mar. 62" (p.9) - non comune - ottima qualità - A.D. - Giulio Bolaffi - **P.V.** - **Foto** - (73622F) **70,00**

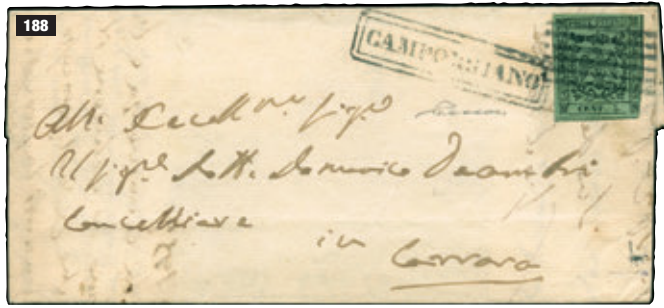

188 ✉ **Camporgiano** - lettera per Carrara del 127.3.1857 con c.5 verde oliva n.14 (3 buoni margini e sfiorato nell'angolo inferiore destro) - Sassone n.8 - ann. a 6 sbarre con a lato "Camporgiano" in cartella (p.R1) - bollo di arrivo al verso "Carrara 13 Mar" - raro insieme - **P.V.** (cert.2014) - **Foto** - (70138F) **400,00**



189 △ **Camporgiano** - piccolo frammento con Sardegna IV em. c.10+10 grigio brunastro (seppia grigiastro) Sassone n.14Ae, tagli irregolari ma ben marginati (macchia di inchiostro nel secondo es.) - ann. in doppia cartella (p.R2) - raro insieme - buona qualità - Cardillo (cert.2013) - **P.V.** - **Foto** - (73623F) **300,00**

190 △ **Camporgiano** - frammento con Sardegna IV em. c.20 celeste grigiastro n.50c - Sassone n.15Db, toccato in basso - ann. a 6 sbarre con a lato d.c. "Camporgiano 28 Mag. 61" in azzurro nerastro - al retro parziale ann. d.c. "Massa Carrara 30 Mag" - raro connubio di ann. (6 sbarre periodo precedente p.R1 + d.c. sardo italiano p.13) - En.D. (cert.1988) - **Fweb** - (73624F) **250,00**

191 ✉ **Carpi** - lettera per Cremona del 26.4.1860 con Sardegna IV em. c.20 azzurro scurissimo Sassone n.15C, corto a sinistra - ann. "P.D." in cartella ripetuto con a lato d.c. con rosetta (p.11) - al verso vari bolli di transito e di arrivo - interessante insieme - Grioni - **P.V.** - **Foto** - (73625F) **180,00**



192 ✉ **Castelnovo di Garfagnana** - lettera con testo scritto a Pontecosi il 23.5.1855 per Roma affr. per soli c.25 (al posto di c.40 come era la regolare tariffa e come sono note altre lettere dello stesso carteggio) con c.25 camoscio chiaro n.8 - Sassone n.4 - venne postalizzata a Castelnovo di Garfagnana con ann. a 6 sbarre con a lato cartella (p.6) + "P.D." e per questo non tassata! - non sono note altre lettere simili - ottima qualità - En.D. - **P.V.** - **Foto** - (37662F) **150,00**

193 △ **Castelnovo di Garfagnana** - piccolo frammento con c.5 verde con punto dopo la cifra n.13 - Sassone n.7 - ann. in cartella doppia "Castelnovo di Garfagnana" (p.7) - ottima qualità - G.Bolaffi (cert.1969) - **Fweb** - (70143F) **40,00**



194 △ **Castelnovo di Sotto** - c.10 rosa senza punto dopo la cifra n.3 - Sassone n.2 - ann. a 6 sbarre con a lato "Castelnovo di Sotto" entrambi in azzurro - insieme assai raro con il c.10 (p.12+) - ottima qualità - **P.V.** - **Foto** - (65629F) **150,00**

195 ✉ **Castelnovo di Sotto** - lettera per Carpi del 10.12.1858 con c.5 verde con punto dopo la cifra n.13 (3 ottimi margini e rasente in alto) - Sassone n.7 - ann. "Castelnovo di Sotto" assai nitido in azzurro (p.R1) con a lato "Modena 12 Dicem. 1858" a cappello + al verso "Reggio 11 Dic. 58" a campana in transito - raro insieme - **P.V.** (cert.2016) - **Foto** - (70140F) **400,00**

196 ✉ **Castelnovo ne' Monti** - lettera con testo per Livorno del 28.3.1855 con c.25 camoscio chiaro n.8 - Sassone n.4 - ann. leggero "P.D." in cartella con a lato lineare SD (p.R1) - bollo di transito e arrivo al verso - raro e splendido insieme - Sorani (cert.1988) - Cardillo - **Foto** - (73626F) **900,00**

197 ✉ **Castelnovo ne' Monti** - lettera per Reggio Emilia con ex Sardegna c.20 (margini da molto ampi che mostrano parte dell'es. superiore e inferiore a sfiorato in basso a sinistra) - Sassone n.15Dc - ann. lineare "Casteln.º ne Monti" (p.13) - al verso in arrivo p.c. "Reggio 17 Set. 1861" in azzurro - Em.D. - A.D. - **P.V.** - **Foto** - (70142F) **230,00**

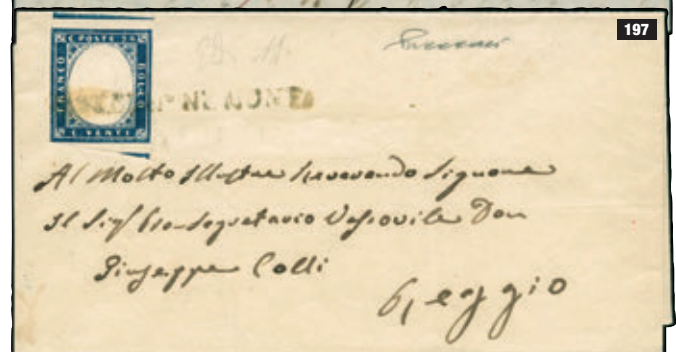
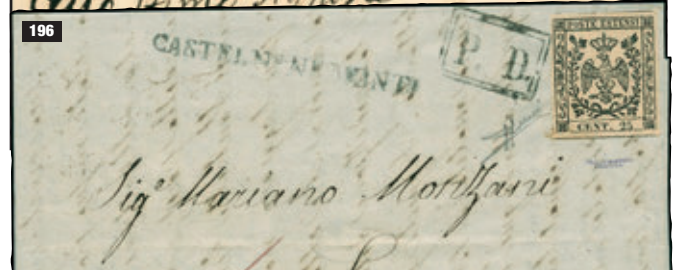
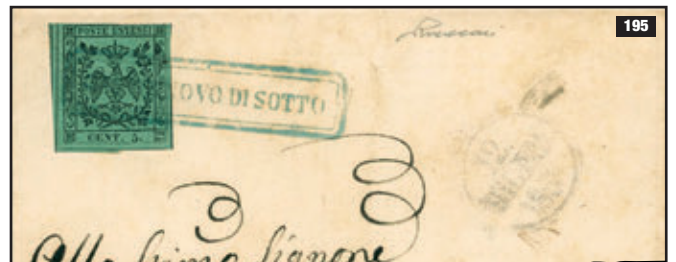

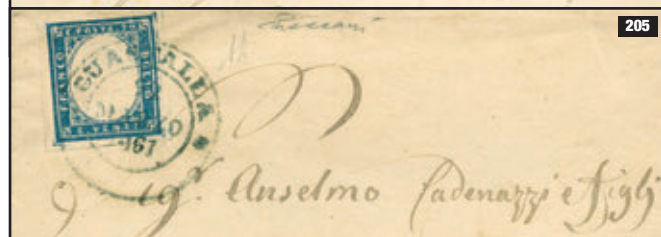

- 198 ☒ **Correggio** - lettera per Reggio del 28.4.1859 (dal bollo di arrivo al verso) con c.5 verde senza punto dopo la cifra n.1 - Sassone n.1 - ann. lineare SD "Correggio" in nero brunastro (p.6) - bollo di arrivo al verso - uso tardivo - ottima qualità - **P.V. - Fweb** - (66128F) **100,00**
- 199 △ **Correggio** - frammento con Sardegna IV em. c.20 celeste n.50 - Sassone n.15Da, ben marginato - ann. lineare SD in azzurro (p.7) - ottima qualità - Cardillo (cert.2013) - **Fweb** - (73628F) **50,00**
- 200 ☒ **Fanano** - lettera per Modena con c.5 verde con punto dopo la cifra n.13, ben marginato su 3 lati e rasente in alto - Sassone n.7 - ann. a 6 sbarre con a lato "Fanano" e "P.D." in cartella (p.R1) - in arrivo a cappello azzurro "Modena 5 Agos. 1858" - raro insieme - Em.D. - Cardillo (cert.2012) - **Foto** - (73635F) **800,00**
- 201 ☒ **Finale di Modena, Affrancata** - lettera per Bologna del 10.12.1853 affr. per c.30 (doppio porto per la seconda distanza) con c.15+15 giallo n.5 - Sassone n.3 - ann. a 6 sbarre con a lato "Finale di Modena" in cartella (p.2) + lineare SD "Affrancata" noto come annullatore apposto in arrivo (Romagne p.12) - bollo di arrivo al verso - raro insieme - buona qualità - Bottacchi - **Foto** - (73636F) **500,00**
- 202 ○ **Finale di Modena** - c.5 con punto dopo la cifra n.13 con parziale ADF su minimo frammento - Sassone n.7 - ann. in cartella "Finale di Modena" in nero verdastro (p.8) - ottima qualità - A.D. - G.Bolaffi - **P.V. - Foto** - (73249F) **80,00**
- 203 △ **Fivizzano** - grande frammento del giugno 1860 con Sardegna IV em. c.5 verde oliva Sassone n.13Bc, striscia di 4 (sfiorata a sinistra) - ann. a 6 sbarre con a lato d.c. grande + "P.D." (p.R2) - insieme di gran pregio - Giulio Bolaffi - Bottacchi (cert.2010) - **P.V.** (cert.2025) - **Foto** - (73637F) **500,00**

- 204 △ **Galliciano** - piccolo frammento di lettera con c.5 verde con punto dopo la cifra n.13 - Sassone n.7 - non ann. e con a lato "Galliciano" in cartella azzurro - l'ann. in cartella di Galliciano è estremamente raro ed è classificato p.R1 come oblitteratore - interessante insieme - ottima qualità - Em.Diena - A.Diena - En.Diena (cert.1988) - **Foto** - (70151F) **90,00**
- 205 ☒ **Guastalla** - lettera per Carpi del 22.3.1861 con ex Sardegna c.20 azzurro grigio (ben marginato) - Sassone n.15Cc - ann. ducale d.c. grande nero (II) "Guastalla 22 Marzo 1861" (p.R1) - bollo di Modena al verso - rara - ottima qualità - A.D. - Cardillo - **P.V.** (cert.2024) - **Foto** - (70153F) **800,00**
- 206 ☒ **Luzzara** - piccola lettera per Reggiolo del giugno 1861 affr. con ex Sardegna c.10 grigio bistro chiaro (ampi margini) - Sassone n.14Cc - ann. "Luzzara" in doppia cartella azzurro (p.R1) - bollo di transito di Guastalla al verso - raro e splendido insieme - ottima qualità - timbrino "A.Bolaffi" - A.D. - G.Bolaffi - G.Colla (cert.2019) - **Foto** - (70155F) **950,00**
- 207 ☒ **Luzzara** - lettera con testo per Nizza del 16.3.1863 con Sardegna IV em. c.40 rosa carminio Sassone n.16E, ben marginato su 3 lati e leggermente toccato a sinistra - ann. d.c. (p.8) con a lato "P.D." e d.c. rosso di instradamento francese - al verso bolli di Guastalla, Reggio, Genova, Ventimiglia - non comune insieme - Cardillo (cert.2016) - **P.V. - Foto** - (73639F) **150,00**
- 208 □/△ **Modena** - modulo della Direzione R.Poste Estensi per Mantova del 17.2.1851 con lineare SD "Modena" in azzurro + frammento di raccomandata con Sardegna c.5+80 Sassone n.13Bc+17Aa (alcuni lati intaccati) ann. lineari SD "Raccomandata" con a lato "Modena" in nero (p.R2) - documentazione inedita - **P.V.** (cert.2021) - **Fweb** - (65670F) **380,00**



- 209 ☒ **Modena/Padova** - lettera raccomandata con testo da Modena a Padova del 13.4.1854 con c.5+10+10 senza punto dopo la cifra n.1+3 + la stessa combinazione anche al verso per la raccomandazione - Sassone n.1+2 - al recto ann. a 6 sbarre di Modena, al verso (i f.lli sfuggirono all'ann. in partenza) ann. Si "Padova 14 Apr." in arrivo - tutti i f.lli presentano difetti ma di gran pregio l'ann. di Padova sui f.lli del Ducato di Modena - Cardillo (cert.2015) - **Fweb** - (73619F) **250,00**
- 210 ☒ **Montefiorino** - piccola lettera per Massa Marittima affr. per c.30 con c.15+15 giallo n.5 (il primo dif. in alto) - Sassone n.3 - ann. "P.D." con a lato "Montefiorino" entrambi in cartella azzurrastrati (p.R1) - bollo di arrivo al verso del 7.5.1856 - raro insieme di buon aspetto - **P.V.** (cert.2016) - **Foto** - (70157F) **380,00**
- 211 ☒ **Montefiorino** - frontespizio di raccomandata per Ancona affr. per c.65 con Sardegna IV em. c.5 verde oliva chiaro + c.20 azzurro + c.40 carminio Sassone n.13Bb+15Ca+16Ca - ann. a 6 sbarre con a lato "Montefiorino" in cartella + "Raccomandate" (p.R1) - ottima qualità - A.D. - L.Raybaudi - G.Colla (cert.2019: "la lettera presenta tre annulli contemporanei che ne fanno un inedito, 6 sbarre + cartella + Raccomandate tutti in azzurro") - **Foto** - (73640F) **450,00**
- 212 △ **Montignoso** - minimo frammento con ex Sardegna c.20 (margini da ampi a toccato a destra in alto) - Sassone n.15Dc - ann. d.c. con rosetta "Montignoso 26 Lug. 62" (p.13) - timbrino "A.Bolaffi" - Giulio Bolaffi - **P.V.** - **Fweb** - (70158F) **50,00**
- 213 ☒ **Novellara** - lettera per Reggio Emilia con c.5 verde con punto dopo la cifra n.13 - Sassone n.7 - ann. in cartella "Novellara" (p.7) - bollo di arrivo al verso del 18.11.1856 - ottima qualità - timbrino "A.Bolaffi" - G. Bolaffi - **Fweb** - (70159F) **90,00**
- 214 ☒ **Novi** - lettera per Faenza con c.25 camoscio chiaro n.8 - Sassone n.4 - ann. a 6 sbarre con a lato "Novi" in cartella (p.10) - bollo di arrivo al verso (poco leggibile) - buona qualità - Giulio Bolaffi - **P.V.** - **Foto** - (73641F) **190,00**

- 215 △ **Pavullo** - c.25 camoscio chiaro n.8, ben marginato su grande frammento - Sassone n.4 - ann. in cartella completo "Pavullo" (p.7+) e di arrivo "Direzione di Roma 28 Mag. 59" - ultimi giorni del Ducato e raro uso del c.25 in questo ufficio postale - ottima qualità - A.D. - **P.V.** - **Foto** - (73246F) **80,00**
- 216 ☒ **Pievepelago** - lettera con testo del 4.11.1861 per Fitto di Cecina con Sardegna c.10 grigio bistro scuro n.35d - Sassone n.14Cf - ann. in cartella "Pievepelago" (p.9) - bolli di transito e arrivo al verso - raro insieme anche per l'uso di questi f.lli a Pievepelago - buona qualità - En.D. - **P.V.** - **Foto** - (73197F) **180,00**
- 217 ☒ **Reggiolo** - lettera con testo e con tagli di disinfezione per Modena del 4.9.1855 con c.5 verde senza punto dopo la cifra n.1 - Sassone n.1 - ann. a sei sbarre con a lato in cartella "Reggiolo" (p.9) - bolli di transito di Guastalla e di arrivo al verso - freschissima e splendida - ottima qualità - Giulio Bolaffi - **P.V.** - **Foto** - (73537F) **300,00**
- 218 △ **Reggiolo** - piccolo frammento con Sardegna IV em. c.5 verde oliva giallastro Sassone n.13Cc, striscia di 4 ben marginata con lievi grinze di carta e dif. dell'epoca - ann. d.c. in azzurro (p.8) - non comune insieme - M.Raybaudi (cert.1986) - **Fweb** - (73631F) **100,00**
- 219 ☒ **Rubiera** - lettera per Amelia del 24.6.1862 con Sardegna IV em. coppia c.10 Sassone n.14D, ben marginata - ann. d.c. ripetuto (p.6) - bolli di transito e di arrivo al verso - buona qualità - L.Raybaudi - **Fweb** - (73632F) **60,00**
- 220 △ **S.Felice** - 2 frammenti: uno con c.15 giallo (ben marginato) Sassone n.3 ann. a 6 sbarre con a lato "S.Felice" in cartella (p.9) Em.D./A.D./Chiav., l'altro (di raccomandata) con Sardegna IV em. c.20+20+20+20 indaco (margini da ampi a rasenti) Sassone n.15E ann. a 6 sbarre con a lato "S.Felice" in cartella azzurro (p.12) - Bot-tacchi - **Fweb** - (73633F) **120,00**
- 221 ☒ **S.Illario** - lettera per Castelnuovo di Sotto non affr. e con lineare verde "S.Illario 10 Nov." (1859 dal riscontro interno) - bollo di transito al verso "Reggio 10 Nov." - raro uso durante il G.Provisorio dopo il settembre 1859, non conosciuto come annullatore su lettera, su G.Provisorio è noto un solo frammento - ottima qualità - **P.V.** - **Fweb** - (70166F) **130,00**





222 ✉ **Sassuolo** - piccola lettera con testo scritto a Nirano l'8.10.1861, spedita da Sassuolo a Parma con Sardegna IV em. c.20 Sassone n.15Dc, ben marginato - ann. in cartella folgiata "Sasuolo" azzurro (p.9) + bollo di arrivo p.c. "Parma 9 Ott. 61" (ripetuto al verso) - ottima qualità - A.D. - Cardillo - **P.V. - Foto** - (73634F) **100,00**



223 ○ **Zocca** - G.Provisorio c.5 verde scuro n.23 - Sassone n.12b - ann. parziale "Zocca" (ripetuto) in azzurro verde (p.R3) - buona qualità - rarissimo - Em.Diena - A.Diena - En.Diena (cert.1981) - **P.V.** (fotocopia cert.1991) - **Foto** - (70169F) **430,00**



224 ○ **Zocca** - frammento con Sardegna c.20 azzurro n.48c - Sassone n.15Ca - ann. in cartella "Zocca" azzurro verdastro (p.R1) - buona qualità - raro insieme - **P.V.** (cert.2009) - **Foto** - (73643F) **350,00**

225 ○ **Zocca** - Sardegna c.40 rosa scuro n.55d (difettoso) - Sassone n.16Cd - ann. a griglietta in azzurro (p.R2) - raro insieme - Cardillo (cert.2013) - **Foto** - (73642F) **300,00**

226 ○ **Zocca** - Sardegna c.5 verde cupo (marginati da ampi a regolare a destra) - Sassone n.13E - ann. completo d.c. "Zocca Modena 18 Nov. 63" (p.R1) - buona qualità - raro - Giulio Bolaffi - **P.V. - Foto** - (70170F) **220,00**

## REGNO DI NAPOLI PROVINCE NAPOLETANE



227 ★ gr.5 I tav. rosa chiaro n.8 - Sassone 2025 n.8c = €15.000,00 - buona qualità - R.Diena (cert.1997) - **P.V.** (cert.2023) - **Foto** - (68164F) **900,00**

228 ★SG gr.5 I tav. rosa chiaro n.8 - Sassone n.8c - raro - buona qualità - A.D. - SPC (cert.2024) - **Foto** - (72540F) **150,00**

229 ★ gr.5 II tav. carminio n.9 - Sassone 2025 n.9 = €24.000,00 - molto fresco con margini modesti ma regolari - En.Diena (cert.1994) - **P.V.** (cert.2023) - **Foto** - (68166F) **1.200,00**



230

231



232



234



235



237



238



239



240

230 ○ gr.1 II tav. rosa carminio n.4 - parziale "Annullato" in cartella - ottima qualità - **P.V. - Foto** - (43673F) **40,00**

231 ○ gr.2 I tav. rosa lillaceo chiaro n.5a - Sassone n.5a - "Annullato" in cartella - ottima qualità - G.Bolaffi (2 cert.1972/1977) - **Foto** - (68991F) **80,00**

232 ○ gr.2 II tav. carminio vivo n.5e, BDF in alto e con es. a destra quasi completo - Sassone n.5f - ann. a svolazzo (tipo 7) completo - ottima qualità - M.Ray. - **Foto** - (72897F) **90,00**

233 ○ gr.2 III tav. rosa brunastro n.7, striscia verticale di 4 - Sassone n.7 - "Annullato" in cartella - non comune - buona qualità - A.D. - **Fweb** - (72898F) **100,00**

234 ○ gr.2 III tav. rosa brunastro n.7, coppia con l'es. di sinistra con filigrana monogramma "BT" Sassone n.7+7o - ann. a svolazzo (tipo 9) - raro insieme - ottima qualità - **Foto** - (72899F) **150,00**

235 ○ gr.5 I tav. rosa brunastro n.8, BDF e con parziale filigrana monogramma "BT" - Sassone n.8i - "Annullato" in cartella - raro insieme - ottima qualità - En.D. - **P.V. - Foto** - (73266F) **150,00**

236 ○ gr.5 I tav. carminio scuro con doppia incisione n.8IM - Sassone n.8e - "Annullato" in cartella - buona qualità - **P.V. - Fweb** - (73267F) **50,00**

237 ○ gr.10 I tav. rosa brunastro n.10, striscia verticale di 3 senza linea di separazione tra gli es. - Sassone 2025 n.10 = €13.000,00 - "Annullato" in cartella leggero - buona qualità - **P.V.** (cert.2021) - **Foto** - (65684F) **1.000,00**

238 ○ gr.10 II tav. carminio rosa n.11 - Sassone n.11 - ottima qualità - A.D. - **Foto** - (72900F) **100,00**

239 ○ gr.20 I tav. rosa brunastro n.12 - Sassone n.12 - ottima qualità - A.D. - G.Bolaffi - **P.V. - Foto** - (72901F) **170,00**

240 ○ gr.20 II tav. rosa chiaro n.13, con grandi margini - Sassone n.13 - "Annullato" in cartella - ottima qualità - Em.D. - A.D. - Fiechi - **P.V. - Foto** - (73431F) **250,00**



241 ✉ lettera con testo da Lecce a Gallipoli del 22.4.1858 con gr.1 I tav. rosa lillaceo n.3b, coppia orizzontale + singolo, con grandi margini - Sassone n.3a - "Annulato" in cartella con a lato ovale rosso "Lecce" - splendida - ottima qualità - **P.V. - Foto** - (73338F) **270,00**

242 ✉ da Chieti per città con gr.1 I tav. carminio n.3c di ottima qualità - Sassone 2025 n.3c = €37.500,00+ - "Annulato" in cartella con a lato "Chieti" in ovale rosso - lettera mancante di una ripiegatura laterale - raro uso isolato e rara tonalità di colore - Giovanni Chia-varello (cert.1969) - L.Raybaudi - En.Diena (cert.1989) - Bottacchi (cert.2001) - **P.V.** (cert.2018) - **Foto** - (60303F) **2.500,00**

243 ✉ lettera con testo da Napoli a Genova dell'11.11.1858 con gr.2+2 I tav. rosa brunastro + gr.2 II tav. rosa brunastro + gr.10 I tav. rosa brunastro n.5+6+10, tutti ben marginati - Sassone n.5c+6b+10 - "Annulato" in cartella con a lato "Via di Mare (E)" e tassa a tam-pone "15" - bollo di arrivo al verso - rara combinazione di tavole diverse - nell'insieme buona qualità - A.D. - L.Raybaudi - **Foto** - (72904F) **150,00**

244 ✉ lettera con testo da Napoli a L'Aquila del 19.5.1858 con gr.2 II tav. rosa lillaceo n.6a, eccezionale - Sassone n.6a - "Annulato" in car-tella - bollo di Napoli al verso - ottima qualità - Bottacchi (cert.2000) - **P.V.** (cert.2017) - **Foto** - (66147F) **150,00**

245 △ parte di lettera con gr.1/2 I tav. rosa chiaro n.1, striscia di 3 ben marginata - Sassone n.1 - "Annulato" in cartella con a lato "Brindisi 25 Set. 1859" in rosso - al verso "Arrivo in Napoli 29 Set. 1859" in rosso - rara - ottima qualità - A.D. - **P.V. - Foto** - (68170F) **300,00**

246 ✉ da Catanzaro per città dell'8.1.1859 con gr.1 I tav. rosa chiaro n.3, isolato - Sassone n.3 - "Annulato" in cartella con a lato "Catanzar 8 Gen. 1859" - uso isolato assai infrequente e lettera non tassata - ottima qualità - Sorani - **P.V. - Foto** - (68172F) **150,00**

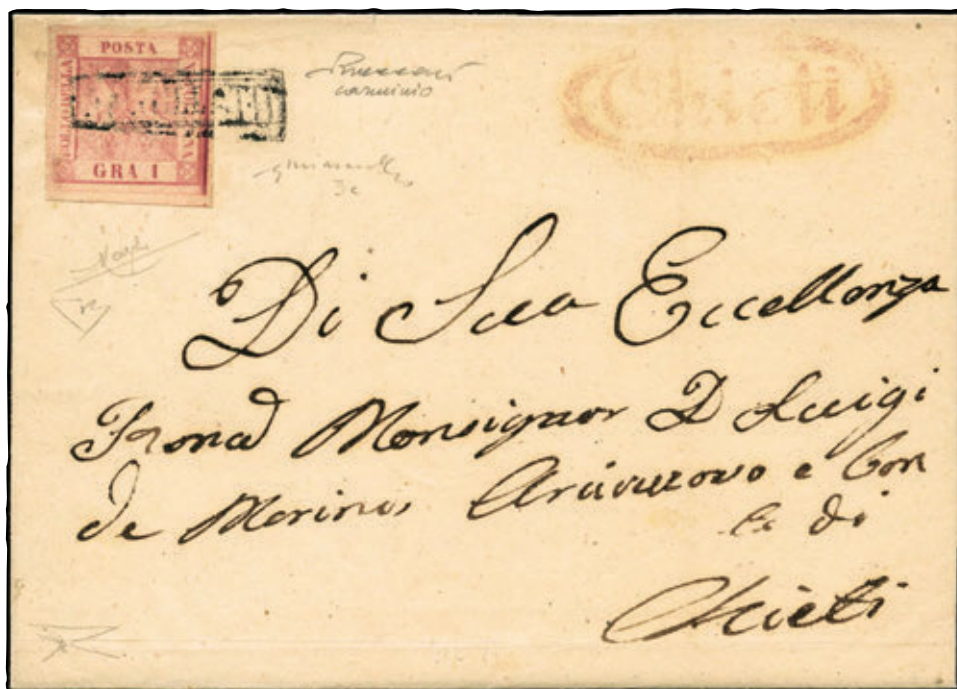



247 ✉ lettera da Gallipoli a Napoli del 10.4.1859 con coppia gr.1 I tav. carta giallastra n.3a - Sassone n.3b - "Annullato" in cartella con lato ovale in rosso - bolli di arrivo al verso - ottima qualità - En.D. - **P.V. - Foto** - (40536F) **150,00**

248 ✉ lettera da Trani a Napoli del 2.7.1859 con gr.2 III tav. carminio n.7b, coppia ben marginata - Sassone n.7d - "Annullato" in cartella con lato cerchio e "AGDP" in rosso - affr. insufficiente, tassata a penna per gr.2 a completamento della tariffa + in rosso "Tassa per insufficiente francatura" - raro insieme - ottima qualità - **Foto** - (73362F) **250,00**



249 △ Falso dell'epoca: gr.2 I tipo carminio I stato n.1aFN - Sassone 2025 n.F1 = €6.000,00 (I stato su frammento) - "Annullato" in cartella - grinzatura naturale dell'epoca nella carta - ottima qualità - En.Diena - G.Oliva - L.Raybaudi - Bottacchi (cert.2022) - **P.V.** (cert.2023) - **Foto** - (68994F) **700,00**

250 ○ Falsi dell'epoca: gr.2 I tipo violetto lillaceo n.1FN (G.Bolaffi) + gr.2 I tipo violetto chiaro n.1FN (Sorani) + gr.2 II tipo violetto n.2FN (En.D./G.Oliva) - Sassone 2025 n.F1a+F1b+F2b = €5.500,00 - "Annullato" in cartella - ottima qualità - tutti Bottacchi e **P.V.** - **Foto** - (68996F) **500,00**

251 ○ Falsi dell'epoca 8 es. gr.2 II tipo n.2FN (tonalità di colore varie) - Sassone n.F2 - tutti "Annullato" in cartella - alto valore di cat. - ottima qualità - tutti **P.V.** e/o Em.D. e/o A.D. e/o En.D. e/o G.Bolaffi e/o G.Oliva - **Foto** - (68174F) **800,00**

252 ○ Falsi dell'epoca gr.10 quattro tipi: Il tipo (A.D./Em.D.) + III tipo (A.D./L. Raybaudi) + IV tipo (Em.D./G.Bolaffi cert.1982) + V tipo (Em.D./En.D.) n.4FN+5FN+6FN+7FN - Sassone 2025 n.F4+F5+F6+F7 = €6.650,00 - "Annullato" in cartella - buona/ottima qualità - tutti **P.V.** (cert.2001) - **Foto** - (68173F) **600,00**

253 ○ Falso dell'epoca: gr.10 IV tipo n.6FN - Sassone n.F6 - ottima qualità - Em.D. - **P.V. - Foto** - (72902F) **80,00**

254 ○ Falso dell'epoca: gr.10 IV tipo rosa carminio (lillaceo) n.6aFN - Sassone 2025 n.F6a = €3.750,00 - "Annullato" in cartella - ottima qualità - Em.D. - En.D. - **P.V. - Foto** - (66153F) **300,00**

255 ○ Falso dell'epoca: gr.10 V tipo n.7FN - Sassone n.F7 - ottima qualità - G.Bolaffi - **P.V. - Foto** - (72903F) **80,00**

256 📄 pagina frontale del giornale "Il Diorama" (Napoli, 16.6.1860) affr. con gr.1/2 II tav. rosa n.2, isolato - Sassone n.2c - "Annullato" in cartella - splendido - ottima qualità - A.D. - En.D. - G.Chiavarello - **P.V.** (cert.2023) - **Foto (sezione)** - (68175F) **500,00**

257 ✉ lettera con testo da Bari a Taranto del 27.8.1860 con gr.1 II tav. carminio + gr.2 I tav. rosa chiaro n.4+5, perfetti - Sassone n.4a+5 - ann. a svolazzo (tipo 36) con lato cerchio rosso - affr. insufficiente, tassata a penna per gr.1 a completamento della tariffa - primo mese d'uso degli svolazzi - buona qualità - **Fweb** - (73342F) **100,00**

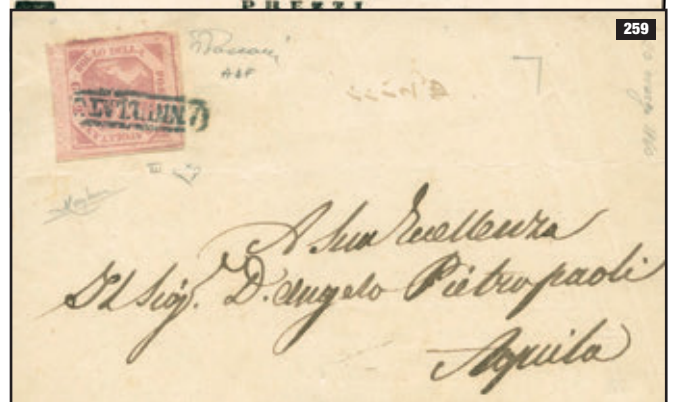

258 ✉ da Foggia a Napoli del 19.3.1860 con gr.2 III tav. rosa carminio n.7, con stampa slittata nella parte inferiore - Sassone n.7c - "Annullato" in cartella - bollo di arrivo al verso - A.D. - G.Chiavarello - **P.V. - Fweb** - (65675F) **100,00**

259 ✉ lettera da Napoli all'Aquila del 20.3.1860 con gr.2 III tav. rosa carminio con tendenza al lillaceo n.7, ADF superiore destro (pos.110) che mostra il filetto di riquadro esterno su due lati - Sassone n.7c - "Annullato" in cartella - bollo di arrivo al verso - buona qualità - En.D. - L.Raybaudi (cert.1982) - **P.V. - Foto** - (72907F) **100,00**



- 260 ✉ lettera indirizzata a "Larino per Montelongo" del 29.12.1860 con gr.2+2 Ill tav. carminio cupo n.7c - Sassone n.7f - bollo di arrivo al verso - ottima qualità - A.D. - En.D. - G.Chiavarello - **Foto** - (72909F) **120,00**
- 261 ✉ lettera con testo da Napoli a Firenze del 5.5.1860 (dal bollo al verso e dal testo interno) con gr.10 Il tav. carminio rosa n.11 - Sassone n.11 - "Annullato" in cartella con a lato tassa - bollo di arrivo al verso del 9.5.1860 - splendida - ottima qualità - G.Bolaffi - **P.V.** (cert.2018) - **Foto** - (60309F) **500,00**



- 262 ★ Luogotenenza Farini - t.1/2 azzurro "Crocetta" n.16, con buoni margini - Sassone 2025 n.16 = €140.000,00 - piena gomma originale ma con qualche ingiallimento - A.Diena (cert.1962) - R.Diena (cert.2008) - **P.V.** (cert.2023) - **Foto anche in copertina** - (68177F) **10.000,00**



- 263  Luogotenenza Farini - parte di testata di giornale "Arlecchino" (Napoli, 11.4.1861) con t.1/2 azzurro cupo "Crocetta" n.16a, ben marginato - Sassone 2025 n.16b = €24.500,00 (su giornale completo) - ann. "Partenza da Napoli 11 Apr. 1861" - ottima qualità - A.Diena (cert.1964) - Giulio Bolaffi (cert.1964) - **P.V.** (cert.2023) - **Foto (sezione)** - (68178F) **3.000,00**



266



267



268

- 264 ★★ Province Napoletane - non emessi - serie 5 val. n.1-5 (Regno d'Italia) - Sassone n.1-5 - ottima qualità - **Fweb** - (72494F) **90,00**
- 265 ★★ Province Napoletane - non emessi - serie 5 val. n.1-5 (Regno d'Italia) - Sassone n.1-5 - ottima qualità - n.4+5 En.D. (cert.1988) - **Fweb** - (73140F) **100,00**
- 266 ★★ Province Napoletane - non emessi - serie 5 val. n.1-5 (Regno d'Italia) - Sassone n.1-5 - ottima qualità - n.5 En.D., tutti **P.V.** (cert.2001) - **Foto** - (73264F) **100,00**
- 267 ★★ Province Napoletane - serie tipologica 8 val. n.6-13 (Regno d'Italia) - Sassone 2025 n.17-24 = €6.500,00 - ottima qualità - gr.5 R.Mondolfo, gr.20 G.Chiavarello, gr.50 Em.D./**P.V.** - **Foto** - (72913F) **800,00**
- 268 ★/★★ Province Napoletane - serie tipologica 8 val. n.6-13 (Regno d'Italia) - Sassone n.17-24 - ottima qualità - t.1/2 G.Bolaffi, gr.1 Em.D./En.D., gr.2 M.Ray., gr.10 **P.V.**, gr.20 G.Chiavarello (★★/cert.1999), gr.50 G.Oliva - **Foto** - (72914F) **450,00**
- 269 ★ Province Napoletane - t.1/2 verde effige capovolta n.6EC - Sassone n.17h - qualità corrente - A.D. - G.Oliva - **Fweb** - (72915F) **50,00**
- 270 ★ Province Napoletane - coppia gr.1/2 bistro bruno con effige capovolta n.7EC - Sassone 2025 n.18f = €4.500,00x2 - ben marginata ma con leggeri ingiallimenti - cert.En.Diena (1995) per l'originale blocco di 4 da cui proviene - occasione - **Fweb** - (67947F) **150,00**
- 271 ★★ Province Napoletane - gr.2 azzurro chiaro n.9, blocco di 4 - Sassone 2025 n.20 = €2.000,00+ - ottima qualità - **Foto** - (72917F) **250,00**



271

**LE AGGIUDICAZIONI SONO SENZA SPESE PER COMMISSIONI D'ASTA**



273



276



277



278



279



280



281



282

- 272 ★★ Province Napoletane - gr.2 azzurro chiaro n.9, blocco di 12 - Sassone 2025 n.20 = €6.000,00+ - raro - ottima qualità - **Foto** - (72916F) **800,00**
- 273 ★★/★ Province Napoletane - coppia gr.2 azzurro con leggera doppia effige nel primo es. e senza effige nel secondo es. n.9CCS, tre grandi margini e regolare in basso a destra - Sassone 2025 n.20i = €5.000,00 (★) - assai rara - occasione - M.Raybaudi (cert.2001) - **Foto** - (67949F) **200,00**
- 274 ★ Province Napoletane - gr.5 lilla n.10c, con margini da ampi a regolari - Sassone n.21c - invisibile traccia di linguella - buona qualità - En.D. - cert. finanziario Bolaffi 60% (2008) - **Foto** - (73270F) **120,00**
- 275 ★★ Province Napoletane - gr.10 arancio n.11, coppia verticale - Sassone n.22 - ottima qualità - A.D. - **Foto** - (73268F) **90,00**
- 276 ★ Province Napoletane - gr.10 bistro oliva n.11a - Sassone n.22b - buona qualità - En.D. - **Foto** - (72919F) **100,00**
- 277 ★★ Province Napoletane - gr.20 giallo n.12 - Sassone 2025 n.23 = €2.000,00 - splendido - ottima qualità - Em.D. - **Foto** - (72921F) **250,00**
- 278 ★ Province Napoletane - gr.20 giallo n.12 con doppia effige ben distanziata - Sassone 2025 n.23 = €3.000,00 - buona qualità - A.D. - G. Chiavarello (cert.1999) - **Foto** - (72922F) **150,00**

- 279 ○ Province Napoletane - gr.10 arancio n.11, coppia verticale - Sassone 2025 n.22 = €4.000,00 - ann. a cerchio "4 Mag. 1861" - rara - ottima qualità - Em.D. - **Foto** - (72918F) **400,00**
- 280 ○ Province Napoletane - gr.10 bistro n.11d - Sassone n.22c - ottima qualità - Em.D. - G.Bolaffi - timbrino "A.Bolaffi" - **Foto** - (72920F) **70,00**
- 281 ○ Province Napoletane - gr.20 giallo arancio n.12, ben marginato - Sassone 2025 n.23a = €7.750,00 - ottima qualità - A.D. - R.D. (cert.1996) - **P.V.** (cert.2023) - **Foto** - (68998F) **700,00**
- 282 ○ Province Napoletane - gr.20 giallo n.12 - Sassone 2025 n.23 = €7.500,00 - ann. p.c. "Napoli Succursale a Chiaia 6 Giu. 62" (p.7) - ben marginato e molto fresco - ottima qualità - A.D. - L.Raybaudi - En.D. (cert.1991) - **P.V.** (cert.2025) - **Foto** - (73269F) **700,00**



283

- 283 △ Province Napoletane - frammento con gr.2 azzurro + coppia gr.50 azzurro grigio con grinzia dell'epoca nella carta (tre grandi margini e giusto a sinistra) n.9+13b - Sassone 2025 n.20+24c = €50.000,00+ - ann. a cerchio "Partenza da Napoli 1 Apr. 1861" - insieme assai raro e di buona presenza - Emilio Diena - **P.Vaccari** (cert.2021) - **Foto** - (65687F) **2.500,00**



284



285

- 284 ○ Province Napoletane - gr.5 vermiglio Falso dell'epoca III tipo con effige "C" (III tipo) n.4FP, con grandi margini - Sassone 2025 n.F4 = €50.000,00 - ann. p.c. centrato "Napoli 8 Set. 62" - rarità - ottima qualità - Giovanni Chiavarello (cert.2001: "uno degli es. più belli dei pochissimi esistenti") - **P.Vaccari** (cert.2021) - **Foto anche in copertina** - (65686F) **4.000,00**
- 285 ○ Province Napoletane - gr.10 arancio Falso dell'epoca II tipo con effige "C" (III tipo) n.8FP - Sassone n.F8 - ann. p.c. "Napoli al Porto 27 Mag. 62" - splendido - ottima qualità - A.D. - Em.D. - **Foto** - (72923F) **120,00**
- 286 ✉ 1 lettera del 1858 con Napoli gr.2 I tav. rosa carminio n.5 + 5 lettere con Province Napoletane: 1 da Napoli a Trani del 13.7.1861 con gr.2 azzurro scuro n.9 con doppia effige, ann. a cerchio (**P.V.**) + 1 da Napoli a Catanzaro del 16.3.1862 con gr.2 n.9, ann. a cerchio ripetuto a lato + 1 da Barletta a Foggia dell'8.4.1862 con gr.2 n.9, ann. a cerchio ripetuto a lato (**P.V.**) + 1 da Lecce a Napoli del 4.5.1862 con gr.2 n.9, ann. d.c. di Lecce ripetuto a lato e molto ben impresso (**P.V.**) + 1 da Trani a Bari del 28.8.1862 con gr.2 n.9, ann. di Trani ripetuto a lato (En.D./**P.V.**) - insieme di ottima qualità - **Fweb** - (72986F) **90,00**

**LE AGGIUDICAZIONI SONO SENZA SPESE  
PER COMMISSIONI D'ASTA**

---

**NO BUYERS' PREMIUM**

---

**POUR VOS OFFRES D'ACHAT  
IL N' Y A PAS DE COMMISSIONS**

---

**KEINE PROVISION BERECHNET WIRD**



- 287 ✉ circolare a stampa da Napoli a Montalboddo del 19.12.1861 con Province Napoletane t.1/2 verde smeraldo n.6c, isolato - Sassone 2025 n.17d = €4.500,00++ - bolli di transito al verso - ottima qualità - En.D. (cert.1984) - G.Bolaffi - L.Raybaudi - **Foto** - (72925F) **600,00**
- 288 ✉ lettera da Rossano a Napoli del 4.8.1861 con Province Napoletane gr.1+1 grigio nero, n.8b - Sassone n.19a - ann. a cerchio ripetuto a lato - bollo di arrivo al verso - ottima qualità - **P.V.** - **Fweb** - (40675F) **70,00**
- 289 ✉ lettera da Solmona a Chieti del 28.7.1861 con Province Napoletane gr.1+1 grigio nero n.8b - Sassone n.19a - ann. di Solmona ripetuto a lato - bollo di arrivo al verso - ottima qualità - A.D. - **P.V.** - **Fweb** - (40684F) **70,00**
- 290 ✉ da Napoli ad Arpino del 26.2.1861 con Province Napoletane gr.5+5 rosso carminio n.10 - Sassone n.21 - "Annullato" in cartella con a lato "Partenza da Napoli 26 Feb. 1861" in rosso - raro uso nel primo periodo - ottima qualità - **P.V.** - **Foto** - (68179F) **300,00**
- 291 ✉ lettera con testo da Napoli a Lione del 18.12.1861, "Via Genova" manoscritto, con Province Napoletane gr.5+5 lilla n.10c, entrambi ben marginati - Sassone n.21c - ann. p.c. "Napoli al Porto 18 Dic. 61" + "P.D." con a lato d.c. di transito francese entrambi in rosso - tonalità di colore assai rara - buona qualità - Em.D. - A.D. - L.Raybaudi (cert.1979) - **P.V.** (cert.2019) - **Foto** - (40706F) **400,00**
- 292 ✉ da Gioja a Napoli dell'11.4.1862 con Province Napoletane gr.1 nero n.8, striscia di 5 con 3 grandi margini e leggermente intaccato a sinistra + 2 piccoli taglietti in alto nell'es. centrale - Sassone 2025 n.19 = €35.000,00 - ann. p.c. "Gioja (Calabria) 11 Apr. 62" - bollo di arrivo al verso - buon aspetto - **P.V.** (cert.2019) - **Foto** - (64010F) **700,00**
- 293 ✉ lettera da Aquila a Pescara del 23.3.1862 con Province Napoletane gr.1 nero + gr.2 azzurro chiaro n.8+9 - Sassone n.19+20 - ann. a cerchio ripetuto a lato - bollo di arrivo al verso - ottima qualità - G.Oliva - L.Raybaudi - **Foto** - (72926F) **200,00**

- 294 ✉ lettera da Otranto a Roma del 18.7.1862 con Province Napoletane gr.1 grigio nero + gr.5 rosso carminio n.8b+10 - Sassone n.19a+21 - ann. a cerchio "Otranto 18 Lug. 1862" - al verso tassa manoscritta "8" + bolli di transito e di arrivo - splendida - ottima qualità - **P.V.** - **Foto** - (43787F) **180,00**
- 295 ✉ da Napoli a Catania del 15.10.1862 affr. per gr.5 con Province Napoletane 5 es. da gr.1 grigio nero n.8b, i primi 4 es. ben marginati, l'ultimo con i lati verticali rasenti - Sassone n.19a - ann. d.c. "Napoli Succursale 1 - 15 Ott. 62" - in arrivo al verso d.c. "Catania 19 Ott. 62" - il 15.10.1862 è l'ultimo giorno di tolleranza d'uso di questi f.lli (la data di scadenza di validità era il 30.9.1862) - raro e splendido insieme - **P.V.** (cert.2014) - **Foto** - (64206F) **1.300,00**
- 296 ✉ lettera da Castrovillari a Cosenza del 12.3.1862 con Province Napoletane gr.2 azzurro ardesia n.9a (con impercettibile dif.) - Sassone n.20c - ann. p.c. ripetuto anche a lato - bollo di arrivo al verso - nell'insieme buona qualità - En.D. - **P.V.** - **Fweb** - (40546F) **50,00**
- 297 ✉ lettera da Taranto a Napoli del 9.4.1862 con Province Napoletane gr.5 lilla rosa n.10b - Sassone n.21b - ann. a cerchio - bollo di arrivo al verso - ottima qualità - A.D. - L.Raybaudi - **P.V.** - **Foto** - (40551F) **180,00**

**SELEZIONE ANNULLAMENTI**  
**NAPOLI E PROVINCE NAPOLETANE**  
 comprendente francobolli d'Italia  
 Re Vittorio Emanuele II

**Abruzzi e Molise**

- 298 ☒ **Agnone** - lettera con testo per Napoli del 13.9.1859 con gr.2+2 III tav. rosa carminio n.7 (il secondo es. con grinza naturale della carta dell'epoca) - Sassone n.7c - "Annullato" in cartella con a lato cerchio (p.6) - bollo di arrivo al verso - ottima qualità - En.D. - **P.V.** - **Fweb** - (66149F) **80,00**
- 299 ☒ **Agnone** - lettera per Napoli del 22.12.1860 con gr.2 I tav. carminio - Sassone n.5e - ann. a svolazzo (tipo 29) con a lato cerchio (p.12) - raro insieme - buona qualità - **Foto** - (73350F) **400,00**
- 300 ☒ **Campobasso** - lettera per Salerno del 28.3.1861 con gr.2 II tav. rosa chiaro con grandi margini - Sassone n.6 - ann. a svolazzo (tipo 32) con a lato d.c. grande (p.12) - bollo di arrivo al verso - ottima qualità - G.Chiavarello - **P.V.** (cert.2010) - **Foto** - (40705F) **550,00**
- 301 ☒ **Casoli** - lettera per Foggia del 29.12.1861 con Province Napoletane gr.2 azzurro scuro n.9 - Sassone n.20d - ann. p.c. (p.8) ripetuto a lato - bollo di arrivo al verso - ottima qualità - **P.V.** - **Fweb** - (40544F) **100,00**
- 302 ☒ **Casoli** - lettera per Napoli con Province Napoletane gr.2 celeste n.9c, ben marginato su tre lati e rasente a sinistra in alto - Sassone n.20a - ann. lineare SD "Casoli" (p.R1) con a lato cerchio "Castel di Sangro 15 Giu. 1861" - al verso "Arrivo in Napoli 17 Giu. 1861" - G.Colla - **P.V.** (cert.2023) - **Foto** - (68182F) **1.500,00**
- 303 ☒ **Castellone** - lettera per S.Maria del 21.8.1861 con Province Napoletane gr.2 azzurro n.9, ben marginato - Sassone n.20b - ann. p.c. (p.10) ripetuto a lato e ben impressi - pregiato insieme - ottima qualità - Em.D. - Bottacchi (cert.2000: "annullato con una bollatura inconsueta") - **P.V.** (cert.2010) - **Foto** - (40677F) **400,00**
- 304 ☒ **Chieti** - lettera per Teramo del 24.10.1860 (periodo della dittatura garibaldina) con gr.2 I tav. carminio, perfetto - Sassone n.5e - ann. a svolazzo (tipo 9) con a lato cerchio con mese capovolto (p.7) con visibili le viti di serraggio in coincidenza dell'anno - bollo di arrivo al verso - buona qualità - A.D. - L.Raybaudi - **Fweb** - (73371F) **100,00**
- 305 ☒ **Città S.Angelo** - lettera con parte di testo per Torre de' Passeri del 2.?.1860 con gr.2 I tav. carminio, perfetto - Sassone n.5e - ann. a svolazzo (tipo 18) con a lato cerchio rosso (p.12) - raro insieme - buona qualità - A.D. - **Foto** - (73352F) **380,00**
- 306 ☒ **Lanciano** - lettera per Napoli del 16.11.1860 con gr.2 III tav. rosa brunastro - Sassone n.7 - ann. a svolazzo (tipo 9) con a lato cerchio (p.11) - insieme raro - ottima qualità - A.D. - **Foto** - (73348F) **300,00**
- 307 ☒ **Pescara** - lettera con testo per Napoli del 7.11.1860 (penultimo giorno della dittatura garibaldina) con gr.2 III tav. rosa chiaro, margini da molto ampi a regolare a destra - Sassone n.7b - ann. a svolazzo (tipo 26) con a lato cerchio (p.10), ben impressi - bollo di arrivo al verso - pregiato insieme - A.D. - L.Raybaudi - **Foto** - (73367F) **200,00**
- 308 ☒ **Riccìa** - piccola lettera con testo per Sarno del 4.10.1862 con Province Napoletane gr.2 azzurro chiaro n.9, con margini da ampi a rasente in alto - Sassone n.20 - ann. d.c. "Riccìa Molise 4 Ott 62" (p.11) molto nitido - bollo di arrivo al verso - Em.D. - timbrino "A.Bolaffi" - L.Raybaudi - **Foto** - (72927F) **170,00**





- 309 ✉ **Sepino** - lettera per Napoli del 20.2.1862 con Province Napoletane gr.2 azzurro chiaro n.9, con ampi margini - ann. p.c. (p.8) ripetuto a lato, assai nitido - bollo di arrivo al verso - splendido insieme - ottima qualità - **P.V.** (cert.2010) - **Foto** - (40674F) **200,00**
- 310 ✉ **Teramo** - lettera per Chieti del 30.5.1861 con gr.1+1 II tav. carminio n.4 - Sassone n.4a - ann. d.c. grande "Teramo 30 Mag. 1861" (p.11) - bollo di arrivo al verso - buona qualità - A.D. - L.Raybaudi - **P.V.** - **Foto** - (66145F) **250,00**
- 311 ✉ **Vasto** - lettera per Napoli dell'1.6.1861 con gr.2 I tav. carminio n.5d - Sassone n.5e - ann. a cerchio (p.11) - bollo di arrivo al verso - ottima qualità - A.D. - L.Raybaudi - G.Chiavarello - **P.V.** (cert.2017) - **Foto** - (66146F) **380,00**

### Basilicata

- 312 ✉ **Castelluccio** - lettera per Napoli del 23.8.1861 con Province Napoletane gr.2 azzurro n.9, ben marginato - Sassone n.20b - ann. a cerchio (p.7) ripetuto a lato - bollo di arrivo al verso - ottima qualità - **P.V.** - **Foto** - (40681F) **100,00**
- 313 ✉ **Chiaromonte** - frontespizio di lettera per Napoli del 4.4.1861 con gr.2 III tav. carminio violaceo - Sassone n.7g - ann. a svolazzo (tipo 24) con a lato cerchio (p.12) - insieme raro - ottima qualità - G.Chiavarello - **Foto** - (73349F) **280,00**
- 314 ✉ **Lagonegro** - lettera per Napoli dell'11.10.1860 (periodo della dittatura garibaldina) con gr.1 II tav. rosa carminio, coppia ben marginata - Sassone n.4 - ann. a svolazzo (tipo 18) con a lato cerchio rosso (p.11) - bollo di arrivo al verso - leggera piega orizzontale d'archivio che interessa la coppia, ma insieme pregiato per la sua combinazione di ann. bene impressi - **Foto** - (73341F) **220,00**
- 315 ✉ **Lauria** - lettera per Potenza del 22.9.1860 (periodo della dittatura garibaldina) con gr.2+2 III tav. carminio, ben marginati - Sassone n.7d - ann. a svolazzo (tipo 13) con a lato cerchio (p.11) - pregiato e raro insieme - ottima qualità - G.Chiavarello - L.Raybaudi - **Foto** - (73363F) **350,00**
- 316 ✉ **Potenza** - lettera con testo per Napoli del 12.12.1860 con gr.2 III tav. carminio BDF in alto - Sassone n.7d - ann. a svolazzo (tipo 17) con a lato cerchio rosso (p.6) - splendido insieme - ottima qualità - Bottacchi - **Foto** - (73364F) **150,00**
- 317 ✉ **Tricarico** - lettera per Napoli del 25.2.1859 con gr.2 I tav. rosa lilaceo n.5a - Sassone n.5a - "Annullato" in cartella con a lato ovale di Tricarico (p.11) - bollo di arrivo al verso - ottima qualità - A.D. - G.Chiavarello (cert.2004) - **Foto** - (72905F) **350,00**



## Calabria

- 318 ☒ **Castrovillari** - lettera per Napoli del 9.3.1861 con gr.1 Il tav. carminio scuro, coppia (precisa a destra) - Sassone n.4c - ann. a svolazzo (tipo 8) con a lato cerchio rosso (p.9) ben impressi - bollo di arrivo al verso - non comune insieme - En.D. - **Foto** - (73360F) **190,00**
- 319 ☒ **Catanzaro** - lettera per Napoli del 22.12.1860 con gr.2 III tav. rosa carminio, ben marginato - Sassone n.7c - ann. a svolazzo (tipo 21) con a lato cerchio rosso con mese capovolto (p.7) - bollo di arrivo al verso - piccola parte di indirizzo cancellata - nell'insieme ottima qualità - L.Raybaudi - **Fweb** - (73370F) **100,00**
- 320 ☒ **Cotrone** - lettera per Catanzaro del 6.8.1861 con gr.2 III tav. carminio n.7b di ottima qualità - Sassone n.7d - ann. a cerchio "Cotrone 6 Ago. 1861" ripetuto a lato (p.12) - bollo di arrivo al verso - leggera abrasione nella lettera in alto - L.Raybaudi - **P.V.** (cert.2017) - **Foto** - (66150F) **400,00**
- 321 ☒ **Gerace** - lettera per Napoli del 17.9.1860 (periodo della dittatura garibaldina) con gr.1 II tav. rosa carminio, coppia ben marginata - Sassone n.4 - ann. a svolazzo (tipo 18) con a lato cerchio rosso (p.12) - bollo di arrivo al verso - pregiato e raro insieme - ottima qualità - Bottacchi - M.Manzoni (cert.2025) - **Foto** - (73354F) **550,00**
- 322 ☒ **Palmi** - lettera per Catanzaro del 27.10.1860 (periodo della dittatura garibaldina) con gr.2 I tav. carminio, coppia ben marginata - Sassone n.5e - ann. a svolazzo (tipo 32) con a lato cerchio rosso (p.9) - insieme pregiato di ottima qualità - Em.D. - **Foto** - (73344F) **180,00**
- 323 ☒ **Reggio Calabria** - lettera per Napoli del 16.8.1860 con gr.2 III tav. carminio - Sassone n.7d - ann. a svolazzo (tipo 7) con a lato cerchio rosso (p.6) - bollo di arrivo al verso - primo mese d'uso degli svolazzi - buona qualità - **Foto** - (73357F) **120,00**
- 324 ☒ **Reggio Calabria** - lettera per "Palmi per Paracorio" dell'8.4.1861 con gr.2 III tav. carminio vivo n.7c - Sassone n.7e - ann. a cerchio di Reggio (p.7) - mancano i lembi laterali ma buona qualità - A.D. - L.Raybaudi - **Fweb** - (72910F) **90,00**
- 325 ☒ **Tropea** - lettera per Catanzaro del 3.4.1860 con gr.2 I tav. rosa carminio n.5d - Sassone n.5d - "Annullato" in cartella con a lato cerchio di Tropea in azzurro (p.8) molto nitido - buona qualità - L.Raybaudi - **Foto** - (72908F) **120,00**
- 326 ☒ **Tropea** - Luogotenenza Farini - lettera per Reggio del 2.12.1860 con gr.2 III tav. rosa brunastro n.7 - Sassone n.7 - "Annullato" a svolazzo (tipo 21) con a lato cerchio azzurro di Tropea (p.12) - buona qualità - En.D. - G.Chiavarello - **P.V.** (cert.2023) - **Foto** - (68176F) **400,00**

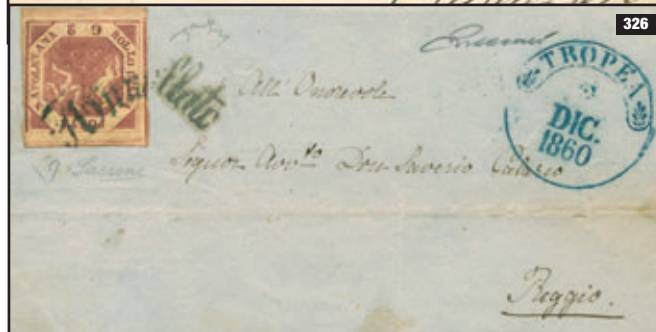
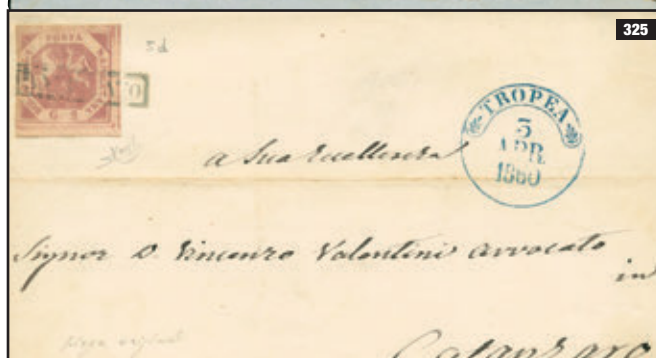
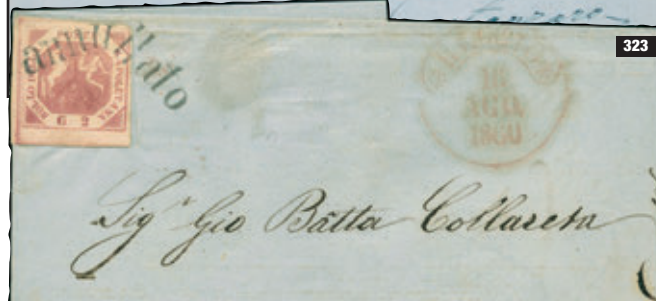
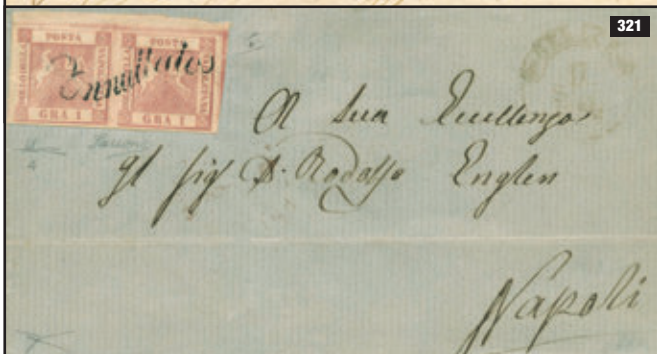
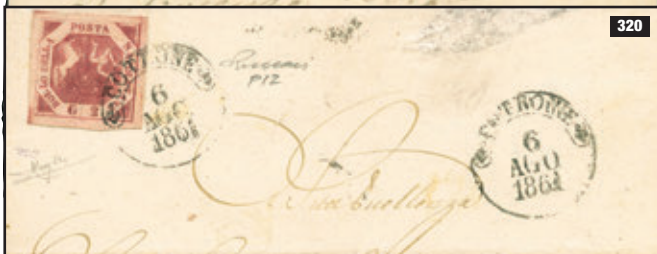

## Campania

- 327 ☒ **Avellino** - lettera per Napoli dell'8.2.1861 con gr.2 III tav. rosa carminio, ben marginato - Sassone n.7c - ann. a svolazzo (tipo 4) con a lato cerchio (p.5) - bollo di arrivo al verso - ottima qualità - **Fweb** - (73340F) **80,00**
- 328 ☒ **Caserta** - lettera per Somma del 3.3.1861 con gr.2 III tav. rosa brunastro - Sassone n.7 - ann. a svolazzo (tipo 12) con a lato doppio cerchio grande (p.10) - bollo di transito di Napoli al verso - splendido insieme - ottima qualità - G.Chiavarello - **Foto** - (73355F) **250,00**





329

- 329 ☒ **Fondi** - lettera con parte di testo per Napoli del 13.6.1861 con gr.2+2 III tav. rosa carminio n.7 - Sassone n.7d - "Annulato" a svolazzo (tipo 25) con a lato p.c. di Fondi (p.R1), entrambi nitidissimi - al verso "Arrivo in Napoli 14 Giu. 1861" - splendida - ottima qualità - Em.D. - En.D. (cert.1980) - G.Chiavarello - Fiecchi - **P.V.** (cert.2001) - **Foto** - (68181F) **1.900,00**
- 330 ☒ **Meta** - lettera con parte di testo per Velletri del 25.8.1862 affr. fino al confine pontificio per gr.10 con Province Napoletane coppia verticale gr.5 rosa n.10e, ben marginata - Sassone n.21e - ann. p.c. azzurro "Meta 25 Ago. 62" ripetuto a lato (p.12) + tassa "16" - in arrivo al verso "Napoli 26 Ago. 62" - ottima qualità - Em.D. - En.D. (cert.1984) - **P.V.** (cert.2019) - **Foto** - (62729F) **750,00**
- 331 ☒ **Mola di Gaeta** - lettera per Caserta del 19.2.1860 con gr.2 I tav. rosa chiaro n.5 - Sassone n.5 - "Annulato" in cartella con a lato cerchio di Mola di Gaeta (p.6) - piccola parte di carta mancante al verso ma ottima qualità - En.D. (cert.1989) - **Fweb** - (72906F) **80,00**

- 332 ☒ **Morcone** - lettera per Campobasso del 7.11.1861 con Province Napoletane gr.2 celeste n.9c - Sassone n.20a - ann. a cerchio (p.6) ripetuto a lato - bollo di arrivo al verso - parte dell'indirizzo rifatto - buona qualità - **P.V.** - **Fweb** - (40680F) **60,00**
- 333  **Napoli** - giornale completo "L'Omnibus" (5.3.1861) con Province Napoletane t.1/2 verde giallo chiaro n.6a - Sassone n.17a - ann. "Partenza da Napoli 5 Mar. 61" in rosso (p.10) - splendido - ottima qualità - L.Raybaudi (cert.1982) - **Foto (sezione)** - (72924F) **400,00**
- 334 ☒ **Nocera** - frontespizio di lettera per Ascoli del 19.6.1861 con gr.2 III tav. carminio cupo, con grandi margini - Sassone n.7f - cerchio borbonico unico annullatore del f.llo (p.12) + parte di bollo di arrivo al verso - raro insieme - ottima qualità - A.D. - **P.V.** - **Foto** - (73369F) **350,00**
- 335 ☒ **Pontelandolfo** - lettera con testo per Campobasso del 25.12.1860 con gr.2 I tav. carminio vivo n.5e, ben marginato - Sassone n.5f - ann. a svolazzo (tipo 35) con a lato cerchio rosso (p.R1) - buona qualità - A.Diena - En.Diena (cert.1980) - Bottacchi (cert.2004) - **P.V.** (cert.2010) - **Foto** - (38216F) **900,00**



330

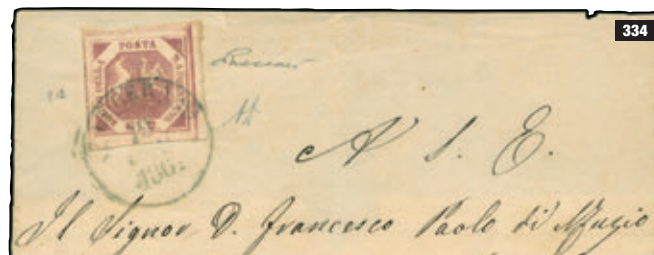

334



335



340 ✉ **Sora** - 5 lettere, epoca 1863-1866, affr. con Italia: 1 con c.15 tipo Sardegna (**P.V.**) + 1 con c.15 litografato Il tipo (L.Raybaudi) + 1 con c.5+10/DRL/TO + 1 con c.20 su c.15 III tipo (L.Raybaudi), tutte ann. d.c. + 1 con c.20 su c.15 II tipo, ann. numerale a punti "151" con a lato d.c. - bolli di arrivo al verso - buona qualità - **Fweb** - (38249F) **90,00**



341 ✉ **Sorrento** - 4 lettere/buste: 1 busta per Napoli del 1862 con Province Napoletane gr.2, sfiorato sul lato sinistro (p.8) + 3 con Italia: 1 per Torino del 1863 con c.15 tipo Sardegna, ben marginato (**P.V.**) + 1 busta per Liverpool del 1864 con c.60/DLR, ben dent. (**P.V.**), tutte ann. p.c. + 1 lettera per Roma del 22.4.1866 con c.10/DLR coppia + c.20 su c.15 I tipo, ann. d.c. - bolli di transito e arrivo al verso - **Fweb** - (38250F) **130,00**

**Puglia**



342 ✉ **Altamura** - lettera con testo per Napoli del 5.4.1861 con gr.2 III tav. n.7, ben marginato - Sassone n.7 - ann. a cerchio (p.9) - bollo di arrivo al verso - ottima qualità - A.D. - En.D. - **P.V.** (cert.2010) - **Foto** - (38383F) **130,00**



343 ✉ **Altamura** - lettera con testo per Sorrento del 28.9.1864 con Italia c.15/DLR n.56, striscia verticale di 3 ben dent. - Sassone n.L18 - ann. borbonico - bolli di transito e arrivo al verso - buona qualità - **P.V.** - **Fweb** - (38384F) **80,00**



344 ✉ **Andria** - lettera per Napoli del 14.7.1861 con gr.2 III tav. n.7, ben marginato - Sassone n.7b - ann. p.c. (p.12) - bollo di arrivo al verso - ottima qualità - A.D. - L.Raybaudi - **P.V.** (cert.2010) - **Foto** - (38385F) **500,00**



345 ✉ **Apricena** - lettera per Pieve del Cairo del 2.9.1862 con Province Napoletane gr.2 n.9, coppia ben marginata - Sassone n.20 - ann. p.c. azzurro (p.11) - bolli di transito e arrivo al verso ma senza due ripiegghi laterali - ottima qualità - Giulio Bolaffi - **P.V.** (cert.2010) - **Foto** - (38386F) **280,00**

346 ✉ **Bari** - lettera per Napoli del 4.2.1861 con gr.2 III tav. carminio n.7b - Sassone n.7d - ann. a svolazzo (tipo 36) con a lato cerchio rosso (p.4) - bollo di arrivo al verso - ottima qualità - Sorani - **P.V.** - **Fweb** - (40494F) **50,00**

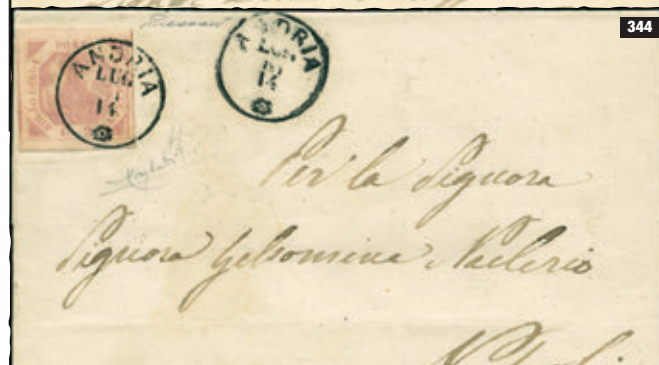
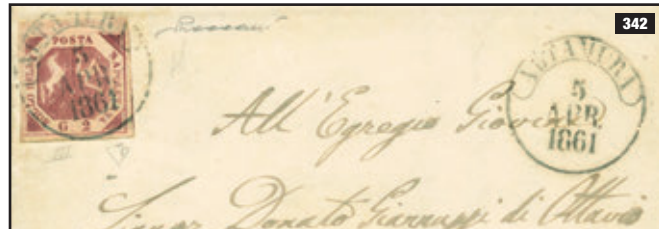

336 ✉ **Pontelandolfo** - lettera per Napoli del 17.4.1861 con Province Napoletane gr.2 n.9, corto a destra - Sassone n.20 - ann. a svolazzo (tipo 35) con a lato cerchio rosso (p.R3) - bollo di arrivo al verso - rarità assoluta e buon aspetto - **P.V.** (cert.2010) - **Foto** - (38217F) **1.500,00**

337 ✉ **S. Angelo di Lombardi** - lettera con testo per Avellino del 12.2.1861 con gr.2 III tav. carminio cupo, rasente a destra, con filigrana lettera parziali in basso (ultima riga del foglio) - Sassone n.7f/varietà - ann. a svolazzo (tipo 22) con a lato cerchio verde (p.9) - bollo di arrivo al verso - pregiato insieme - G.Oliva - **Foto** - (73366F) **160,00**

338 ✉ **S.Germano (Cassino)** - lettera per Napoli del 24.3.1861 con gr.2 I tav. carminio cupo - Sassone n.5e - ann. a svolazzo (tipo 31) con a lato cerchio rosso (p.11) - bollo di arrivo al verso - insieme pregiato e raro - ottima qualità - Bottacchi - **Foto** - (73373F) **300,00**

339 ✉ **Sora** - lettera con testo per Aquila del 30.3.1861 con gr.2 III tav. rosa chiaro n.7, ben marginato - Sassone n.7b - ann. a cerchio nero (p.13) - buona qualità - G.Chiavarello - A.D. - En.Diena (cert.1990) - **P.V.** (cert.2010) - **Foto** - (38248F) **650,00**

- 347 ☒ **Bari** - lettera con testo per Napoli del 4.5.1861 con Province Napoletane gr.2 n.9, ben marginato - Sassone n.20 - ann. a svolazzo (tipo 36) con a lato cerchio nero (p.12) - bollo di arrivo al verso - ottima qualità - **P.V.** (cert.2010) - **Foto** - (38390F) **450,00**
- 348 ☒ **Barletta** - lettera con testo per Napoli del 13.3.1861 con gr.2 III tav. carminio violaceo, perfetto - Sassone n.7g - ann. a svolazzo (tipo 2) con a lato cerchio rosso (p.6) - bollo di arrivo al verso - lettera con leggeri ingiallimenti - **Fweb** - (73339F) **100,00**
- 349 ☒ **Barletta** - lettera per Messina del 12.6.1861 con gr.5 II tav. carminio scuro n.9a - Sassone n.9b - ann. a cerchio (p.6) ripetuto a lato - bollo di arrivo al verso - ottima qualità - A.D. - L.Raybaudi - **P.V.** - **Foto** - (72912F) **250,00**
- 350 ☒ **Barletta** - lettera per Napoli del 29.11.1864 con Italia c.15/DLR n.56 - Sassone n.L18 - ann. d.c. "Barletta Uff. dei Vaglia" (p.11) - bollo di arrivo al verso - buona qualità - L.Raybaudi - **P.V.** - **Foto** - (38394F) **180,00**
- 351 ☒ **Bisceglie** - lettera per Napoli del 14.1.1861 con gr.2 I tav. carminio - Sassone n.5e - ann. a svolazzo (tipo 7) con a lato cerchio rosso (p.10) - splendido insieme - ottima qualità - G.Chiavarello - **Foto** - (73351F) **250,00**
- 352 ☒ **Bovino** - lettera per Napoli del 6.7.1861 con gr.2 I tav. carminio cupo n.5e, ben marginato - Sassone n.5g - ann. a svolazzo (tipo 31) con a lato cerchio nero (p.R1) - al verso mancano 3 ripieghi laterali ma con bollo di arrivo - ottima qualità - Bottacchi (cert.2004) - **P.V.** (cert.2010) - **Foto** - (38405F) **800,00**

- 353 ☒ **Bovino** - lettera per Voghera del 17.8.1862 con Province Napoletane gr.5 rosso carminio n.10 - Sassone n.21 - ann. a cerchio (p.7) - bolli di transito e di arrivo al verso - ottima qualità - A.D. - **P.V.** - **Foto** - (40689F) **150,00**
- 354 ☒ **Canneto di Bari** - lettera con testo per Montesarchio-Foglianise del 20.1.1866 con Italia c.20 su c.15 I tipo n.78, striscia di 3 - Sassone n.23 - ann. d.c. con rosetta (p.9) - piega nella lettera che interessa leggermente la dent. della striscia sul lato sinistro - bolli di transito e arrivo al verso - M.Raybaudi - **P.V.** - **Fweb** - (38469F) **90,00**
- 355 ☒ **Canosa** - lettera con testo per Napoli del 10.5.1861 con gr.2 III tav. carminio n.7b, ben marginato su 3 lati e giusto a destra - Sassone n.7d - tassata - ann. a svolazzo (tipo 24) con a lato cerchio (p.R1) - bollo di arrivo al verso - leggeri ingiallimenti - L.Raybaudi - Sorani (cert.1982) - **P.V.** (cert.2010) - **Foto** - (38472F) **500,00**
- 356 ☒ **Canosa** - lettera per Brindisi del 3.2.1861 con gr.2 III tav. carminio violaceo - Sassone n.7g - ann. a svolazzo (tipo 24) con a lato cerchio rosso (p.12) - bollo di arrivo al verso - pregiato e raro insieme - ottima qualità - A.D. - M.Manzoni (cert.2025) - **Foto** - (73353F) **550,00**

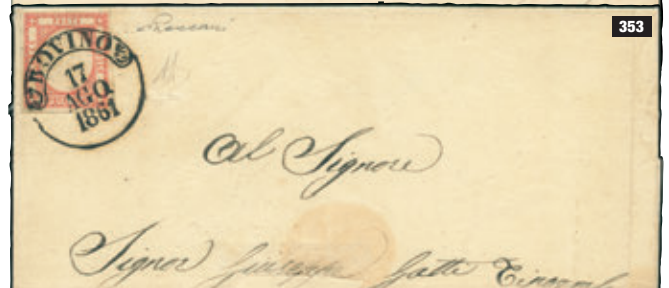
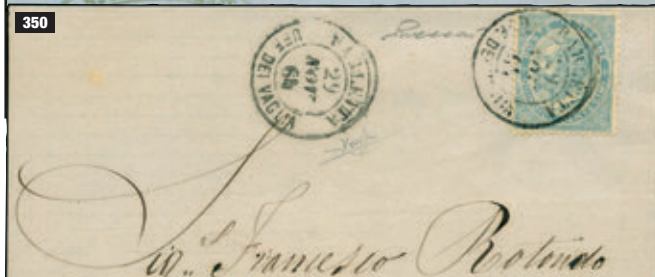

- 357 ☒ **Canosa** - lettera per Napoli del 23.7.1861 con Province Napoletane gr.1 nero (grigiastro) n.8, coppia verticale con ottimi margini ma con colore sbiadito - Sassone n.19 - ann. a svolazzo (tipo 24) con a lato cerchio (p.R2) - bollo di arrivo al verso - buon aspetto - cert. En.Diena (1986) - G.Chiavarello - **P.V.** (cert.2010) - **Foto** - (38473F) **850,00**
- 358 ☒ **Castellana** - lettera per Napoli del 9.8.1862 con Province Napoletane gr.2 n.9, ben marginato su 3 lati e perfetto a destra - Sassone n.20 - ann. p.c. (p.10) - bolli di transito e arrivo al verso - buon aspetto - A.D. - G.Chiavarello - **P.V.** - (38478F) **100,00**
- 359 ☒ **Cirignola** - lettera con testo per Brindisi del 21.11.1860 con gr.2 I tav. carminio, toccato a sinistra in alto - Sassone n.5e - ann. a svolazzo (tipo 12) con a lato cerchio (p.10) - non comune insieme - **Fweb** - (73372F) **150,00**
- 360 ☒ **Cirignola** - lettera per Napoli del 6.4.1861 con gr.2 I tav. n.5d, ben marginato - Sassone n.5e - ann. a cerchio nero (p.9) - bollo di arrivo al verso - buona qualità - A.D. - En.D. (cert.1986) - **P.V.** (cert.2010) - **Foto** - (38481F) **150,00**
- 361 ☒ **Cirignola** - lettera per Napoli del 29.8.1860 con gr.2 III tav. carminio (leggera piega verticale d'archivio sul margine esterno di sinistra, ma che non tocca il disegno del f.llo) - Sassone n.7d - ann. a svolazzo (tipo 12) con a lato cerchio (p.10) - non comune insieme - **Foto** - (73365F) **170,00**
- 362 ☒ **Cirignola** - lettera con parte di testo per Napoli del 2.11.1859 con gr.5 I tav. n.8, ben marginato su 3 lati e rasente in alto - Sassone n.8 - "Annullato" in cartella nero con a lato cerchio di Cirignola verde (p.R1) - bollo di arrivo al verso - A.D. - L.Raybaudi - **P.V.** - **Foto** - (41929F) **350,00**
- 363 ☒ **Deliceto** - lettera per Lucera del 7.7.1862 con Province Napoletane gr.2 n.9, ben marginato - Sassone n.20 - ann. p.c. (p.10) - bollo di transito di Foggia al verso - ottima qualità - **P.V.** (cert.2010) - **Foto** - (38482F) **200,00**

- 364 ☒ **Fasano** - lettera per Terlizzi con gr.2 I tav. n.5, ben marginato - Sassone n.5 - "Annullato" in cartella nero con a lato ovale rosso (p.10) - buona qualità - **P.V.** - **Foto** - (38483F) **150,00**
- 365 ☒ **Foggia** - lettera per Napoli del 2.2.1861 con gr.2 III tav. rosa chiaro n.7, ben marginato - Sassone n.7b - ann. a svolazzo (tipo 16) con a lato d.c. grande rosso (p.11) - bollo di arrivo al verso - ottima qualità - A.D. - L.Raybaudi - **P.V.** (cert.2010) - **Foto** - (38486F) **330,00**
- 366 ☒ **Gallipoli** - lettera per Taranto del 24.1.1861 con gr.1+1 II tav. carminio scuro - Sassone n.4c - ann. a svolazzo (tipo 4) con a lato cerchio (p.8), impresso due volte e tutti molto nitidi - ottima qualità - **Foto** - (73359F) **190,00**
- 367 ☒ **Gioja** - 2 lettere con testo per Napoli, una con gr.2 III tav. n.7, ben marginato su 3 lati e giusto a destra, l'altra con Province Napoletane gr.2 n.9, ben marginato - Sassone n.7+20 - entrambe ann. a svolazzo (tipo 1) con a lato cerchio rosso del 12.3.1861 e del 19.5.1861 (p.13/p.R2) - bolli di arrivo al verso - raro insieme - L.Raybaudi - Chiav. - **P.V.** (cert.2010) - **Foto** - (38489F) **1.800,00**



- 368 ☒ **Gioja** - lettera per Matera del 22.3.1861 con gr.2 III tav. carminio cupo (fresco e ben marginato) - Sassone n.7f - ann. a svolazzo (tipo 1) con a lato cerchio rosso (p.13) - insieme raro - ottima qualità - A.D. - M.Manzoni (cert.2025) - **Foto** - (73347F) **900,00**
- 369 ☒ **Giovinazzo** - lettera per Bari del 20.10.1860 con gr.2 III tav. rosa carminio n.7, ben marginato - Sassone n.7c - ann. a svolazzo (tipo 15) con a lato cerchio nero (p.13), molto nitidi - ottima qualità - L.Raybaudi - **P.V.** (cert.2010) - **Foto** - (38491F) **1.000,00**
- 370 ☒ **Giovinazzo** - lettera per Napoli dell'11.6.1861 con Province Napoletane gr.2 n.9, ben marginato - Sassone n.20 - ann. a svolazzo (tipo 15) con a lato cerchio nero (p.R1) - bollo di arrivo al verso - buona qualità - A.D. - L.Raybaudi - **P.V.** (cert.2010) - **Foto** - (38492F) **1.500,00**
- 371 ☒ **Gravina** - piccola lettera con testo per Napoli del 22.3.1861 con gr.2 III tav. carminio cupo (marginati regolari) - Sassone n.7f - ann. a svolazzo (tipo 21) con a lato cerchio (p.13) - bollo di arrivo al verso - insieme pregiato e raro - buona qualità - M.Manzoni (cert.2025) - **Foto** - (73374F) **750,00**



- 372 ☒ **Lucera** - lettera con testo per Napoli del 16.3.1861 (giorno antecedente la proclamazione del Regno d'Italia) con gr.1 II tav. carminio vivo, coppia verticale (con margini da molto ampi a toccato a sinistra in alto l'es. superiore) - Sassone n.4b - ann. a svolazzo (tipo 36) con a lato cerchio verde (p.10) - bollo di arrivo al verso (18.3.1861) - pregiato insieme - **Foto** - (73358F) **300,00**
- 373 ☒ **Lucera** - lettera con testo per Napoli del 4.3.1861 con gr.2 I tav. carminio cupo, perfetto - Sassone n.5g - ann. a svolazzo (tipo 36) con a lato cerchio verde (p.10) - bollo di arrivo al verso - buona qualità - **Foto** - (73345F) **220,00**
- 374 ☒ **Maglie** - lettera per Lecce del 9.6.1861 con gr.2 III tav. n.7, con grandi margini - Sassone n.7 - "Annullato" manoscritto sul f.llo (non segnalato) + cerchio di Maglie ripetuto a lato (p.11) - buona qualità - A.D. - G.Chiavarello - L.Raybaudi - **P.V.** - **Foto** - (41968F) **280,00**
- 375 ☒ **Manduria** - lettera per Napoli del 4.1.1861 con gr.2 III tav. carminio - Sassone n.7d - ann. a svolazzo (tipo 9) con a lato cerchio rosso (p.10) - bollo di arrivo al verso - splendido insieme - ottima qualità - Bottacchi - **Foto** - (73356F) **250,00**
- 376 ☒ **Massafra** - lettera per Lecce del 6.9.1860 con gr.2 III tav. rosa brunastro, leggermente toccato a destra - Sassone n.7 - ann. a svolazzo (tipo 36) con a lato cerchio (p.12) - insieme di ottimo aspetto con una pregiata combinazione di annulli molto bene impressi - **Foto** - (73346F) **250,00**



- 377 ✉ **Monopoli** - lettera per Napoli del 5.4.1861 con gr.2 l tav. carminio vivo n.5e, leggermente corto a sinistra - Sassone n.5f - ann. a cerchio azzurro (p.10) - bollo di arrivo al verso - buon aspetto malgrado sia stato cancellato parte dell'indirizzo - G.Chiavarello - **Fweb** - (38500F) **100,00**
- 378 ✉ **Otranto** - lettera per Napoli del 7.1.1861 con gr.1 l tav. carminio scuro, coppia verticale (molto ben marginata) - Sassone n.4c - ann. a svolazzo (tipo 33) con a lato cerchio (p.13) - bollo di arrivo al verso - parte dell'indirizzo cancellata - pregiato e raro insieme - A.D. - **Foto** - (73361F) **600,00**
- 379 ✉ **Putignano** - lettera (mancante di un risvolto) per Taranto del 22.8.1862 con Province Napoletane gr.2 celeste n.9c - Sassone n.20a - ann. p.c. (p.9) ripetuto a lato - al verso bollo di Bari in transito - ottima qualità - En.D. - **P.V.** - **Foto** - (40541F) **120,00**
- 380 ✉ **S.Marco in Lamis** - lettera per Lucera del 19.5.1862 con Province Napoletane gr.2 n.9, ben marginato - Sassone n.20 - ann. p.c. (p.9) + ann. a penna sempre sul f.llo per evitare il riuso - bolli di transito e arrivo al verso - ottima qualità - En.D. (cert.1986) - G.Chiavarello - **P.V.** (cert.2010) - **Foto** - (38510F) **120,00**
- 381 ✉ **S.Severo** - busta raccomandata di doppio porto per Napoli del 18.5.1865 con Italia c.30/DLR + coppia c.20 su c.15 l tipo n.59+78, tutti ben dent. - Sassone n.L19+23 - ann. d.c. con rosetta (p.6) con a lato "Raccomandato" - bolli di transito e arrivo al verso - buona qualità - En.D. - **P.V.** - **Fweb** - (38511F) **80,00**
- 382 ✉ **Taranto** - lettera con testo per Maglie dell'11.4.1861 con gr.2 l tav. carminio vivo n.5e - Sassone n.5f - ann. a cerchio azzurro (p.7) con "11" capovolto, ripetuto a lato - buona qualità - L.Raybaudi - **Fweb** - (72911F) **80,00**



378

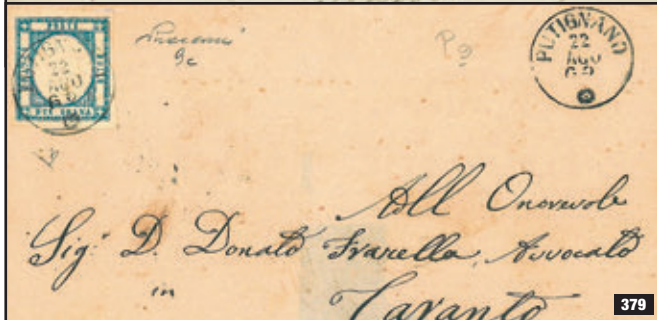

379

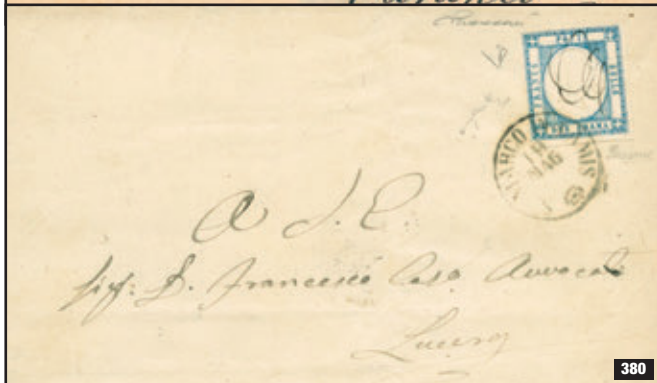

380

**PAGAMENTO RATEALE FINO A 12 MESI  
AL TASSO DEL 7% SU BASE ANNUA  
PER ACQUISTI  
DI IMPORTO SUPERIORE A €500,00  
(da concordare al momento delle offerte)**

## DUCATO DI PARMA

- 383 ★ l em. c.5 giallo n.1, BDF - Sassone n.1a - leggera traccia di linguetta - ottima qualità - A.D. - **Foto** - (73271F) **50,00**
- 384 ★SG l em. c.40 azzurro n.9 - Sassone n.5 - molto fresco - buona qualità - **P.V.** - **Foto** - (73294F) **300,00**
- 385 ○ l em. c.5 giallo n.1 - Sassone n.1a - ann. a griglietta - ottima qualità - A.D. - **Foto** - (73273F) **50,00**
- 386 ○ l em. coppia c.5 giallo n.1, margini da molto ampi a regolari - Sassone n.1a - ann. p.c. "Parma 3 Lug. 57" - buona qualità - A.D. - **Foto** - (73272F) **100,00**
- 387 ○ l em. c.5 giallo chiaro n.3 - Sassone n.1b - ann. a griglietta - ottima qualità - **P.V.** - **Foto** - (66164F) **70,00**
- 388 ○ l em. c.5 giallo chiaro (verdino) n.3, coppia con grandi margini che mostrano parte dell'es. a sinistra - Sassone n.1b - ann. leggero - ottima qualità - A.D. - **P.V.** - **Foto** - (73274F) **180,00**
- 389 ○ l em. c.10 bianco n.4, ampi margini che mostrano parte dell'es. a destra - Sassone n.2 - ann. a griglietta - ottima qualità - Giulio Bolaffi - **Foto** - (73275F) **60,00**
- 390 ○ l em. c.10 bianco n.4, striscia verticale di 3 con margini regolari - Sassone n.2 - ann. p.c. "Parma 22 Ott. 56" - buona qualità - **P.V.** - **Fweb** - (65688F) **120,00**
- 391 △ l em. c.10 bianco n.4, striscia di 4 con margini da ampi a perfetti in basso nel primo es. - Sassone 2025 n.2 = €10.000,00 - doppio ann. a griglietta - buona qualità - raro insieme - A.D. - **P.V.** (cert.2017) - **Foto** - (66165F) **500,00**
- 392 ○ l em. c.15 rosa greca larga n.7GL - Sassone n.3b - parziale ann. a cerchio - ottima qualità - **P.V.** - **Foto** - (73292F) **60,00**
- 393 △ l em. c.25 violetto n.8 - Sassone n.4 - parziale ann. in cartella rosso "Assicurato" di Parma (p.10) - insieme non comune e molto fresco - buona qualità - A.D. - **P.V.** - **Foto** - (73293F) **120,00**



383



384



385



386



387



388



389



390



392



393



- 394 △ I em. c.40 azzurro n.9 - Sassone n.5 - ann. lineare "Parma 3 settembre" - piccolo taglietto nell'ampio margine sinistro in alto (che non interessa il disegno) - molto fresco - ottima qualità - A.D. - cert. finanziario Bolaffi (1981) - **Fweb** - (71263F) **120,00**
- 395 △ I em. c.40 azzurro n.9, BDF in basso - Sassone n.5 - ann. d.c. grande di Fiorenzuola in rosso - ottima qualità - Em.D. - Gironi - **Foto** - (72690F) **160,00**
- 396 △ I em. c.40 azzurro chiaro n.10 - Sassone n.5a - ann. d.c. di Piacenza - buona qualità - A.D. - **Foto** - (73295F) **190,00**
- 397 ○ I em. c.40 azzurro chiaro n.10, stampa molto confusa nella greca a destra - Sassone 2025 n.5a = €2.000,00 (es. normale) - ann. a griglietta - bella varietà e ottima qualità - A.D. - **P.V.** - **Foto** - (66167F) **180,00**
- 398 ○ Il em. c.5 giallo n.11, striscia di 3 - Sassone 2025 n.6a = €6.300,00 - ann. "Parma 2 Febbrajo" - ottima qualità - G.Bolaffi - A.D. - En.Diena - **P.V.** (cert.2011) - **Foto** - (66168F) **500,00**
- 399 ★ Il em. c.5 giallo arancio n.12, con gran parte della gomma originale - Sassone 2025 n.6 = €35.000,00 - margini da regolari a toccati - molto fresco - occasione - Fiecchi - M.Manzoni (cert.2023) - **Foto** - (72094F) **750,00**
- 400 ○ Il em. c.5 giallo arancio n.12 - Sassone n.6 - curioso ann. che lascia praticamente libero il f.llo - buona qualità - **P.V.** - **Foto** - (66170F) **150,00**
- 401 △ Il em. c.5 giallo arancio n.12, striscia di 3 con grandi margini - Sassone 2025 n.6 = €4.750,00+ - ann. centrale "Piacenza 10 Gen. 1855" - ottima qualità - En.Diena - **P.V.** (cert.2017) - **Foto** - (66172F) **500,00**
- 402 ○ Il em. coppia c.15 vermiglio, il secondo es. con greca sinistra più larga n.14GL - Sassone n.7c - ann. lineare su 3 righe "Parma 6 Dicembre" - margini da ampi a rasente in basso (non intaccato) - buona qualità - Em.D. - A.D. - **P.V.** - **Foto** - (73296F) **180,00**

- 403 ○ Il em. c.25 bruno rosso n.18 - Sassone n.8 - ann. lineare "8 Marzo" - fresco e ben marginato - ottima qualità - Sorani - **Foto** - (73297F) **150,00**
- 404 ○ Il em. c.25 bruno rosso n.18, con evidente falla di stampa - Sassone n.8 - ann. leggero - non comune - ottima qualità - A.D. - **Foto** - (73298F) **150,00**
- 405 ☒ da Parma ad Alessandria del 4.8.(1853?) con Il em. c.15+15 rosso vermiglio n.16, ben marginati - Sassone n.7a - ann. lineare su 3 righe con a lato tassa "2" + in arrivo lineare SD "Novi" - d.c. di Novi al verso - buona qualità - A.D. - **P.V.** - **Foto** - (65706F) **200,00**
- 406 ☒ lettera con testo da Piacenza a Parma del 26.10.1854 con I em. c.10 bianco ADF + Il em. c.5 giallo arancio leggermente toccato a destra n.4+12 - Sassone n.2+6 - bollo di arrivo al verso - A.D. - L.Raybaudi (cert.1981) - **Foto** - (72093F) **280,00**
- 407 ☒ lettera con testo da Parma a Piacenza del 17.1.1854 con Il em. c.15 vermiglio n.14, margini modesti ma perfetti - Sassone n.7 - ann. "Parma 17 Gennajo" - bollo di arrivo al verso - buona qualità - **Foto** - (69014F) **120,00**
- 408 ☒ lettera con testo da Piacenza a Casalbuttano del 14.12.(1854) (dal testo interno) con Il em. c.15 rosso vermiglio n.16, con la dicitura "Stati Parmensi" non visibile a causa della forte inchiostrazione (2 margini rasenti) - Sassone n.7a (non cataloga questa varietà) - ann. d.c. - occasione - Em.D. - En.D. - **P.V.** - **Foto** - (65707F) **200,00**
- 409 ☒ lettera con testo da Parma a Piacenza dell'11.6.(1854) con Il em. c.15 rosso vermiglio n.16 - Sassone n.7a - ann. lineare su 3 righe con "11" capovolto - bollo di arrivo al verso - ottima qualità - A.D. - En.D. - **P.V.** - **Foto** - (66176F) **150,00**





410

411

415



416



417

418



420

- 420 ★★ G.Provisorio - c.5 verde giallo n.26, ADF (pos.60) - Sassone n.13 - splendido - ottima qualità - G.Oliva - **P.V.** (cert.2021) - **Foto** - (65694F) **500,00**



421



422



423

- 421 ★ G.Provisorio - c.10 bruno con cifra "1" capovolta n.27ED - Sassone 2025 n.14b = €4.500,00 - pos.36 della II tav. - buona qualità - Em.D. - En.D. (cert.1978) - **P.V.** - **Foto** - (69007F) **400,00**
- 422 ★ G.Provisorio - c.20 azzurro n.28, pos.31 con "A" di Parmensi rotta nella parte superiore e "T" di Stati tagliata - Sassone 2025 n.15e = €3.250,00 - buona qualità - A.D. - Em.D. - **Foto** - (69008F) **200,00**
- 423 ★ G.Provisorio - c.40 vermiglio n.30, ADF - Sassone n.17 - ottima qualità - A.Bolaffi - **P.V.** - **Foto** - (73306F) **180,00**



424



425

- 424 ★SG G.Provisorio - c.80 bistro oliva n.31, con ampi margini - Sassone 2025 n.18 = 8.500,00 - molto fresco - ottima qualità - A.D. - **P.V.** (cert.2019) - **Foto** - (72501F) **800,00**
- 425 ★★ G.Provisorio - c.80 bistro con "0" grasso (pos.52 del foglio di 60) n.31ED - Sassone 2025 n.18d = €30.000,00 - ottima qualità - Em.D. - R.Diena (cert.2002) - **P.V.** (cert.2021) - **Foto anche in copertina** - (65696F) **3.250,00**
- 426 ○ G.Provisorio - Sardegna c.20 n.3SP Sassone n.15B/A3, ben marginato su 3 lati e preciso nell'angolo a destra in alto - ann. p.c. di Parma "20 Ago 59" (primo periodo) - Sorani - **Fweb** - (70801F) **50,00**



427



428



429

- 427 ○ G.Provisorio - c.5 verde azzurro n.25 - Sassone 2025 n.12 = €10.000,00 - ottima qualità - En.Diena (cert.1995) - **P.V.** (cert.2017) - **Foto** - (66181F) **1.000,00**
- 428 ○ G.Provisorio - c.20 azzurro n.28, margini eccezionali e BDF - Sassone n.15 - ann. p.c. di Piacenza - ottima qualità - M.Raybaudi - **Foto** - (69010F) **120,00**
- 429 ○ G.Provisorio - c.20 azzurro n.28, con ampi margini - Sassone n.15 - ann. p.c. "Piacenza 30 Nov." - ottima qualità - A.D. - **P.V.** - **Foto** - (73305F) **100,00**

- 410 ★ III em. c.15 vermiglio n.19 - Sassone n.9 - ottima qualità - **P.V.** - **Foto** - (73299F) **100,00**
- 411 ★★ III em. c.25 bruno lilla n.20 - Sassone n.10 - molto fresco - ottima qualità - G.Bolaffi - **Foto** - (73301F) **400,00**
- 412 ★ III em. c.25 bruno lilla n.20 - Sassone 2025 n.10 = 2.000,00 - con leggero ritocco a destra che interessa la cornice - occasione - A.D. - En.D. - **Fweb** - (72496F) **100,00**
- 413 ★ III em. c.40 azzurro I tipo (zero largo) n.22, ADF - Sassone n.11 - ottima qualità - **P.V.** - **Fweb** - (69004F) **50,00**
- 414 ★ III em. c.40+40 azzurro (zero largo + zero stretto) n.22+24 - Sassone n.11+11b - ottima qualità - 1 es. **P.V.** e 1 es. G.Bolaffi - **Fweb** - (73302F) **80,00**
- 415 ★SG III em. c.40 azzurro scuro I tipo (zero largo - stampa con cliché ossidato) n.23 - Sassone n.11a - buona qualità - A.D. - R.D. (cert.1997) - **P.V.** - **Foto** - (72928F) **80,00**
- 416 ○ III em. c.15 vermiglio + c.25 bruno lilla + c.40 azzurro scuro II tipo (zero stretto) n.19+20+24 - Sassone n.9+10+11c - buona qualità - c.40 Em.D., tutti Fiecchi - **Foto** - (72694F) **250,00**
- 417 ○ III em. c.15 vermiglio (Em.Diena) + c.25 bruno lilla (Em.D./**P.V.**) + c.40 azzurro scuro II tipo (zero stretto) (Em.D./A.D.) n.19+20+24 - Sassone n.9+10+11c - ottima qualità - **Foto** - (73303F) **300,00**
- 418 ○ III em. c.15 vermiglio n.19GP/2° - Sassone n.9 - ann. del giugno 1859 (uso possibile 55 giorni in periodo di G.Provisorio) - ottima qualità - A.D. - Sorani - **P.V.** - **Foto** - (73300F) **200,00**
- 419 ✉ lettera con testo da Piacenza a Trieste del 4.8.1857 con III em. cent.40 azzurro con zero stretto n.24 - Sassone 2025 n.11b = €6.000,00 - ann. p.c. "Piacenza 4 Ago 57" - al verso in arrivo "Triest 6/8" in rosso - ottima qualità - **P.V.** (cert.2014) - **Foto** - (66179F) **800,00**



419

[www.vaccari.it](http://www.vaccari.it)

**L'ASTA È CONSULTABILE ON-LINE**  
CON TUTTE LE IMMAGINI DEI LIBRI

## STATO PONTIFICIO



430  pagina frontale del giornale "Gazzetta Ufficiale di Milano" (9.3.1853) tassato a Parma con Segnatasse per giornali c.9 bollo a tampone n.1SG, completo - Sassone 2025 n.B1 = €5.500,00 - ottima qualità - A.Diena (cert.1966) - **P.V.** (cert.2017) - **Foto (sezione)** - (66174F) **500,00**



435



436



437



438



439



440





441



442



- 431 **★/★★** Segnatasse per giornali c.9/1853 azzurro n.3SG, blocco di 6 ADF - Sassone n.2 - i 3 es. in alto con impercettibile traccia di linguella, gli altri/★★ - ottima qualità - Sorani - **Foto** - (72693F) **400,00**
- 432  giornale completo "L'Armonia" (Torino, 18.6.1853) con bollo a tampone "R.Poste Stampati Franchi Torino c.2" impresso in rosso e tassato in arrivo a Parma con Segnatasse per Giornali c.9 azzurro n.3SG, ben marginato e non ann. - Sassone n.2 - ottima qualità - **P.V.** - **Foto (sezione)** - (73466F) **160,00**
- 433  Segnatasse per giornali c.6 rosa vivo n.5SG, ben marginato - Sassone n.1 - leggero ann. d.c. grande di Parma in rosso - molto fresco e con interessante difetto dello stereotipo (A di "Parmensi" piccola, S fortemente deformata) - ottima qualità - A.D. - G.Oliva - G.Chiavarello (cert.1984) - **Foto** - (73304F) **200,00**
- 434 **★** Segnatasse per giornali c.6/1857 rosa chiaro non em. n.6SG, blocco di 4 BDF a destra - Sassone n.1A - impercettibile traccia di linguella - ottima qualità - A.D. - G.Oliva - **Foto** - (72696F) **180,00**

- 435 **★** b.1/2 grigio l composizione n.1 - Sassone n.1 - impercettibile traccia di linguella - ottima qualità - SPC (cert.2024) - **Foto** - (72541F) **70,00**
- 436 **★** b.1/2 grigio n.1, ADF in alto a destra - Sassone n.1 - impercettibile traccia di linguella - ottima qualità - Sorani - **Foto** - (72697F) **180,00**
- 437 **★** b.6 grigio verdastro n.18, ben marginato - Sassone n.7 - al verso linguella pesante con piega - buon aspetto - En.D. (cert.1989) - **Foto** - (72698F) **100,00**
- 438 **★** b.6 grigio n.19, blocco di 4 - Sassone 2025 n.7a = €17.500,00 - alcuni ingiallimenti nella gomma al verso ma buon aspetto - raro - A.D. - L.Raybaudi - Fiechi - G.Colla - **P.V.** (cert.2017) - **Foto** - (66187F) **850,00**
- 439 **★** b.7 azzurro n.21, ben marginato e con leggera traccia di linguella - Sassone 2025 n.8 = €5.000,00 - buona qualità - **P.V.** (cert.2021) - **Foto** - (65725F) **400,00**
- 440 **★** b.7 azzurro n.21, coppia con interspazio orizzontale - Sassone 2025 n.8 = €15.000,00 - traccia di linguella molto leggera - rara - buona qualità - R.Diena (cert.2020) - **P.V.** (cert.2021) - **Foto** - (65726F) **1.300,00**
- 441 **★★/★** b.7 azzurro n.21, coppia con decalco molto evidente - minimo taglietto in alto tra i due es. (il secondo es. con impercettibile traccia di linguella) - Sassone 2025 n.8 = €15.000,00 + non cat. il decalco - ottima qualità - **P.V.** (cert.2023) - **Foto** - (66183F) **1.350,00**
- 442 **★** b.3 camoscio n.44, perfetto - Sassone 2025 n.4c = €5.000,00 - tonalità di colore assai rara - occasione - En.D. (cert.1992) - **P.V.** - **Foto** - (65717F) **300,00**
- 443 **★★/★** b.3 giallo cromo n.45, blocco di 25 (1/4 di foglio) - Sassone n.4A - strappo nel primo es. in basso a sinistra, gli altri buona qualità - non comune - R.D. - **Fweb** - (69016F) **300,00**



- 444 ★ b.50 azzurro n.59 - Sassone 2025 n.10 = €45.000,00 - impercettibile traccia di linguella - splendido - ottima qualità - Em.Diena - L.Raybaudi - En.Diena (cert.1989) - **Paolo Vaccari** (cert.2014) - **Foto anche in copertina** - (66188F) **5.000,00**



- 451 ○ b.1 verde scuro I composizione n.31, striscia di 5 con interspazio ben marginata con solo un minimo taglietto verticale nel margine tra il terzo e il quarto es. - Sassone 2025 n.2A = oltre €7.000,00 - rarità - occasione - **P.V.** (cert.2007) - **Foto** - (71063F) **350,00**



- 445 ★ sc.1 rosa carminio n.61, con impercettibile traccia di linguella - Sassone 2025 n.11 = €7.500,00 - splendido - ottima qualità - A.D. - **P.V.** (cert.2023) - **Foto** - (66186F) **1.000,00**



- 452 ○ b.50 azzurro n.59 - Sassone 2025 n.10 = €3.500,00 - ampi margini che rendono visibile parte dell'es. sottostante - ann. leggero a griglia (losanga) - ottima qualità - A.D. - **P.V.** (cert.2017) - **Foto** - (66194F) **700,00**



- 453 ○ b.50 azzurro oltremare scuro (stampa del 1864 difettosa a causa dell'ossidazione del cliché) n.60 - Sassone 2025 n.12 = €7.500,00 - ann. leggero a griglia (losanga) - ottima qualità - Em.Diena - A.D. - Giulio Bolaffi - **P.V.** (cert.2017) - **Foto** - (66196F) **1.400,00**



- 446 ○ b.1/2 grigio azzurro n.2 con 8 filetti visibili - margini eccezionali - Sassone n.1a - ottima qualità - G.Bolaffi - **P.V.** (cert.2017) - **Foto** - (66191F) **150,00**



- 447 △ b.1/2 grigio azzurro n.2, coppia su piccolo frammento - Sassone n.1a - ann. lineare SD "Cento" in azzurro con a lato d.c. di Ferrara - ottima qualità - A.D. - **P.V.** - **Fweb** - (73231F) **60,00**

- 448 ○ coppia verticale b.1/2 grigio verdastro n.2a, con ottimi margini e falla di stampa in alto a destra - Sassone n.1b - L.Raybaudi - **P.V.** - **Fweb** - (65715F) **80,00**

- 449 ○ b.5 rosa chiaro n.16, stampa recto/verso - Sassone 2025 n.6d = €24.000,00 - buona qualità - A.D. - **P.V.** (cert.2021) - **Foto** - (65721F) **1.200,00**

- 450 △ b.5 rosa Sassone n.6, 8 es. su 5 frammenti: 1 con coppia + singolo ann. a sbarre + bollo ferroviario "Roma Ceprano", 1 con coppia ann. ferroviario "Roma Ceprano", 3 con singoli ann. a sbarre (tutti buona qualità) + Falso dell'epoca II tipo n.5FP Sassone n.F3 **P.V.** (con margini corti) - interessante insieme - **Fweb** - (72483F) **120,00**

- 454 ✉ frontespizio di lettera da Ancona a Firenze dell'1.1.1852 affr. sino al confine toscano con baj.5 rosa chiaro n.16, rasente in alto a destra - Sassone n.6a - ann. d.c. "Ancona 1 Gen. 52" ripetuto a lato + tassa "6" - primo giorno d'uso - grande rarità - G.Colla (cert.2018) - **Foto** - (71241F) **3.900,00**

- 455 ✉ da Sigillo a Roma con b.5 rosa n.16, rasente in basso - Sassone n.6 - ann. lineare SD "Sigillo" (p.9) + d.c. amministrativo locale di Fabriano - al verso lineare SI "Fabriano" + d.c. rosso in arrivo "Roma 3 Mag. 52" - non comune insieme - **Fweb** - (73434F) **100,00**

- 456 ✉ da Roma a Napoli del 10.2.1852 con b.5 rosa n.16 - Sassone n.6 - ann. a penna - leggero bollo di arrivo al verso - insieme non comune - buona qualità - **Fweb** - (73435F) **50,00**

LE AGGIUDICAZIONI SONO SENZA SPESE  
PER COMMISSIONI D'ASTA

NO BUYERS' PREMIUM



454



- 457 ✉ lettera da ? a Roma con b.3 camoscio n.44 con 8 filetti visibili + margine di interspazio in alto - Sassone 2025 n.4c = €3.500,00 - ann. d.c. - bollo di arrivo al verso dell'agosto 1852 - manca una ripiegatura laterale nella lettera - infrequente insieme - En.D. (cert.1988) - G.Chiavarello - **Foto** - (65736F) **280,00**
- 458 ✉ lettera con parte di testo da Cento a Ferrara del 7.9.1853 in porto assegnato di b.1, come evidenziato dalla cifra manoscritta "1", con al verso coppia b.1/2 grigio azzurro con stampa oleosa (visibile anche al recto) n.3, ben marginata - Sassone n.1 - ann. piccolo d.c. "Cento 8 Set. 1853" apposto anche al recto - raro insieme - buona qualità - **P.V.** (cert.2007) - **Foto** - (73248F) **200,00**
- 459 ✉ assicurata con testo da Cento a Roma del 19.8.1853 affr. per b.18 (b.12 doppio porto + b.6 assicurata) con b.1 verde grigiastro, striscia di 3 perfetta a sinistra + b.5 rosa, 3 es. con ampi margini - Sassone n.2+6 - ann. piccolo d.c. "Cento" + in transito bollo d.c. "Bologna 19 Ago. 53" + "Assicurata" - rarissima affr. - insieme di ottimo aspetto - G.Chiavarello (cert.2000) - **P.V.** (cert.2002) - **Foto** - (73245F) **450,00**



- 460 ✉ lettera con testo da Bologna a Molinella del 26.8.1853 in porto assegnato di b.1, come evidenziato dalla cifra a tamponi "1", con al verso b.1 verde grigiastro n.5 - Sassone n.2 - ann. lineare SD - non comune insieme - ottima qualità - **Fweb** - (73439F) **90,00**
- 461 □ "Tabella Congregazione Annonaria" di Forlì del 28.6.1853 per Lojano con b.1 verde grigiastro n.5 frazionato verticalmente a metà per b.1/2 - Sassone n.2 - ann. di Bologna con a lato lineare SI "Lojano" + "1/2" - ottima qualità - Em.Diena - **P.V.** - **Foto** - (66197F) **130,00**
- 462 ✉ lettera per Ferrara in porto assegnato di b.1, come evidenziato dalla cifra manoscritta "1", con al verso b.1 verde grigiastro stampa con inchiostro grigio oleoso n.6, ADF - Sassone n.2b - ann. lineare SD "Argenta" - splendido e non comune insieme - **Foto** - (73440F) **100,00**
- 463 ✉ 2 lettere da Cento con b.2 verde oliva n.8, entrambi ben marginati - Sassone n.3: 1 per Correggio del 10.2.1853 con ann. d.c. piccolo, indirizzata alla Comunità Israelitica di Correggio + 1 per Bologna del 17.5.1858 con ann. lineare SD "Cento" con a lato d.c. piccolo entrambi in azzurro verde - entrambe con ann. di arrivo al verso - buona qualità - **P.V.** - **Fweb** - (73223F) **100,00**





- 464 ✉ lettera con testo da Pontelagoscuro a Cento del 25.9.1853 in porto assegnato di b.1 con tassa "1" e al verso b.2 verde oliva, frazionato verticalmente a metà per b.1 n.10FB, ben marginato - Sassone n.3 - ann. lineare SI "Pontelagoscuro" + d.c. di Ferrara - buona qualità - Em.Diena - A.D. - **P.V. - Foto** - (73237F) **100,00**
- 465 ✉ da Perugia a Roma del 25.4.1853 con b.3 bistro arancio n.10 - Sassone n.4 - ann. muto a losanga piccola con a lato d.c. - al verso lineare SD "Città di Castello" e d.c. rosso in arrivo - buona qualità - **P.V. - Fweb** - (73436F) **50,00**

- 466 ✉ da Bagnacavallo a Bologna del ??.1853 con b.3 bistro arancio n.10 - Sassone n.4 - ann. lineare SD "Bagnacavallo" - bollo di arrivo al verso - ottima qualità - **P.V. - Fweb** - (73438F) **70,00**
- 467 ✉ da Treja a Sirolo del 22.5.1853 con b.3 camoscio n.44 - Sassone n.4c - ann. lineare SD "Treja" con a lato d.c. - al verso d.c. di Ancona - buona qualità - **P.V. - Fweb** - (73437F) **90,00**
- 468 ✉ da Civitavecchia a Roma con b.3 camoscio n.44 - Sassone n.4c - ann. muto Il tipo con a lato lineare SD "Civitavecchia" - al verso in arrivo d.c. "Roma 17 Lug. 53" - buona qualità - **P.V. - Fweb** - (73452F) **50,00**
- 469 ✉ da Treja (lineare SD al verso) ad Ancona del 25.8.1854 con b.3 bistro arancio stampa con inchiostro grigio molto oleoso n.11, con parte di BDF - Sassone n.4e - ann. lineare SD "Macerata" con a lato d.c. + tassa - bollo di arrivo al verso - buona qualità - A.D. - **P.V. - Foto** - (65740F) **130,00**
- 470 ✉ lettera con testo da Roma a Policastro del 2.5.1854 con b.5 bianco rosaceo stampa con inchiostro grigio oleoso n.17 - Sassone n.6b - ann. d.c. - bollo di arrivo al verso - nelle lettera manca un ripiegio laterale - ottima qualità - **P.V. - Fweb** - (73441F) **60,00**
- 471 ✉ da Bologna a Rimini del 7.7.1854 con b.6 grigio azzurro n.18, ADF - Sassone n.7b - ann. d.c. ripetuto a lato - bollo di arrivo al verso - ottima qualità - En.D. (cert.1987) - M.Raybaudi - **P.V. - Foto** - (66198F) **120,00**
- 472 ✉ da Faenza a Firenze del 25.4.(1854) (bollo di arrivo al verso) con b.5 rosa chiaro n.54 - Sassone n.6 - ann. SD "Faenza" con ultima A inclinata (prima data nota?) + a lato "P.D." (visibile sola la D) - interessante insieme - buona qualità - **P.V. - Fweb** - (65743F) **60,00**
- 473 ✉ 8 lettere (5 con testo) in prevalenza da Cento epoca 1855-1862 interessanti per tipologia affr. e ann. - notato una con b.1 da S.Giovanni Persiceto per Bologna del 3.6.1859 (periodo Seconda guerra indipendenza) - in genere buona/ottima qualità - 5 En.D. e/o **P.V. - Fweb** - (73483F) **200,00**
- 474 ✉ da Roccamassima a Roma del 19.9.1855 (data all'interno), affr. per b.3 con coppia verticale b.1/2 grigio azzurro + coppia orizzontale b.1 verde grigiastro n.2+5, tutti ben marginati - Sassone n.1a+2 - ann. lineare SI "Roccamassima" rosso (p.R3) + in transito lineare SD "Velletri" - al verso in arrivo parziale d.c. rossastro di Roma del ??.1855 - insieme estremamente raro - En.Diena (cert.1989) - **Paolo Vaccari** (cert.2021) - **Foto** - (65744F) **3.900,00**
- 475 ✉ da Fermo a Montappone del 7.11.1855 in porto assegnato di b.1 con tassa "1" e al verso b.2 verde oliva n.8, frazionato verticalmente a metà per b.1 con ampi margini - Sassone n.3 - ann. a losanga (griglia) passante - stemma cardinalizio recto/verso - ottima qualità - A.D. - **P.V. - Fweb** - (65741F) **130,00**
- 476 ✉ lettera per Sutri/Bassano (Romano) affr. per b.5 con b.3 bistro arancio (scuro) + b.2 verde giallastro n.8+10, ben marginati - Sassone n.3a+4 - ann. a griglia (losanga) con a lato "Assicurata" in rosso (p.11) - raro insieme - ottima qualità - A.D. - L.Raybaudi - **P.V. - Foto** - (69021F) **280,00**



474



- 477 ✉ da Castel S.Pietro a Bologna del 6.7.1855 (dal riscontro interno) in porto assegnato di b.4, come evidenziato dalla cifra manoscritta "4", con al verso b.4 bruno grigio chiaro stampa con inchiostro grigio oleoso n.14 - Sassone 2025 n.5b = €4.000,00 (usato in porto assegnato al verso) - ann. lineare di Bologna - ottima qualità - **Foto** - (73442F) **300,00**
- 478 ✉ lettera con testo da Ravenna a Parigi del 6.7.1855 affr. per b.20 con b.5 rosa n.16, 4 es. con alcune imperfezioni in alto dovute all'applicazione sul bordo - Sassone n.6 - ann. lineare SD "Ravenna" con a lato "6 Luglio" + in rosso "P.D." e d.c. di instradamento francese - al verso in arrivo d.c. "Paris 12 Juil. 55" - interessante insieme - **Fweb** - (73443F) **60,00**
- 479 ✉ da ? a Bologna del 9.8.1855 con b.6 grigio con stampa con inchiostro grigio molto oleoso n.20 - Sassone n.7c - ann. d.c. ripetuto a lato - in arrivo al verso d.c. "Bologna 10 Ago. 55" - buona qualità - **P.V. - Foto** - (66199F) **130,00**
- 480 ✉ lettera con testo da Cento a Ferrara dell'11.10.1856 in porto assegnato di b.1 con tassa "1" e al verso b.1/2 grigio n.1, coppia ben marginata - Sassone n.1 - ann. lineare SD centrale "Cento" + d.c. in arrivo - ottima qualità - A.D. - **P.V.** (cert.2007) - **Foto** - (73238F) **250,00**
- 481 ✉ lettera con testo da Cento a Bologna del 19.9.1856 in porto assegnato di b.2 con tassa "2" e al verso b.4 bruno grigiastro chiaro, frazionato diagonalmente a metà per b.2 n.18FB - Sassone 2025 n.5 = €5.000,00+ - ann. lineare SD "Cento" in azzurro verde - rara - ottima qualità - Em.Diena - A.Diena - **P.V.** (cert.2005) - **Foto** - (73233F) **500,00**
- 482 ✉ lettera con testo scritto a Petriolo il 30.5.1857 per S.Ginesio in porto assegnato di b.1, come evidenziato dalla cifra manoscritta "1", con al verso b.1 verde grigiastro n.5, con ottimi margini - Sassone n.2 - ann. a griglia (losanga) con a lato "Pausula" in cartella - ottima qualità - **P.V. - Fweb** - (73446F) **60,00**
- 483 ✉ lettera per Macerata del 1857 in porto assegnato di b.1, come evidenziato dalla cifra manoscritta "1", con al verso b.1 verde scuro n.7, BDF - Sassone n.2A - ann. a griglia (losanga) con a lato lineare SD "Treja" - ottima qualità - **P.V. - Fweb** - (73444F) **90,00**
- 484 ✉ da Crevalcore a Bologna in porto assegnato di b.3 con tassa "3" e al verso b.3 bistro arancio n.10, con parte di interspazio a destra e BDF inferiore - Sassone n.4 - ann. a griglia con a lato in arrivo d.c. "Bologna 11 Ago. 57" - ottima qualità - En.D. (cert.1987) - **P.V. - Fweb** - (60762F) **80,00**
- 485 ✉ lettera con testo da Bologna a Cento del 30.1.1857 in porto assegnato di b.4 con tassa "4" + d.c. "Bologna 30 Gen.57" e al verso b.4 bruno grigio chiaro n.13, ADF - Sassone 2025 n.5 = €2.000,00 - ann. a losanga (griglia) passante - raro uso in porto assegnato - **Foto** - (69022F) **200,00**
- 486 ✉ lettera con testo da Roma a Bologna del 16.3.1857 con b.6 grigio n.19 - Sassone n.7a - ann. a griglia (losanga) con a lato d.c. "Roma 16 Mar. 57" - bollo di arrivo al verso - ottima qualità - En.D. - **P.V. - Fweb** - (69239F) **70,00**
- 487 ✉ lettera con testo da Roma a Viterbo del 14.12.1857 con b.3 bruno n.42, con ampi margini (praticamente 8 filetti visibili) - Sassone n.4Aa - ann. a griglia con a lato d.c. di Roma - bollo di arrivo al verso - ottima qualità - En.D. - **P.V. - Foto** - (73447F) **150,00**
- 488 ✉ lettera da Valmontone a Roma del gennaio 1857 con b.3 camoscio n.44, con margini modesti - Sassone n.4c - ann. lineare SD rosso "Valmontone" + griglia (losanga) (p.10) - bollo di arrivo al verso "Roma 14 Gen. 57" - **P.V. - Foto** - (73445F) **150,00**
- 489 ✉ lettera da Perugia a Cingoli del ?4.1858 con b.4 bruno rosaceo chiaro n.15 - Sassone n.5a - ann. a griglia (losanga) con a lato d.c. - al verso d.c. di Macerata - ottima qualità - R.D. (cert.2001) - **Foto** - (73448F) **120,00**





- 490 ✉ lettera con lungo testo interno da Bologna a Parigi del 21.10.1858 affr. per b.20 con b.5 rosa n.16, 4 es. ben marginati - Sassone n.6 - ann. a griglia (losanga) con a lato d.c. di Bologna, "P.D." e d.c. di instradamento francese in rosso - al verso in arrivo d.c. "Paris 24 Oct. 58" - interessante insieme - buona qualità - **Foto** - (73449F) **100,00**
- 491 ✉ lettera con testo scritta a Como e spedita da Camerino a Macerata del 29.4.1858 con b.6 grigio verdastro frazionato diagonalmente a metà per b.3 (con visibile il tassello del valore) n.18 - Sassone 2025 n.7 (frazionato) = €9.000,00 - ann. a griglia (losanga) passante con a lato d.c. - bollo di arrivo al verso - ottima qualità - Em.Diena - En.Diena (cert.1996) - R.Diena - **P.V.** (cert.2017) - **Foto** - (64217F) **850,00**
- 492 ✉ lettera con testo da Torrice a Ripi del 13.10.1858 affr. al verso con b.1 Sassone n.2 ann. a griglia (losanga) di Frosinone con a lato lineare SI "Torrice" (p.13) - al recto bollo d.c. di Frosinone - buona qualità - M.Raybaudi - Bottacchi (cert.2005) - **Foto** - (70802F) **420,00**
- 493 ✉ listino cambi/valute del 26.1.1858 da Bologna a Modena affr. con b.1 verde scuro (l comp.) n.31 - Sassone n.2A - ann. a losanga (griglia) con a lato d.c. "Bologna 27 Gen. 58" + in arrivo cappello di Modena in azzurro - interessante - ottima qualità - **P.V.** - **Fweb** - (65746F) **90,00**
- 494 ✉ lettera con testo da Roma a Barberano del 30.12.1858 con b.3 bruno grigiastro chiaro n.42a - Sassone n.4a - ann. a griglia (losanga) con a lato d.c. - al verso d.c. di Ronciglione - ottima qualità - R.D. - **Foto** - (73450F) **100,00**
- 495 ✉ da Piglio a Cento del 14.3.1858 (data del bollo di arrivo a Bologna) in doppio porto da b.14 con b.1 verde, coppia + b.3 camoscio, striscia di 3 + singolo, n.5+44, tutti ben marginati - Sassone n.2+4c - ann. a griglia con al verso lineare SI "Piglio", "Anagni" e d.c. di Bologna - raro insieme - ottima qualità - **P.V.** - **Foto** - (73227F) **250,00**
- 496 ✉ lettera con testo da Ferentino ad Anagni del 7.6.1859 in porto assegnato di b.1 con cifra "1" manoscritta + lineare SD "Ferentino" e al verso b.1 verde scuro l comp. n.7, con 8 filetti di separazione visibili e BDF inferiore - Sassone 2025 n.2A = 3.250,00+ - ann. a losanga (griglia) passante - splendida - ottima qualità - G.Avanzo (cert.2018) - G.Colla (cert.2011) - **Foto** - (69343F) **280,00**
- 497 ✉ da Pontecorvo a Frosinone del 26.1.1859 in porto assegnato di b.1 con tassa "1" e al verso b.1 verde scuro n.32, con 3 buoni margini e intaccato a sinistra - Sassone n.2A - ann. a losanga (griglia) con a lato ovale "Pontecorvo" (p.11) - A.D. - **P.V.** - **Fweb** - (65735F) **70,00**
- 498 ✉ Sardegna - da Cento a Venezia del 23.5.1860 con c.20 azzurro scuro + c.40 rosa carminio lillaceo n.48a+55c - Sassone n.15B+16Eb - ann. "Cento" con a lato bollo piccolo d.c. "Cento 23 Mag. 60" + in transito "Ferrara 23 Mag. 60" + tassa a tampone "10" (soldi) - bollo di arrivo al verso - uso assai raro anche per la presenza del c.40 in questa località - buona qualità - A.D. - **P.V.** (cert.2004) - **Foto** - (73232F) **350,00**



- 499 ☒ da Roma a Monterotondo del 18.1.1862 con al verso b.1 verde grigiastro preann. n.5PRE - Sassone n.2f - ottima qualità - Sorani - **P.V. - Fweb** - (65751F) **70,00**
- 500 ☒ da Roma a Padova del 18.4.1862 con b.8 bianco n.23 - Sassone n.9 - ann. a griglia (losanga) con a lato d.c. "Roma 18 Apr. 62" + varie tassazioni + "Diritto Ital. £. 0,20" - vari bolli di transito e arrivo al verso - qualità corrente - **Fweb** - (69024F) **50,00**
- 501 ☒ da Roma a Montesanto dell'1.7.1862 con b.3 bruno cuoio (scuro) n.43 - Sassone n.4Ac - ann. a griglia con a lato d.c. "Roma 1 Lug. 62" entrambi in azzurro + tassa "2" per diritto ad entrare nelle Marche - bollo di arrivo al verso - ottima qualità - En.D. (cert.1985) - Sorani - L.Raybaudi - **P.V. - Foto** - (66202F) **200,00**
- 502 ☒ da Roma a San Ginesio dell'1.8.1863 con b.3 giallo cromo n.45 - Sassone n.4A - ann. a griglia (losanga) con a lato d.c. + tassa a tampone "2" - al verso d.c. di Narni - ottima qualità - En.D. - **Foto** - (73453F) **90,00**
- 503 ☒ assicurata da Roma a Civitavecchia del 10.10.1863 affr. per b.9 con b.3 giallo cromo grigiastro + b.6 grigio verdastro n.18+46 - Sassone n.4Ad+7 - ann. a griglia (losanga) con a lato d.c. "Direzione di Roma 14 Ott. 63" e "Assicurata" - ceralacche al verso - ottima qualità - R.D. - **P.V. - Foto** - (69025F) **150,00**



- 504 ☒ lettera con testo da Roma a Grottammare del 18.3.1863 con coppia b.4 giallo vivo n.51 - Sassone n.5Aa - ann. a griglia (losanga) con a lato d.c. + tassa a tampone "2" - bolli di transito e di arrivo al verso - buona qualità - **P.V. - Foto** - (73451F) **100,00**
- 505 ☒ lettera per Roma con b.2 verde oliva n.9 - Sassone n.3 - ann. a griglia (losanga) + al verso "Bracciano" in corsivo e bollo di arrivo dell'11.1.1864 - raro insieme - buona qualità - Sorani - **P.V. - Fweb** - (69026F) **90,00**
- 506 ☒ da Subiaco a Roma con b.2 verde oliva n.8 - Sassone n.3 - ann. lineare SD "Tivoli" con a lato "Franca" manoscritto - al verso lineare SI "Subiaco" + in arrivo d.c. rosso "Roma 14 Feb. 53" - buona qualità - **P.V. - Fweb** - (69234F) **60,00**
- 507 ☒ da Roma a "Palermo per Girgenti" del 16.6.1866 con b.5 rosa carminio n.16a, coppia con interspazio orizzontale - Sassone n.6A - ann. a losanga (griglia) con a lato d.c. di Roma + tassa a tampone "2" - al verso vari bolli di transito e arrivo - buona qualità - **P.V. - Fweb** - (65754F) **100,00**
- 508 ☒ da Ceccano ad Alatri con b.2 bianco n.35, BDF - Sassone n.3A - ann. a griglia (losanga) con a lato lineare SI "Ceccano" - al verso "Roma Ceprano Ambulante 3° Tr. 25 Nov. 66" - prima data d'uso nota - ottima qualità - A.D. - L.Raybaudi - **P.V. - Foto** - (69027F) **200,00**
- 509 ☒ da Supino a Piperno con testo interno dell'1.2.1866 con b.2 grigio azzurrastro n.38, con margini da ampi a rasente in alto - Sassone n.3Ab - ann. d.c. di Frosinone ripetuto a lato + al verso lineare SI "Supino" rosso (p.R2) e bollo di arrivo - la lettera è mancante delle ripiegature laterali ma il foglio del testo è completo - En.D. (cert.1987) - **Foto** - (73454F) **750,00**
- 510 ☒ frontespizio di lettera da Roma a Parigi dell'8.5.1866 affr. per b.20 con b.4 giallo + coppia b.8 bianco n.23+49 - Sassone n.5A+9 - ann. a losanga (griglia) con a lato "P.D." + d.c. di Roma + d.c. rosso di instradamento francese - bollo di arrivo al verso (sul ripiegato superiore) - interessante insieme - buona qualità - **P.V. - Fweb** - (69241F) **70,00**
- 511 ☒ da Roma a Napoli del 15.11.1866 con b.4 giallo vivo n.51 - Sassone n.5Aa - ann. a griglia (losanga) con a lato d.c. e tassa a tampone "2" - bolli di transito e arrivo al verso - buona qualità - **P.V. - Fweb** - (69238F) **70,00**
- 512 ☒ lettera con testo da Montefiascone a Roma del 27.7.1867 con b.2 bianco n.35 - Sassone n.3A - ann. a griglia (losanga) con a lato lineare SD "Montefiascone" - bollo di arrivo al verso - ottima qualità - **Fweb** - (69029F) **70,00**
- 513 ☒ da Roma a Lione del 29.3.1867 affr. per b.10 con b.2 bianco verdastro n.36, striscia di 5 ben marginata su 3 lati e sfiorata a destra - Sassone 2025 n.3Aa = €15.000,00 - ann. a griglia (losanga) ripetuto 5 volte con a lato d.c. di Roma + "P.D." + d.c. rosso di instradamento francese - bollo di arrivo al verso - leggera piega verticale nella busta che interessa un es. - raro insieme - R.Diena (cert.2023) - **Foto** - (69028F) **1.200,00**





514

515

517



516

518

- 514 ★ c.2/1867 verde giallo n.62, con ampi margini - Sassone n.13 - ottima qualità - **P.V. - Foto** - (69231F) **60,00**
- 515 ★SG c.3/1867 grigio rosa n.63 - Sassone n.14 - ottima qualità - G.Oliva - Sorani - L.Raybaudi - **P.V. - Foto** - (65760F) **180,00**
- 516 ★ c.10/1867 vermiglio arancio n.66, BDF - Sassone 2025 n.17 = €5.000,00+ - ottima qualità - cert. Alberto Diena (1974 - per la quartina dalla quale proviene) - cert. Sorani (1998 - idem) - **Foto** - (73307F) **500,00**
- 517 ★ c.10/1867 vermiglio arancio n.66 - Sassone 2025 n.17 = €5.000,00 - minima traccia di linguella - ottima qualità - En.D. - **P.V. - Foto** - (65761F) **450,00**
- 518 ○ c.20/1867 rosso bruno n.67, con ampi margini - Sassone n.18 - ann. a piccoli rombi (losanga) - ottima qualità - A.D. - **Foto** - (73308F) **50,00**
- 519 ✉ da Roma a Civitavecchia del 18.11.1867 con c.2/1867 verde giallo n.62 - Sassone n.13 - ann. a losanga (griglia) con a lato d.c. "Roma 18 Nov. 67" + bollo di arrivo al verso - raro insieme in uso isolato per "stampato" - ottima qualità - A.D. - G.Chiavarello - **P.V. - Foto** - (65764F) **300,00**
- 520 ✉ da Roma a Lione del 24.2.1868 affr. per c.50 con c.10/1867 vermiglio arancio + c.40/1867 giallo n.66+68, entrambi di buona qualità - Sassone n.17+19 - ann. a griglia (losanga) con a lato d.c. di Roma + "P.D." + d.c. rosso di instradamento francese - lettera con indirizzo cancellato - bollo di arrivo al verso - **Fweb** - (69243F) **100,00**
- 521 ✉ lettera con testo da Palombara a Roma del 14.3.1868 con c.10/1867 arancio vermiglio n.66 - Sassone n.17 - ann. a griglia (losanga) di Tivoli con a lato d.c. - al verso lineare SD in cartella "Palombara" (p.13) con a lato bollo di arrivo - ottima qualità - raro l'uso del bollo di provenienza su affr. con la II em. - Bottacchi (cert.2011) - **Foto** - (70803F) **380,00**



519

521

522



523

- 522 ✉ lettera da Olevano a Roma del 5.4.1868 con c.10/1867 arancio vermiglio n.66 Sassone n.17 con margine di interspazio in alto - ann. a griglia (losanga) con a lato d.c. di Palestrina - al verso, lineare SD "Olevano" (p.13) con a lato bolli di transito e arrivo - raro l'uso del bollo di provenienza su affr. con la II em. - Bottacchi (cert.2005) - **Foto** - (70804F) **400,00**
- 523 ✉ assicurata da Toscanella a Roma con c.40/1867 giallo n.68 - Sassone n.19 - ann. d.c. senza data di Toscanella (p.6) - al verso d.c. "Viterbo 29 Dec. 67" + "Direzione di Roma 30 Dec. 67" + ceralacche - buona qualità - En.D. - **Foto** - (69244F) **150,00**



524



525

- 524 ★★/★ c.2/1868 verde n.70, blocco di 4 (3 es./★★ + 1 es./★) con dent. verticale fortemente spostata a sinistra (varietà inedita per questo valore), 3 es. senza punto dopo cent - Sassone n.22(n)+22c - rara varietà che ha creato 2 es. piccoli e 2 es. grandi - ottima qualità - tutti G.Bolaffi - **Foto** - (73309F) **150,00**
- 525 ★ c.3/1868 grigio rosa n.71 - Sassone 2025 n.23 = €28.000,00 - margine inferiore di foglio di 64 es. ben dent. e molto fresco - Bottacchi (cert.2025: "il pregevole es. presenta sulla sinistra un paio di grinze naturali della carta, è originale, reca gomma originale dell'epoca ed è in ottimo stato") - **Foto** - (73310F) **1.500,00**



526

- 526 ★★ c.20/1868 rosso bruno (o indiano) n.78 da foglio di 64 es. - Sassone 2025 n.27a = €17.000,00 - ottima centr. e molto fresco - rarissimo in queste condizioni - A.Diena (cert.1974) - **Foto anche in copertina** - (72700F) **2.500,00**
- 527 ★★ c.20/1868 solferino n.79 - Sassone n.28 - blocco di 15 margine inferiore di foglio, con dent. verticale fortemente spostata a sinistra (varietà inedita per questo valore) - Sassone n.28(n) - raro - ottima qualità - Bottacchi (cert.2024) - **Fweb** - (73312F) **350,00**

L'ELENCO CON I PREZZI REALIZZATI  
POTRÀ ESSERE CONSULTATO  
AL NOSTRO SITO [www.vaccari.it](http://www.vaccari.it)



528 ☒ da Roma ad Aix en Provence del 17.12.1868 con affr. mista c.80/1867 rosa lillaceo vivo n.69 (eccezionale e raro) + c.20/1868 rosso bruno scuro n.77 (ottima qualità) - Sassone 2025 n.20a+27d = €7.475,00 - ann. a rombi (losanga) con a lato d.c. "Roma 17 Dic. 68" + "P.D." + bollo di instradamento francese rosso - bollo di arrivo al verso - A.D. - En.Diena (cert.1990) - **P.V.** (cert.2021) - **Foto** - (64221F) **1.100,00**



529 ☒ lettera con testo del 29.8.1868 da Carpineto a Roma con coppia c.5/1868 n.74 - Sassone n.25 - ann. a losanga (griglia) con a lato d.c. "Segni 30 Ago. 68" - al verso lineare SD "Carpineto" (p.12) + bolli di transito e arrivo - ottima qualità - **P.V.** (cert.2021) - **Foto** - (65766F) **500,00**



530 ☒ da Carpineto a Ceccano con c.10/1868 arancio vermiglio n.75 - Sassone n.26 - ann. a griglia (losanga) con a lato d.c. "Segni 10 Dec. 68" - al verso lineare SD "Carpineto" (p.12) + "Ambulante Roma-Ceprano 10 Dec. 68" - ottima qualità - **P.V.** (cert.2017) - **Foto** - (66208F) **300,00**



531 ☒ lettera con testo del 5.10.1869 da Monterosi a Trevi con coppia c.10/1868 arancio vermiglio n.75 (buona qualità) - Sassone n.26 - ann. d.c. senza data di Monterosi (p.11) con a lato d.c. "Civita Castellana 6 Dic" - al verso bolli di Foligno, Narni e Trevi - alcune macchie nella lettera ma raro annullo - **Fweb** - (69248F) **180,00**

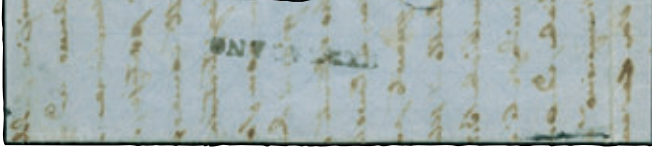

532 △ c.20 solferino n.79PGP (usato nel Lazio in periodo italiano) - Sassone n.28 - ann. a piccoli rombi (losanga) con a lato "P.D." + d.c. "Roma 3 Ott. 70" - non comune - ottima qualità - **P.V.** - **Foto** - (73311F) **150,00**

533 ☒ Italia - lettera con testo da Barbarano (lineare SD al verso) a Roma del ?11.1871 con c.20/TO/1867 azzurro coppia n.87 - Sassone n.T26 - ann numerale a punti "651" con a lato bollo di Vetralla di fornitura pontificia - al verso bollo di distribuzione e di transito a Viterbo del 13/14.11.1871 - raro il numerale con il bollo pontificio (solo nella metà di novembre 1871) - buona qualità - En.D. (cert.1988) - L.Raybaudi - **Foto** - (72490F) **280,00**

## GOVERNO DELLE ROMAGNE



534

534 \*SG Prove di stampa - b.2 + b.4 + b.20 (Em.D.) grigio chiaro + b.2 verde scuro + b.3 giallo paglia (A.D.) n.1PR+3PR+6PR+7PR+8PR - Sassone 2025 n.P2+P4+P7+P8+P9 = €8.000,00 - insieme non comune - buona qualità - **Foto** - (69033F) **750,00**



835



535 \*\* serie completa n.1-9, Sassone n.1-9, su cartoncino Bolaffi 100% - splendidi - ottima qualità - n.8+9 A.D., tutti **P.V.** (cert.2011) - **Foto** - (73220F) **800,00**

**NON SI ACCETTANO OFFERTE  
SOLO TELEFONICHE**



536

- 536 ★★ b.1 bruno grigio n.2INT, coppia verticale con interspazio - Sassone 2025 n.2 = €3.000,00 - ottima qualità - G.Bolaffi (cert.1971) - **P.V.** - **Foto** - (73229F) **250,00**
- 537 ☒ lettera con testo da Ferrara a Bologna del 23.5.1859 con Pontificio b.2 verde oliva n.8, con margini da ampi a perfetto a destra - Sassone n.3 - ann. a griglia con a lato d.c. "Ferrara 23 Mag. 59" - bollo di arrivo al verso in pari data - uso dei f.lli dello Stato Pontificio nelle Romagne durante la Seconda guerra d'indipendenza (29 aprile) fino al giorno precedente alla formazione delle Giunte Provvisorie (Ferrara 22 giugno) - raro insieme - **Foto** - (73455F) **250,00**
- 538 ☒ lettera con testo da Cento a Ferrara dell'11 o 12.10.1859 in porto assegnato di b.1 con tassa "1" e al verso b.1/2 giallo paglia n.1, coppia con margini da ampi a perfetto in alto a sinistra - Sassone 2025 n.1 = €8.000,00 - ann. lineare SD "Cento" - raro insieme - buona qualità - Em.D. - A.D. (cert.1970) - Gaggero - **P.V.** (cert.2005) - **Foto** - (73236F) **700,00**
- 539 ☒ lettera con testo (quasi completo) da Cento a Ferrara del 29.9.1859 in porto assegnato di b.1 con tassa "1" e al verso coppia b.1/2 giallo paglia n.1, ben marginata - Sassone 2025 n.1 = €8.000,00 - ann. lineare SD "Cento" + "Ferrara 30 Set. 59" - bellissimo e raro insieme - Em.D. - A.D. - **P.V.** (cert.2010) - **Foto** - (73247F) **800,00**
- 540 ☒ lettera con testo da Bologna a Cento del 17.10.1859 in porto assegnato di b.2, con al verso b.2 giallo paglia n.3, ben marginato - Sassone 2025 n.3 = €2.250,00 - ann. a griglia - A.D. - En.D. - **P.V.** - **Foto** - (73228F) **200,00**
- 541 ☒ parte di lettera con all'interno la risposta da Ferrara a Cento del 20.9.1859 con b.2 giallo arancio n.3, con ampi margini - Sassone n.3 - ann. a griglia con a lato d.c. - ottima qualità - A.D. - **P.V.** (cert.2005) - **Foto** - (73234F) **120,00**



537

538

540

541



539



- 542 ✉ lettera con testo da Cento a Bologna del 29.11.1859 in porto franco ma con al verso b.2 giallo paglia n.3, con margini da ampi a regolare a destra - Sassone n.3 - ann. griglia pontificia - al recto piccolo d.c. "Cento" con a lato manoscritto "10" (centesimi = b.2) + d.c. di Bologna in pari data - raro insieme - Em.Diena - A.D. - **P.V.** (dettagliato cert.2002) - **Foto** - (73244F) **280,00**
- 543 ✉ da Cento a Medicina del 24.1.1860 in porto assegnato di c.10 con tassa "10" e al verso b.2 giallo paglia n.3, margini da ampi a toccato in basso a destra - Sassone n.3 - ann. lineare SD "Cento" - ottimo aspetto - raro insieme - Em.D. - A.D. - **P.V.** (cert.2009) - **Foto** - (73243F) **180,00**
- 544 △ grande frammento con b.4 fulvo n.5, coppia con margini da regolari ad appena rasente in basso a sinistra - Sassone n.5 - ann. d.c. "Bologna 25 Gen. 60" (assai infrequente, ultimo giorno di validità) - ottimo aspetto e insieme non comune - L.Raybaudi (cert.1981: "buono stato") - **P.V.** (cert.2005) - **Foto** - (73235F) **170,00**
- 545 ✉ da Cento a Venezia del 4.1.1860 con b.4 fulvo n.5, perfetto - Sassone n.5 - ann. stampatello "Cento" con a lato bollo piccolo d.c. "Cento 4.1.60" + in transit "Ferrara 4.1.60" + tassa manoscritta "5" (soldi austriaci) - bollo di arrivo al verso - buona qualità - Em.Diena - **P.V.** (cert.2003) - **Foto** - (73230F) **200,00**
- 546 ✉ Sardegna - da Imola a Ferrara del 3.12.1861 con c.20 azzurro, con ampi margini - Sassone n.15Dc - ann. d.c. pontificio di Imola - ottima qualità - **P.V.** - **Fweb** - (73221F) **50,00**

## REGNO DI SARDEGNA



- 547 ○ I em. c.5 nero I riporto n.3, ben marginato e con evidente falla di stampa nell'angolo superiore destro - Sassone 2025 n.1 = €5.000,00+ - leggero ann. a rombi - buona qualità - raro - A.D. - En.D. - R.Diena (cert.2022) - **P.V.** (cert.2023) - **Foto anche in copertina** - (69035F) **750,00**



- 548 ○ I em. c.20 azzurro I tir. Sassone n.2a, sfiorato in basso - ann. d.c. con rosetta "Bra" 4 feb. 51" I tipo con lettere ravvicinate e accento sulla A (p.R1) - raro insieme - M.Manzoni (cert.2023) - **Foto** - (72105F) **200,00**
- 549 △ I em. c.20 azzurro n.5 - Sassone n.2 - ann. muto a rombi con a lato parziale d.c. con rosetta di Mortara (p.12) - ottima qualità - A.D. - **Foto** - (73313F) **150,00**
- 550 ○ I em. c.20 azzurro III riporto n.6b - Sassone n.2 - su minimo frammento con ann. a rombi - ottima qualità - A.D. - G.Bolaffi (cert.1973) - **P.V.** - **Foto** - (66212F) **120,00**



- 551 ✉ da Genova a Torino del 2.10.1851 con I em. c.20 azzurro n.5 (toccato in due punti) - Sassone n.2 - ann. a rombi con a lato d.c. con rosetta (p.13) - bollo di arrivo al verso - alto valore di cat. - nell'insieme buon aspetto - cert.M.Manzoni (2021) - **Foto** - (69451F) **280,00**
- 552 ✉ lettera da Torino a Genova dell'1.11.1853 con I em. c.20 azzurro n.5 - Sassone n.2 - ann. con croce a penna (demonetizzato in quanto fuori corso) con a lato cerchio - tassa manoscritta "2" (c.20) - bollo di arrivo al verso - leggera piega orizzontale nella lettera sotto al f.llo antecedente alla sua applicazione - rara - buona qualità - M.Manzoni (cert.2023) - **Foto** - (72134F) **450,00**



- 553 ★SG/★ Il em. c.20 azzurro n.9, con margini modesti ma non intaccati - rigommato - Sassone 2025 n.5 = €12.500,00 (★SG) - occasione - 2 firme di perizia + P.V. (come ★SG) - Foto - (67966F) **300,00**
- 554 ★SG Il em. c.20 azzurro n.9, applicato su frammento non ann. - Sassone 2025 n.5 = €12.500,00 (★SG) - ottimi margini e freschezza - cert. SPC (2012) - Foto - (72456F) **900,00**
- 555 ★ Il em. c.40 rosa chiaro n.10, ben marginato ma con piega nell'angolo in alto a destra - Sassone 2025 n.6 = €28.000,00 - occasione - Em.D. - A.D. (cert.1974: "perfetto") - P.V. (cert.2023) - Fweb - (67970F) **450,00**
- 556 ★ Il em. c.40 rosa chiaro n.10 - Sassone 2025 n.6 = €28.000,00 - qualità corrente - occasione - R.Diena (cert.2022: "buono stato") - P.V. (cert.2023) - Foto - (69039F) **550,00**
- 557 ○ Il em. c.20 azzurro n.9, con 3 grandi margini e perfetto in alto - Sassone n.5 - ann. d.c. con rosetta "Caluso 9 Mar. 56" (p.7) - Bottacchi - P.V. - Foto - (69037F) **90,00**
- 558 △ Il em. c.20 azzurro n.9, con margini da ampi a giusto a sinistra in basso - Sassone n.5 - ann. d.c. "Savona 29 Nov." - buona qualità - P.V. - Fweb - (67969F) **40,00**
- 559 △ Il em. c.20 azzurro n.9, con 3 grandi margini e perfetto a sinistra - Sassone n.5 - ann. d.c. con rosetta "S.Pierre D'Albigny" (p.8) - non comune insieme - P.V. - Foto - (69036F) **120,00**
- 560 ○ Il em. c.40 rosa chiaro n.10, margini da ampi a giusti - Sassone n.6 - ann. d.c. del 14.?.1858 (raro uso tardivo) - impercettibile piega nell'angolo superiore destro - occasione - A.D. - P.V. - Fweb - (65777F) **90,00**
- 561 ○ Il em. c.40 rosa chiaro n.10, ben marginato - Sassone n.6 - ann. d.c. con rosetta "Nizza Marittima Mar. 54" - buona qualità - A.D. - En.D. - R.D. (cert.2022) - P.V. - Foto - (69040F) **220,00**
- 562 ○ Il em. c.40 rosa chiaro n.10, ben marginato - Sassone n.6 - ann. p.c. "Torino 5 Giu. 54" - buona qualità - Sorani (cert.1997) - P.V. - Foto - (69041F) **200,00**
- 563 ★SG Prove di stampa - III em. c.20 prova in nero eseguita per ordine del Conte Pollone - buona qualità - Bottacchi - Foto - (69038F) **150,00**
- 564 ○ III em. c.5 verde n.11, con 3 grandi margini e giusto in alto - Sassone n.7d - A.D. - En.D. (cert.1988) - Foto - (72702F) **100,00**
- 565 △ Il em. c.40 rosa chiaro n.10, con grandi margini + III em. c.20 azzurro n.8, corto nei margini - Sassone 2025 n.6+8 = €45.000,00 (su busta) - ann. p.c. completo "Genova 17 Lug. 54" - occasione - G.Oliva - P.V. (cert.2021) - Foto - (65776F) **350,00**
- 566 ★★ IV em. c.5+10+20+40+80 n.14-18 (Regno d'Italia) - Sassone n.13E-17D - molto freschi - ottima qualità - Foto - (72929F) **150,00**
- 567 ★★ IV em. c.5+10+20+40+80 n.14-18 (Regno d'Italia) - Sassone n.13E-17D - molto freschi - buona qualità - Foto - (72930F) **100,00**
- 568 ★★/★ IV em. c.5+10+20+40+80 n.14-18 (Regno d'Italia) senza effigie - Sassone n.13E-17D - molto freschi - buona qualità - Foto - (72931F) **180,00**
- 569 ★★ IV em. Stampe c.1 + c.2 grigio nero n.20-21 (Regno d'Italia) - Sassone n.19-20 - ottima qualità - Foto - (72499F) **150,00**
- 570 ★★ IV em. Stampe c.1 nero senza cifra - Sassone 2025 n.19ah = €1.500,00 - buona qualità - cert. finanziario Bolaffi (2004) - Foto - (72502F) **150,00**
- 571 ★★ IV em. Stampe c.2 grigio nero senza cifra - Sassone 2025 n.20g = €2.250,00 - con leggera piega orizzontale - cert. finanziario Bolaffi (2004) - Fweb - (72503F) **80,00**
- 572 ★★ IV em. c.5 verde giallo (stampa difettosa) n.22a, con interessante falla di stampa su "Franco" - Sassone n.13Be - buona qualità - Foto - (72950F) **120,00**



**LE AGGIUDICAZIONI SONO SENZA SPESE PER COMMISSIONI D'ASTA**



- 573 ★★ IV em. c.5 verde oliva III tav. n.24a, margini da ampi a perfetto a sinistra - Sassone n.13Bc - alto valore di cat. - molto fresco - occasione - Bottacchi (cert.2025) - **Foto** - (73316F) **250,00**
- 574 ★★ IV em. c.5 verde oliva III tav. n.24a, striscia verticale di 3 provenienti dal margine sinistro del foglio, con minime sfaldature dal lato del margine - Sassone n.13Bc - alto valore di cat. - rara - cert.Bottacchi (2025) - **Fweb** - (73315F) **400,00**
- 575 ★★ IV em. c.5 verde giallastro n.26 - Sassone n.13Da - molto fresco - ottima qualità - **Foto** - (73032F) **50,00**
- 576 ★★ IV em. c.5 verde chiaro smorto n.29a - Sassone n.13Eb - ottima qualità - **P.V.** - **Fweb** - (73027F) **15,00**
- 577 ★★ IV em. c.5 verde chiaro smorto n.29a, striscia verticale di 4 - Sassone n.13Eb - buona qualità - **Fweb** - (73318F) **60,00**
- 578 ★★ IV em. c.10 terra d'ombra giallognolo n.30c - Sassone 2025 n.14b = €9.000,00 - piega in alto ma ben marginato e colore molto fresco - occasione - **Foto** - (73037F) **250,00**
- 579 ★★ IV em. c.10 bruno giallastro n.31a - Sassone n.14Aa - qualità corrente - Bottacchi - **Fweb** - (69090F) **50,00**
- 580 ★★ IV em. coppia c.10 bruno giallastro n.31a - Sassone n.14Aa - ottima qualità - Bottacchi - **Foto** - (69091F) **150,00**
- 581 ★★ IV em. c.10 bruno grigiastro n.31b - Sassone n.14A - freschissimo - ottima qualità - **P.V.** - **Foto** - (73038F) **100,00**
- 582 ★★ IV em. c.10 grigio brunastro (seppia grigio) n.32, ben marginato su 3 lati ma leggermente dif. a destra - Sassone 2025 n.14Ae = €9.000,00 (★) - rara tonalità - occasione - cert.Sorani (1986) - **Fweb** - (69058F) **200,00**



- 583 ★★ IV em. c.10 bruno chiaro rosaceo (seppia rosaceo) I tav. n.32a, striscia di 3 con ampi margini e assai fresca - Sassone 2025 n.14Ad = €33.000,00+ - rarità - eccezionale - Bottacchi (cert.2022) - **Foto anche in copertina** - (69057F) **4.000,00**
- 584 ★★ IV em. c.10 bruno grigio olivastro - Sassone 2025 n.14Cg = €6.500,00 - ampi margini e molto fresco - ottima qualità - G.Oliva - Bottacchi (cert.2025) - **Foto** - (73043F) **600,00**



- 585 ★★ IV em. c.10 bruno nerastro n.33 - Sassone 2025 n.14Bb = €42.000,00 - rara tonalità - splendido - ottima qualità - Bottacchi (cert.2025) - **Foto anche in copertina** - (73432F) **3.500,00**

- 586 ★★ IV em. c.10 bruno olivastro n.37d - Sassone n.14Cl - margini da regolari ad ampio mostrante parte dell'es. a sinistra - tre piccoli punti ossidati - Sorani - **Fweb** - (73048F) **50,00**
- 587 ★★ IV em. c.20 celeste n.50, con ampi margini - Sassone n.15Da - ottima qualità - A.D. - M.Raybaudi - Bottacchi - **Foto** - (69094F) **90,00**
- 588 ★★ IV em. c.40 vermiglio arancio chiaro n.52e, ben marginato - Sassone 2025 n.16Ab = €22.500,00 - assai raro - buona qualità - A.D. - R.Diena (cert.2022) - **P.V.** (cert.2023) - **Foto** - (69071F) **1.500,00**
- 589 ★★ IV em. c.40 rosa carminio n.58e - Sassone n.16E - buona qualità - L.Raybaudi - **Foto** - (73071F) **60,00**
- 590 ★★ IV em. c.80 ocra arancio n.60 - Sassone n.17b - ottima qualità - **P.V.** - **Foto** - (73074F) **100,00**
- 591 ★★ IV em. c.80 arancio carico Sassone n.17D, blocco di 4 - ottima qualità - **Foto** - (73081F) **50,00**
- 592 ★★ IV em. c.20 + c.80+80 (tinte diverse), tutti senza effigi - buona qualità - **Fweb** - (69336F) **40,00**
- 593 ★★ IV em. Stampe c.1 grigio nero n.68 Sassone n.19, blocco di 48 es. ben marginati - ottima qualità - **Fweb** - (70807F) **130,00**
- 594 ★ IV em. c.5 verde giallastro gommato al recto (effigie originale) - Sassone 2025 n.13Da = €2.200,00 - buona qualità - G.Bottacchi (cert.2008) - **P.V.** - **Foto** - (66215F) **200,00**
- 595 ★ IV em. c.5 verde oliva n.24b - Sassone n.13C - lieve traccia di linguella - molto fresco - ottima qualità - A.D. - Sorani - **P.V.** - **Foto** - (73028F) **180,00**
- 596 ★ IV em. c.5 verde oliva n.24e - Sassone n.13C - lieve traccia di linguella - buona qualità - **Foto** - (73029F) **160,00**
- 597 ★ IV em. c.5 verde oliva n.24e - Sassone n.13C - impercettibile traccia di linguella - buona qualità - **P.V.** - **Foto** - (73317F) **150,00**
- 598 ★/★★ IV em. c.5 verde giallastro n.26, blocco di 4 - Sassone n.13Da - buona qualità - Em.D. - Bottacchi - **P.V.** - **Fweb** - (69049F) **100,00**
- 599 ★ IV em. c.10 terra d'ombra scuro n.30b - Rattone n.44d (bruno cupo) - Sassone 2025 n.14c = €3.000,00 - impercettibile traccia di linguella - rara tonalità - ottima qualità - Fiecchi - R.Diena (cert.2018) - **P.V.** - **Foto** - (69055F) **350,00**
- 600 ★ IV em. c.10 bruno giallastro n.31a - Sassone n.14Aa - ottima qualità - Bottacchi - **Foto** - (69092F) **50,00**
- 601 ★ IV em. c.10 bruno giallastro n.31a - Sassone n.14Aa - margini modesti ma regolari - A.D. - G.Oliva - R.D. - **Foto** - (73039F) **40,00**

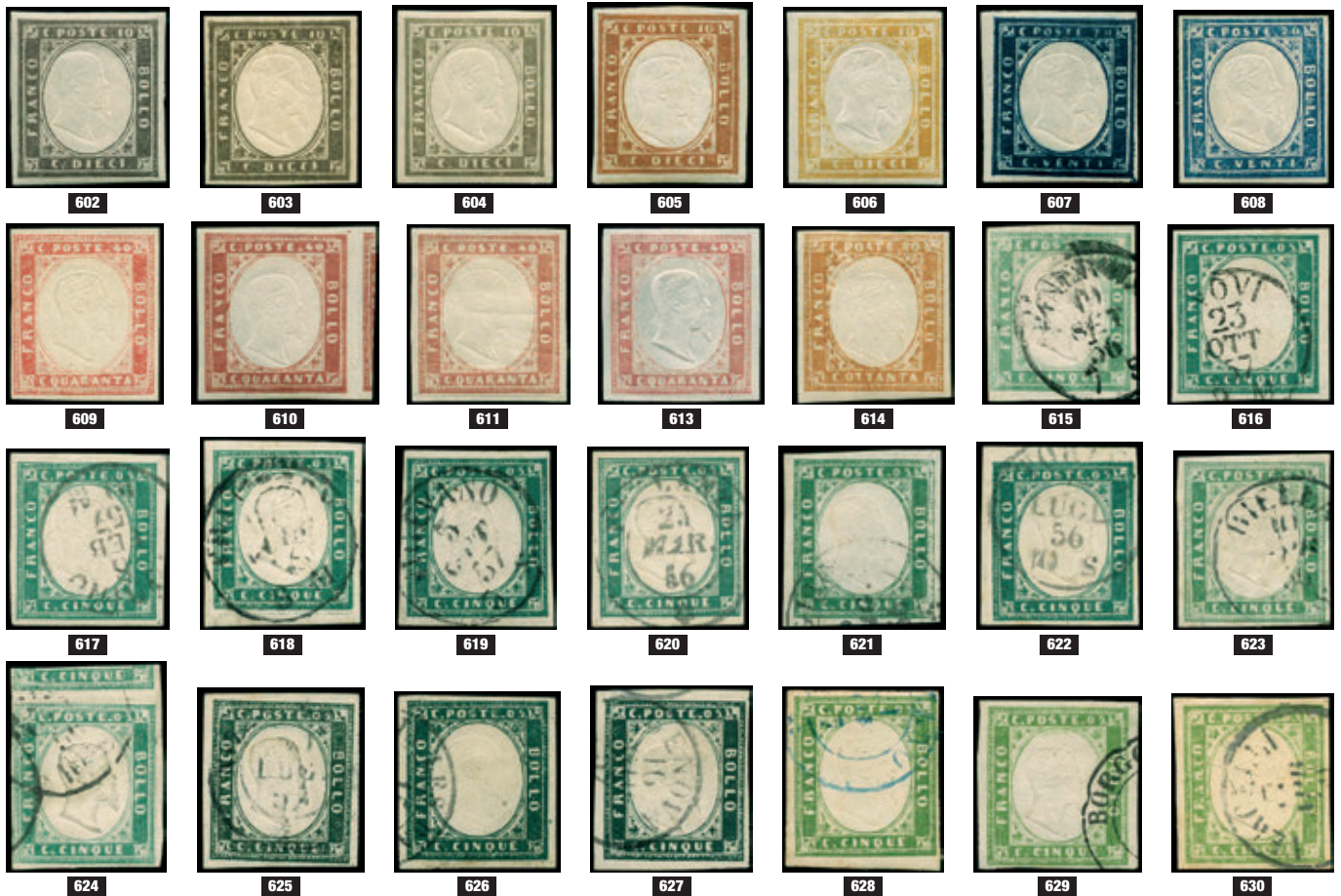

- 602 ★ IV em. c.10 bruno olivastro scuro n.33a - Sassone 2025 n.14Bd = €4.500,00 - fresco e ben marginato - ottima qualità - Bottacchi (cert.2025) - **Foto** - (73320F) **400,00**
- 603 ★ IV em. c.10 grigio bistro scuro n.35d - Sassone n.14Cf - ottima qualità - En.D. - G.Oliva - Sorani - **Foto** - (73046F) **100,00**
- 604 ★ IV em. c.10 grigio bistro scuro n.35d - Sassone n.14Cf - ottima qualità - **P.V.** - **Foto** - (73433F) **90,00**
- 605 ★ IV em. c.10 arancio rossastro n.37f - Sassone 2025 n.14Dh = €3.000,00 - buona qualità - Bottacchi (cert.2023) - **Foto** - (69063F) **350,00**
- 606 ★ IV em. c.10 giallo ocra Sassone n.14Dd - ottima qualità - Sorani - **Foto** - (73054F) **60,00**
- 607 ★ IV em. c.20 azzurro oltremare scuro n.46, con impercettibile traccia di linguella (praticamente integro) - Sassone 2025 n.15Aa = €7.000,00 - tre buoni margini, giusto a destra - M.Raybaudi - Sorani - R.Diena (cert.2022) - **P.V.** (cert.2023) - **Foto** - (69066F) **500,00**
- 608 ★ IV em. c.20 azzurro grigio - Sassone 2025 n.15Cc = €8.000,00 - buona qualità - R.Diena (cert.2022) - **P.V.** (cert.2023) - **Foto** - (69067F) **650,00**
- 609 ★ IV em. c.40 vermiglio n.52 - Sassone 2025 n.16a = €24.000,00 - fresco con margini modesti ma regolari - buona qualità - Em.D. - A.D. - Bottacchi (cert.2025) - **Foto** - (73328F) **1.500,00**
- 610 ★ IV em. c.40 rosso mattone n.53c, con grandi margini e ben visibile parte dell'es. a destra - Sassone n.16B - ottima qualità - A.D. - G.Oliva - M.Raybaudi - **Foto** - (69072F) **200,00**
- 611 ★ IV em. c.40 vermiglio mattone Sassone n.16Ba - ottima qualità - En.D. - G.Oliva - R.D. (cert.2018) - **Foto** - (73069F) **200,00**
- 612 ★ IV em. c.40 rosso carminio n.57 - Sassone n.16D - buona qualità - **P.V.** - **Fweb** - (73329F) **30,00**
- 613 ★ IV em. c.40 rosa chiaro n.58b con doppia effige - Sassone 2025 n.16Ea = €6.000,00 - fresco e ben marginato - ottima qualità - Bottacchi (cert.2025) - **Foto** - (73331F) **500,00**
- 614 ★ IV em. c.80 bistro arancio scuro n.59a - Sassone 2025 n.17a = €3.200,00 - tre buoni margini, giusto in alto - Em.D. - A.D. - R.Diena (cert.2022) - **P.V.** - **Foto** - (69076F) **250,00**
- 615 ○ IV em. c.5 verde pisello n.18 - Sassone 2025 n.13c = €4.500,00+ - ann. p.c. del 9.9.1856 - buona qualità - G.Oliva - Bottacchi - **Foto** - (72932F) **450,00**
- 616 ○ IV em. c.5 verde smeraldo n.19 - Sassone n.13d - ann. p.c. "Novi 23 Ott. 57" - ottima qualità - Sorani - **Foto** - (72933F) **120,00**
- 617 ○ IV em. c.5 verde smeraldo n.19 - Sassone n.13d - ann. p.c. "Torino 8 Feb 57" - ottima qualità - G.Bolaffi - Sorani - **Foto** - (72934F) **120,00**
- 618 ○ IV em. c.5 verde smeraldo scuro n.19b - Sassone n.13f - ann. p.c. di Chambéry - ottima qualità - **Foto** - (72937F) **190,00**
- 619 ○ IV em. c.5 verde smeraldo scuro n.19b - Sassone n.13f - ann. p.c. "Vigevano 5 Ott. 57" - buona qualità - Sorani - **Foto** - (72938F) **150,00**
- 620 ○ IV em. c.5 verde smeraldo (tendente allo scuro) n.19b - Sassone n.13d - ann. d.c. con rosetta "Pallanza 23 Mar. 56" - buona qualità - **P.V.** - **Foto** - (73314F) **90,00**
- 621 ○ IV em. c.5 verde smeraldo giallastro n.19c - Sassone n.13e - parziale ann. d.c. "...glio 56" - ottima qualità - G.Bolaffi - **P.V.** - **Foto** - (72935F) **150,00**
- 622 ○ IV em. c.5 verde smeraldo giallastro n.19c - Sassone n.13e - ann. p.c. "Torino 20 Lugl. 56" - ottima qualità - A.D. - M.Ray. - **Foto** - (72936F) **150,00**
- 623 ○ IV em. c.5 verde smeraldo giallastro n.19c - Sassone n.13e - ann. p.c. "Biella 10 Apr. 56" - buona qualità - **P.V.** - **Foto** - (73025F) **100,00**
- 624 ○ IV em. c.5 verde smeraldo grigiastro n.19d, con margini da perfetto a sinistra a molto ampio in alto con visibile gran parte dell'es. superiore - Sassone n.13g - ottima qualità - A.D. - **Foto** - (72939F) **120,00**
- 625 ○ IV em. c.5 verde mirto n.20 - Sassone n.13A - ann. di Nizza? del "31 Lug. 57" - ottima qualità - Bottacchi - **P.V.** - **Foto** - (69046F) **130,00**
- 626 ○ IV em. c.5 verde mirto scuro n.20b - Sassone n.13Ab - ann. d.c. di Aix Les Bains - buona qualità - **P.V.** - **Foto** - (72940F) **130,00**
- 627 ○ IV em. c.5 verde mirto scuro n.20b - Sassone n.13Ab - ann. p.c. "Genova 16 Giu. 57" - buona qualità - Sorani - **Foto** - (72941F) **130,00**
- 628 ○ IV em. c.5 verde giallo n.22 - Sassone n.13Ad - ann. d.c. azzurro del 1857 - buona qualità - G.Oliva - Bottacchi - **Foto** - (72942F) **50,00**
- 629 ○ IV em. c.5 verde giallo n.22 - Sassone n.13Ba - parziale ann. d.c. "Borgo..." - ottima qualità - **P.V.** - **Foto** - (72948F) **70,00**
- 630 ○ IV em. c.5 verde giallo n.22a, con lieve grinzola dell'epoca - Sassone 2025 n.13Be = €2.250,00 - ann. p.c. "Vercelli 17 Apr. 59" - buona qualità - G.Oliva - Sorani - **P.V.** - **Foto** - (72951F) **200,00**

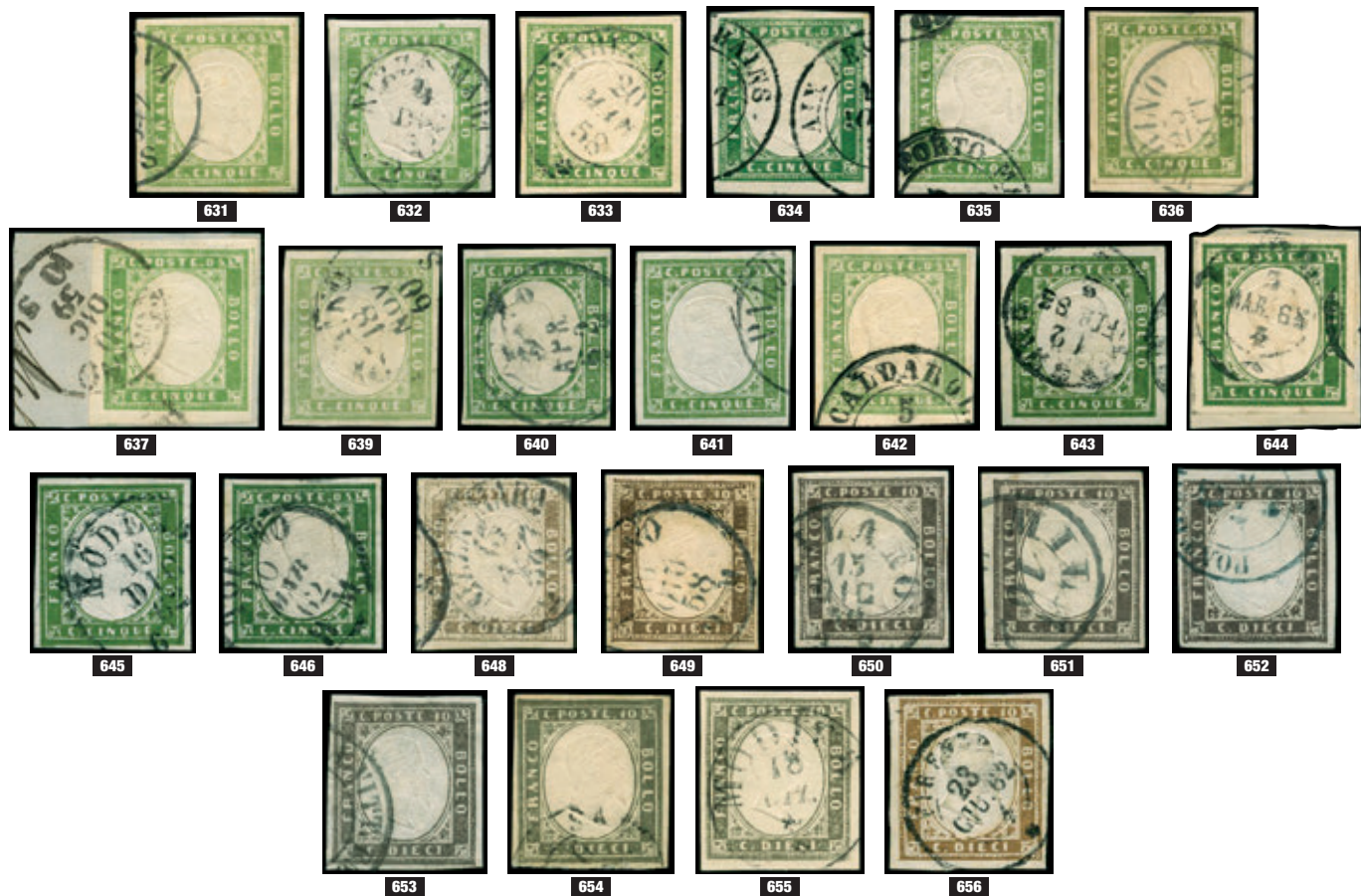

- 631 ○ IV em. c.5 verde giallo chiaro n.22b - Sassone n.13Af - ottima qualità - Em.D. - Sorani - **Foto** - (69100F) **50,00**
- 632 ○ IV em. c.5 verde giallo chiaro n.22b - Sassone n.13Af - ann. p.c. "Nizza Mar.<sup>a</sup> 4 Dic. 58" - ottima qualità - Sorani - **Foto** - (72944F) **60,00**
- 633 ○ IV em. c.5 verde giallo chiaro n.22b - Sassone n.13Af - ann. d.c. "S.Maria Maggiore 20 Mar. 58" (p.5) - ottima qualità - R.D. - **Foto** - (73026F) **60,00**
- 634 ○ IV em. c.5 verde giallo scuro n.22c - Sassone n.13Ae - parziale ann. d.c. di Aix Les Bains - ottima qualità - L.Ray. - **Foto** - (72943F) **60,00**
- 635 ○ IV em. c.5 verde giallo olivastro n.22d - Sassone n.13Ag - parziale ann. d.c. di Portomaggiore (p.6) - buona qualità - **Foto** - (72945F) **120,00**
- 636 ○ IV em. c.5 verde giallo olivastro n.22d su minimo frammento - Sassone n.13Ag - ann. p.c. "Torino 25 Ott. 57" - buona qualità - A.D. - L.Raybaudi - **Foto** - (72946F) **120,00**
- 637 △ IV em. c.5 verde giallo brillante n.23 - Sassone n.13B - ann. p.c. "Torino 30 Dic. 59" - ottima qualità - Bottacchi - **Foto** - (72947F) **90,00**
- 638 ○ IV em. c.5 verde olivastro chiaro n.24, striscia di 4 con margini perfetti (piccolo dif. nell'angolo superiore sinistro) - Sassone 2025 n.13Bb = €3.500,00 - ann. a griglia pontificia - raro insieme - A.D. (cert.1974) - **P.V.** (cert.2021) - **Fweb** - (65785F) **250,00**
- 639 ○ IV em. c.5 verde oliva grigiastro chiaro n.24c - Sassone n.13Bd - ann. p.c. "Torino 18 Nov. 60" - ottima qualità - **Foto** - (72949F) **90,00**
- 640 ○ IV em. c.5 verde oliva grigiastro Sassone n.13Cb - margini modesti ma regolari - ann. p.c. "3 Apr. 62" - Sorani - **Foto** - (73031F) **80,00**
- 641 ○ IV em. c.5 verde oliva n.24e - Sassone n.13C - parziale ann. leggero - molto fresco - ottima qualità - Sorani - R.D. - **Foto** - (73030F) **100,00**
- 642 ○ IV em. c.5 verde oliva giallastro n.26b - Sassone n.13Cc - parziale ann. d.c. di Caldarola - ottima qualità - timbrino "A.Bolaffi" - **P.V.** - **Foto** - (73319F) **40,00**
- 643 ○ IV em. c.5 verde bronzo n.27, con ampi margini - Sassone n.13Dd - ann. p.c. "Livorno 12 Feb. 63" - ottima qualità - A.D. - Sorani - R.D. - **Foto** - (69101F) **150,00**
- 644 ○ IV em. c.5 verde bronzo n.27 su minimo frammento - Sassone n.13Dd - ann. d.c. "Livorno 3 Mar. 63" - ottima qualità - fotocopia cert.Sorani (1987 - per la striscia di 6 dalla quale proviene) - **Foto** - (73033F) **130,00**
- 645 ○ IV em. c.5 verde bronzo n.27 - Sassone n.13Dd - ann. p.c. "Modena 16 Dic. 62" - buona qualità - R.Diena (cert.2022) - **P.V.** - **Foto** - (69051F) **100,00**
- 646 ○ IV em. c.5 verde bronzo n.27 - Sassone n.13Dd - ann. p.c. "Torino 10 Mar. 62" - buona qualità - Sorani - **Foto** - (73034F) **100,00**
- 647 △ IV em. c.5 verde n.29, striscia di 3 - Sassone n.13Ea - ann. d.c. grande "Montopoli 7 Feb." (p.7) - piccolo frammento con al verso in arrivo p.c. "Firenze 7 Feb. 63" - ottima qualità - A.D. - En.D. - **P.V.** - **Fweb** - (69052F) **90,00**
- 648 ○ IV em. c.10 terra d'ombra chiaro n.30a - Sassone n.14a - ann. p.c. "Nizza Mar.<sup>a</sup> 13 Apr. 59" - ottima qualità - Bottacchi (cert.2000) - **P.V.** - **Foto** - (73035F) **130,00**
- 649 ○ IV em. c.10 terra d'ombra giallognolo n.30c - Sassone n.14b - ann. p.c. "Torino 16 Giu. 58" - buona qualità - G.Oliva - **Foto** - (73036F) **100,00**
- 650 ○ IV em. c.10 bruno violaceo n.31c - Sassone n.14Ab - ann. p.c. "Milano 15 Dic. 59" - buona qualità - **P.V.** - **Foto** - (73040F) **60,00**
- 651 ○ IV em. c.10 bruno violaceo n.31c - Sassone n.14Ab - ann. p.c. di Milano - buona qualità - Sorani - **Foto** - (73041F) **60,00**
- 652 ○ IV em. c.10 bruno nerastro n.33 - Sassone n.14Bb - parziale ann. d.c. in azzurro verde di Pontremoli? - tonalità assai rara - ottima qualità - En.D. - Sorani - **Paolo Vaccari** - **Foto** - (69060F) **300,00**
- 653 ○ IV em. c.10 nero grigiastro n.34 - Sassone 2025 n.14Bc = €2.750,00 - parziali ann. d.c. "Vitt.Em...." (amministrativo?) - buona qualità - Sorani - **Foto** - (73042F) **280,00**
- 654 ○ IV em. c.10 oliva grigio verdastro carico, ben marginato - Sassone 2025 n.14Cb = €4.500,00 - parziale ann. d.c. di Senigallia (completo del 15.10.1861 nella coppia da cui proviene) - Bottacchi (cert.2025 - per la coppia da cui proviene) - **Foto** - (73423F) **450,00**
- 655 ○ IV em. c.10 grigio olivastro scuro n.35b - Sassone n.14Ca - ann. a cerchio "Modica 18 Ott." - ottima qualità - R.D. - **Foto** - (73045F) **40,00**
- 656 ○ IV em. c.10 bruno chiaro n.37a - Sassone n.14Cm - ann. p.c. "Firenze 23 Giu. 62" - ottima qualità - G.Oliva - **Foto** - (73049F) **50,00**



- 657 ◉ IV em. c.10 bruno cioccolato chiaro n.37b - Sassone n.14Ck - buona qualità - **P.V. - Foto** - (73047F) **50,00**
- 658 ◉ IV em. c.10 bruno rossastro n.37f - Sassone n.14Cn - parziale ann. leggero - ottima qualità - **Foto** - (73050F) **50,00**
- 659 ◉ IV em. c.10 arancio rossastro n.37f - Sassone n.14Dh - ann. "Ferrara 25 Lug. 63" - fresco e con grandi margini - ottima qualità - L.Raybaudi - **Foto** - (73055F) **60,00**
- 660 ◉ IV em. c.10 bistro oliva n.38a - Sassone n.14D - ann. a cerchio "Canicatti 9 Lug. 62" (p.7) - ottima qualità - L.Raybaudi - Bottacchi - **P.V. - Foto** - (69061F) **40,00**
- 661 ◉ IV em. c.10 bistro oliva scuro n.38b - Sassone n.14Da - parziale ann. leggero - molto fresco - ottima qualità - **P.V. - Foto** - (73051F) **30,00**
- 662 ◉ IV em. c.10 giallo olivastro n.39b - Sassone 2025 n.14Dc = €3.750,00 - margini da regolari a sfiorato nell'angolo superiore sinistro - En.D. (cert.1984: "es. perfetto") - **P.V. - Foto** - (65787F) **150,00**
- 663 ◉ IV em. c.10 giallo olivastro n.39b - Sassone 2025 n.14Dc = €3.750,00 - ann. p.c. "Lucca 27 Giu. 62" - margini modesti ma regolari - buona qualità - **P.V. - Foto** - (73052F) **250,00**
- 664 ◉ IV em. c.10 bistro giallastro n.40a - Sassone n.14Dca - ann. d.c. "Dronero 12 Mag." - buona qualità - **Fweb** - (73053F) **20,00**
- 665 ◉ IV em. c.20 cobalto chiaro n.43a - Sassone n.15a - ann. d.c. "Cossano Belbo 9 Gen. 56 C" (p.12) - splendido - ottima qualità - L.Raybaudi - **Foto** - (73056F) **150,00**
- 666 ◉ IV em. c.20 cobalto chiaro n.43a - Sassone n.15a - ann. d.c. "Chiavari 29 Nov." - fresco e con grandi margini - ottima qualità - Giulio Bolaffi - **Foto** - (73057F) **80,00**
- 667 ◉ IV em. c.20 cobalto scuro n.43b - Sassone n.15b - ann. del 31.6.1857 - buona qualità - **Fweb** - (73058F) **35,00**
- 668 ◉ IV em. c.20 cobalto verdastro n.43e - Sassone n.15e - ann. d.c. "Nizza Maritt.<sup>a</sup> 21 Feb. 57" - splendido - ottima qualità - **P.V. - Foto** - (73059F) **150,00**
- 669 ◉ IV em. c.20 cobalto verdastro n.43e - Sassone n.15e - ampi margini - ann. p.c. "Acqui 20 Gen. 55" - ottima qualità - **Foto** - (73060F) **150,00**
- 670 ◉ IV em. c.20 celeste n.44 - Sassone n.15f - ampi margini - parziale ann. d.c. "Cagliari 8 Feb. 56" - ottima qualità - Em.D. - M.Ray. - **Foto** - (73061F) **60,00**
- 671 ◉ IV em. c.20 celeste n.44 - Sassone n.15f - margini da regolari a molto ampio con visibile parte di es. a destra - parziale ann. "...rico 6 Marz. 57" - ottima qualità - **Foto** - (73062F) **60,00**
- 672 ◉ IV em. c.20 celeste chiaro n.44a, ADF - Sassone n.15g - ann. d.c. "Nizza Maritt.<sup>a</sup> 8 Set. 55" - ottima qualità - A.D. - **P.V. - Foto** - (69065F) **100,00**
- 673 ◉ IV em. c.20 celeste vivace n.44c, con ampi margini - Sassone n.15h - ann. p.c. "Casale 15 Mar. 56" - ottima qualità - Giulio Bolaffi - Bottacchi - **Foto** - (69093F) **80,00**
- 674 ◉ IV em. c.20 azzurro grigiastro n.45 - Sassone n.15A - ann. lineare SD completo "Sale" (p.12) - ottima qualità - Em.D. - A.D. - L.Raybaudi - **P.V. - Foto** - (66217F) **150,00**
- 675 ◉ IV em. c.20 azzurro oltremare con effige capovolta n.46, toccato a destra - Sassone 2025 n.15Dc = €4.500,00 - ann. "Bologna 1 Lug. 61" - cert.SPC (2013) - **Fweb** - (72457F) **130,00**
- 676 ◉ IV em. c.20 celeste oltremare scurissimo - Sassone 2025 n.15i = €3.000,00 - ann. d.c. con rosetta "Nizza Maritt.<sup>a</sup> 29 Giu. 57?" - ottima qualità - L.Raybaudi - Bottacchi - **Foto** - (73424F) **400,00**
- 677 ◉ IV em. c.20 indaco n.47 - Sassone n.15Ab - parziale ann. d.c. rosso di Calizzano (p.13) - buona qualità - **P.V. - Foto** - (73321F) **90,00**
- 678 ◉ IV em. c.20 azzurro grigiastro con effige capovolta n.48c - Sassone 2025 n.15Cc = €4.000,00 - ann. p.c. "Milano 8 Giu. 61" - ottima qualità - Em.D. - R.D. (cert.1993) - **P.V.** (cert.2011) - **Foto** - (66218F) **400,00**
- 679 ◉ IV em. c.20 azzurro n.48c, con ampi margini - Sassone n.15Ca - ann. d.c. "Dronero 29 Feb. 60" - ottima qualità - G.Colla - **P.V. - Foto** - (69256F) **30,00**
- 680 ◉ IV em. c.20 azzurro grigio n.48c - Sassone n.15Cc - ann. rosso "Via di Mare" - ottima qualità - En.D. - **Foto** - (73063F) **60,00**

## VISIONE DEI LOTTI

UFFICI VACCARI

orario: 9:00-13:00/14:30-18:30

(lunedì - venerdì)

su appuntamento

(altri giorni e orari su richiesta)

VERONAFIL

20-22 novembre 2025

presso il nostro stand

(lotti voluminosi a richiesta)



- 681 ◉ IV em. c.20 stampa povera del cobalto verdastro scuro n.49d su minimo frammento - Sassone n.15Df - margini modesti ma regolari - R.D. (cert.2018: "perfetto") - **Foto** - (73066F) **100,00**
- 682 ◉ IV em. c.20 cobalto verdastro n.49d - Sassone 2025 n.15Dg = €5.500,00 - ann. p.c. "Milano 18 Feb. 61" - ottima qualità - **P.V.** (cert.2013) - **Foto** - (73425F) **550,00**
- 683 ◉ IV em. c.20 celeste grigiastro n.50c - Sassone n.15Db - ann. d.c. "Soragna 8 Nov. 61" (p.13) - splendido - ottima qualità - timbrino "A.Bolaffi" - **P.V.** - **Foto** - (73065F) **200,00**
- 684 ◉ IV em. c.20 celeste (vivace) n.50d - Sassone n.15Da - ann. p.c. "Milano 6 Feb. 62" - buona qualità - **P.V.** - **Fweb** - (73064F) **20,00**
- 685 ◉ IV em. c.40 vermiglio arancio chiaro n.52e su minimo frammento - Sassone n.16Ab - ann. di Novara - ottima qualità - **Foto** - (73067F) **40,00**
- 686 △ IV em. c.40 rosso scarlatto n.53 - Sassone n.16A - ann. p.c. "Novara 11 Ott. 60" - ottima qualità - Sorani - **Fweb** - (69070F) **40,00**
- 687 ◉ IV em. c.40 rosso mattone n.53c - Sassone n.16B - ann. p.c. "Genova 30 Mag. 60" - buona qualità - **P.V.** - **Foto** - (73068F) **70,00**
- 688 ◉ IV em. c.40 rosa chiaro n.58b - Sassone n.16Ea - ann. p.c. "Torino 30 Genn. 63" - ottima qualità - A.D. - L.Ray. - **Foto** - (73070F) **180,00**
- 689 ◉ IV em. c.40 rosa chiaro n.58b, su minimo frammento - Sassone n.16Ea - ann. d.c. "Livorno 6 Gen. 63" - grandi margini e molto fresco - ottima qualità - **Foto** - (73072F) **200,00**
- 690 ◉ IV em. c.40 rosa carminio n.58e, con ampi margini - Sassone n.16E - ann. p.c. "Milano 29 Apr. 63" - ottima qualità - L.Raybaudi - **P.V.** - **Foto** - (69258F) **40,00**
- 691 ◉ IV em. c.40 rosa carminio n.58e - Sassone n.16E - ann. p.c. "Milano 4 Lug. 63" ripetuto - ottima qualità - G.Bolaffi - Sorani - **Foto** - (73330F) **40,00**
- 692 △ IV em. 9 es. c.40 - tonalità di colore e ann. vari (notato ann. "Livorno 23 Dic. 63") - interessante insieme - buona/ottima qualità - **Fweb** - (69075F) **100,00**
- 693 ◉ IV em. c.80 bistro arancio n.59 - Sassone n.17 - ann. p.c. completo "Torino 3 Febb. 58" - ottima qualità - G.Colla - **Foto** - (73073F) **200,00**
- 694 ◉ IV em. c.80 ocra arancio n.60 - Sassone n.17b - parziale ann. p.c. "Genova 17 Giu. 59" - buona qualità - A.D. - En.D. - **Foto** - (73075F) **120,00**
- 695 ◉ IV em. c.80 giallo ocra pallido n.61a - Sassone n.17A - ann. d.c. rosso "Nizza Maritt.<sup>a</sup> 20 Mag. 59" (p.13) - buona qualità - **P.V.** - **Foto** - (73076F) **300,00**



- 696 ◉ IV em. c.80 giallo arancio n.63, su minimo frammento e con grandi margini - Sassone n.17C - ann. p.c. "Genova 4 Mar. 61" - ottima qualità - **P.V.** - **Foto** - (69081F) **120,00**
- 697 ◉ IV em. c.80 giallo arancio chiaro n.63a - Sassone n.17B - parziale ann. p.c. "Firenze 8 Lug. 62" - ottima qualità - Em.D. - Richter - **P.V.** - **Foto** - (73077F) **120,00**
- 698 ◉ IV em. c.80 giallo arancio chiaro n.63a - Sassone n.17B - ann. p.c. "Milano 2 Ott. 60" - ottima qualità - Sorani - **Foto** - (73078F) **120,00**
- 699 ◉ IV em. c.80 giallo arancio chiaro n.63a - Sassone n.17B - ann. a griglia di Faenza (?) - ottima qualità - Em.D. - En.D. - **Foto** - (73079F) **120,00**
- 700 ◉ IV em. c.80 giallo arancio chiaro n.63c su minimo frammento - Sassone n.17B - ann. p.c. "Bologna 5 Ago. 60" + in ovale rosso "Paid" - insieme non comune - ottima qualità - En.D. - **P.V.** - **Foto** - (69078F) **120,00**
- 701 ◉/△ IV em. coppia c.80 giallo arancio chiaro n.63c, ann. p.c. "Genova 1 Giu. 60" + c.80 arancio carico su minimo frammento, ann. "Livorno 15 Mag. 62" - Sassone n.17B+17D - insieme non comune - ottima qualità - entrambi **P.V.** - **Foto** - (69079F) **250,00**
- 702 ◉ IV em. c.80 giallo arancio olivastro n.64b - Sassone 2025 n.17Ba = €6.000,00 - ann. p.c. "Milano 3.9.63" - buona qualità - G.Colla (cert.2022) - **Foto** - (73426F) **500,00**
- 703 ◉ IV em. c.80 giallo n.65 - Sassone n.17Da - ann. p.c. del 21.5.1862 - ottima qualità - Bottacchi - **Foto** - (69099F) **130,00**
- 704 ◉ IV em. c.80 giallo n.65 - Sassone n.17Da - ann. d.c. "Livorno 10 Mag. 62" - ottima qualità - A.D. - Sorani - **Foto** - (73080F) **130,00**
- 705 ◉ IV em. c.80 giallo n.65 - Sassone n.17Da - ann. d.c. - buona qualità - A.D. - L.Ray. - **P.V.** - **Foto** - (73082F) **100,00**
- 706 ◉ IV em. c.80 giallo n.65 - Sassone n.17Da - doppia effige - parziale ann. d.c. del 1863 - ottima qualità - A.D. - G.Oliva - Brunn - **Foto** - (73083F) **180,00**



707

- 707 ◉ IV em. L.3 rame vivo n.67 - Sassone 2025 n.18A = €8.000,00 - ann. toscano "Per consegna" - ottima qualità - En.D. (cert.1986) - L.Raybaudi - Toselli (cert.2023) - **Foto** - (73427F) **900,00**
- 708 ◉/△/★ IV em. - 10 es. c.5 (ann.) + 5 es. c.10 (3/ann. e 2/★) + 3 es. c.20 (ann.) + c.40 (ann.) + Stampe coppia c.1 (ann.) - ann. vari (notato Lama Mocogno p.8) - qualità mista ma con anche es. interessanti - 7 con firme di perizia - **Fweb** - (69086F) **150,00**
- 709 O/★ IV em. - 2 es. c.5 (ann.) + 4 es. c.10 (ann.) + 2 es. c.20 (1/ann. e 1/★) - Sassone 2025 n.13Ad+13Af+14Ab+14Cg+14Ck+14Db+15+15Db = €3.135,00 - buona/ottima qualità - 7 es. R.D. (+ classifica colore scritta a matita in un bigliettino a fianco di ogni es.) - tutti **P.V.** - **Fweb** - (69085F) **250,00**
- 710 ☒ lettera con testo da Vercelli a Torino dell'11.1.1856 con c.20 cobalto verdastro n.43e (scuro e lucido), con grandi margini - Sassone 2025 n.15e = €3.250,00 - ann. p.c. "Vercelli 11 Gen. 56" - bollo di arrivo al verso - ottima qualità - Sorani (cert.2005) - **P.V.** - **Foto** - (65797F) **300,00**
- 711 ☒ da Genova a Torino del 14.3.1856 con c.20 celeste n.44, grandi margini che mostrano parte dell'es. sinistra con forte disallineamento - Sassone n.15f - ann. p.c. "Genova 14 Mar. 56" - bollo di arrivo al verso - buona qualità - timbrino Bolaffi - **P.V.** - **Foto** - (65796F) **150,00**
- 712 ☒ 5 lettere epoca 1860-1862: 2 con c.10 + 3 con c.20 - ann. vari e bolli di arrivo al verso - buona qualità - 1 Bottacchi, 1 En.D., 2 G.Bolaffi, tutte **P.V.** - **Fweb** - (65813F) **150,00**
- 713 ☒ Italia - da Catania a Leonforte del 7.9.(1861) con c.10 grigio olivastro chiaro n.35a, con grandi margini - Sassone n.14C - ann. p.c. "Catania 7 Set." - buona qualità - Bottacchi - **P.V.** - **Fweb** - (65825F) **50,00**
- 714 ☒ Italia - gran parte di lettera con testo da Modica a Palermo dell'8.11.1861 con c.10 grigio olivastro chiaro n.35a - Sassone n.14C - ann. a cerchio "Modica 8 Nov. 61" - al verso parziale ann. di Catania - buona qualità - Sorani - **Fweb** - (73044F) **50,00**
- 715 ☒ Italia - lettera con testo da Arezzo a Firenze del 29.11.1861 con c.10 bruno cioccolato chiaro n.37b, ben marginato - Sassone n.14Ck - ann. d.c. grande "Arezzo 29 Nov. 1861" - bollo di arrivo al verso - ottima qualità - Sorani (cert.2005) - **P.V.** - **Foto** - (65808F) **160,00**



- 716 ☒ Italia - busta da Torino a Bruxelles dell'11.4.1861 affr. per L.1,80 (triplo porto per il Belgio) con c.20 azzurro scuro + c.80+80 giallo arancio chiaro n.48a+63a - Sassone n.15B+17B - ann. a cerchio con a lato "P.D." - bolli di transito e di arrivo al verso - ottima qualità - En.D. (cert.1990) - **P.V.** (cert.2025) - **Foto** - (72790F) **1.200,00**
- 717 ☒ Italia - da Firenze a Perugia del 25.7.1861 con c.20 azzurro n.48c, ben marginato - Sassone n.15Ca - ann. p.c. "Firenze 25 Lug. 61" + bollo di arrivo al verso - ottima qualità - **P.V.** - **Fweb** - (65805F) **40,00**
- 718 ☒ Italia - lettera con testo da Urgnano (BG) a Piazza (Val Brembana - BG) del 27.4.1861 con c.20 cobalto grigiastro n.49c, ben marginato - Sassone 2025 n.15Dd = €3.500,00 - ann. d.c. "Urgnano 27 Apr. 61" (p.11) - al verso bolli di transito e arrivo - raro insieme - ottima qualità - R.Diena (cert.2023) - **Foto** - (69335F) **500,00**
- 719 ☒ Italia - piccola lettera con testo da Brescia a Verona del 3.6.1862 con c.5 verde giallo (stampo dif.) + c.20 azzurro oltremare - Sassone n.13Be+15Dc - bollo di arrivo al verso - ottima qualità - G.Colla (cert.1985) - Gazzera - **Foto** - (72794F) **800,00**



**NON SI ACCETTANO OFFERTE  
SOLO TELEFONICHE**

- 720 ✉ Italia - lettera da Livorno a Firenze del 30.6.1862 con c.10 grigio bistro scuro Sassone n.14Cf, isolato - bollo dell'ambulante e di arrivo al verso - buona qualità - Caffaz - **Fweb** - (72789F) **60,00**
- 721 ✉ Italia - lettera con testo da Paternò a Carlentini del 22.6.1862 con c.10 bruno chiaro n.37a, ben marginato - Sassone n.14Cm - ann. p.c. grande "Paternò 22 Giu. 1862" - bollo di arrivo al verso - ottima qualità - **P.V.** - **Foto** - (65809F) **120,00**
- 722 ✉ Italia - lettera con testo da Viareggio a Lucca del 25.3.1862 con c.10 bistro oliva n.38a - Sassone n.14D - bollo di arrivo al verso - buona qualità - A.D. - M.Raybaudi - Sorani - **Fweb** - (72792F) **80,00**
- 723 ✉ Italia - lettera con testo da Livorno a Roma del 16.2.1862 con c.20 indaco n.51d (anticipa di due mesi la prima data d'uso nota vedi cat. Vaccari pag.311) - Sassone n.15E - ann. a cerchio ripetuto con a lato tassa "6" - bollo di arrivo al verso - ottima qualità - **P.V.** - **Foto** - (72791F) **250,00**
- 724 ✉ Italia - piccola busta rosa da Girgenti a Palermo dell'1.1.1863 affr. per c.15 con c.5 verde olivastro + c.10 bruno rossastro Sassone n.13Dc+14Cn - ann. a cerchio semplice di tipo sardo-italiano ripetuto a lato - primo giorno della nuova tariffa unitaria di c.15 - bollo di arrivo al verso - ottima qualità - Bottacchi (cert.1993) - **Foto** - (72795F) **250,00**
- 725 ✉ Italia - lettera con testo da Genova per città del 2.12.1863 con c.5 verde n.29, ben marginato e isolato in tariffa di primo porto per il distretto postale - Sassone n.13Ea - bollo di arrivo al verso - raro l'uso nell'ultimo mese di validità - ottima qualità - En.D. - SPC (cert.2016) - **Foto** - (72798F) **300,00**
- 726 ✉ Italia - lettera con testo da Napoli (Porto) a Reggio Calabria del 4.12.1863 affr. per c.15 (primo porto per l'interno) con c.5+5+5 verde chiaro smorto Sassone n.13Eb, ben marginati - bollo di arrivo al verso - raro l'uso nell'ultimo mese di validità - qualche ingiallimento - G.Colla (cert.1986) - **Foto** - (72799F) **300,00**
- 727 ✉ Italia - da Chiaravalle a Urbino dell'11.7.1863 con c.5 verde cupo + c.10 bistro chiaro n.29b+42a, ben marginati - Sassone n.13E+14Ea - ann. d.c. "Chiaravalle Ancona 11 Lug. 63" - bolli di Pesaro, Senigallia e di arrivo al verso - buona qualità - **P.V.** - **Fweb** - (65814F) **50,00**
- 728 ✉ Italia - lettera con testo da Milano a Lugano (Svizzera) dell'1.12.1863 con c.10 bistro chiaro n.42a, ben marginato e isolato in tariffa di raggio limitrofo - Sassone n.14Ea - ann. cerchio con ore ripetuto con a lato "P.D." - bollo di arrivo al verso - raro l'uso nell'ultimo mese di validità - ottima qualità - En.D. - SPC (cert.2016) - **Foto** - (72797F) **950,00**

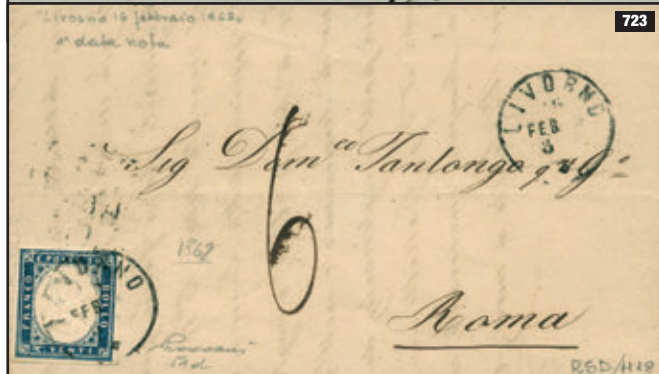
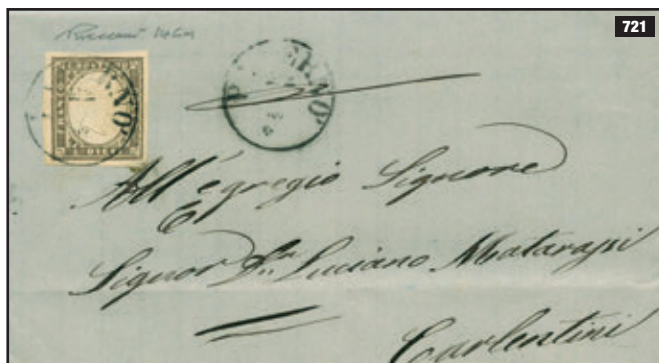

## SICILIA



- 729 ★ gr.1/2 I tav. c.Napoli arancio n.1 - Sassone n.1a - impercettibile traccia di linguella - ottima qualità - Bottacchi - **P.V.** - **Foto** - (69278F) **250,00**
- 730 ★ gr.1/2 I tav. c.Napoli arancio n.1, con **ritocco** n.R69a (2° stato) - Sassone n.1a/rit.69 (2° stato non cat.) - minimi dif., ma f.llo di bell'aspetto con **ritocco** di difficile reperibilità - **Foto** - (73543F) **200,00**

731



- 731 ★ gr.1/2 I tav. (A.D., G.Bolaffi, **P.V.**) + gr.1 II tav. c.Palermo (Chiavarello) + gr.1 III tav. (A.D., Fiecchi) + gr.2 I tav. (**P.V.**) + gr.2 II tav. (A.D., G.Oliva) + gr.2 III tav. + gr.5 I tav. carminio (**P.V.**) + gr.5 I tav. vermiglio (G.Oliva) + gr.5 II tav. vermiglio (A.D.) + gr.10 (Em.D., **P.V.**) + gr.20 (Em.D., A.D.) + gr.50 rit.93 - Sassone 2025 = oltre €20.000,00 - nell'insieme ottima qualità - **Foto** - (73471F) **1.000,00**



738



739



741



732



733



734

- 732 ★ gr.1/2 I tav. c.Palermo arancio n.2, pos.67 - Sassone n.1 - impercettibile traccia di linguella - ottima qualità - A.D. - G.Bolaffi - **P.V.** - **Foto** - (69273F) **200,00**
- 733 ★ gr.1/2 I tav. c.Palermo arancio n.2, pos.49 - Sassone n.1 - ottima qualità - A.D. - **Foto** - (73545F) **120,00**
- 734 ★ gr.1/2 I tav. c.Palermo arancio n.2, pos.67 - Sassone n.1 - ottima qualità - **P.V.** - **Foto** - (73546F) **120,00**



740



742



743

- 740 ★/★★ gr.1 III tav. c.Palermo verde oliva n.10, blocco di 4 BDF (2 es./★ + 2 es./★★) - Sassone 2025 n.5d = €10.000,00 (★) - buona qualità - G.Oliva - A.D. - **P.V.** (cert.2017) - **Foto** - (59991F) **1.300,00**
- 741 ★★ gr.1 III tav. c.Palermo verde oliva chiaro n.10b - Sassone n.5 - molto fresco - ottima qualità - En.D. - **P.V.** - **Foto** - (69282F) **150,00**
- 742 ★ gr.2 I tav. c.Palermo azzurro chiaro n.12a, con **ritocco** n.R7 - Sassone n.6g/rit.7 - ottima qualità - **Foto** - (73553F) **70,00**
- 743 ★ gr.5 I tav. c.Napoli rosa carminio n.17b, pos.81 - Sassone 2025 n.9 = €2.500,00 - ottima qualità - A.D. - Sorani - **P.V.** - **Foto** - (73470F) **200,00**



735



736

- 735 ★ gr.1/2 II tav. c.Palermo arancio n.4, pos.74 - Sassone n.2 - splendido - ottima qualità - En.D. - **Foto** - (73547F) **120,00**
- 736 ★ gr.1/2 II tav. c.Palermo arancio vivo n.4 - Sassone n.2b - impercettibile traccia di linguella - splendido - ottima qualità - G.Colla - **Foto** - (73467F) **160,00**

737



- 737 ★ gr.1 II tav. c.Napoli bruno oliva n.7, con **ritocco** n.R69 - Sassone 2025 n.4b/rit.69 = 6.000,00+ - ottima qualità - M.Manzoni (cert.2025) - **Foto** - (73550F) **450,00**
- 738 ★ gr.1 II tav. c.Palermo verde oliva grigiastro n.8b - Sassone n.4 - stampa secca poco impressa in alto - buona qualità - Em.D. - Sorani - **P.V.** - **Foto** - (69281F) **150,00**
- 739 ★ gr.1 II tav. c.Palermo verde oliva grigiastro con doppia incisione, pos.32 n.8bDI - Sassone n.4g - ottima qualità - Em.D. - **Foto** - (73552F) **250,00**



744



745



746

- 744 ★ gr.5 I tav. vermiglio n.18, con **ritocco** n.R5 - Sassone n.10a/rit.5 - buona qualità - A.D. - En.D. - G.Oliva - M.Manzoni (cert.2025) - **Foto** - (73560F) **350,00**
- 745 ★SG gr.5 I tav. vermiglio chiaro n.18a, pos.96 BDF in basso - Sassone n.10 - con vistosa falla di stampa in basso a sinistra - ottima qualità - **Foto** - (73558F) **80,00**
- 746 ★ gr.5 II tav. c.Palermo vermiglio n.19 - Sassone n.11 - impercettibile traccia di linguella e molto fresco - ottima qualità - Sorani - **P.V.** - **Foto** - (69289F) **150,00**



747



748



749

- 747 ★ gr.5 Il tav. vermiglio n.19, pos.99 BDF in basso - Sassone n.11 - ottima qualità - Sorani - **Foto** - (73561F) **130,00**
- 748 ★ gr.5 Il tav. vermiglio n.19, con **ritocco** n.R90 - Sassone n.11/rit.90 - splendido - ottima qualità - A.D. - Sorani - M.Manzoni (cert.2025) - **Foto** - (73562F) **300,00**
- 749 ★ gr.5 Il tav. vermiglio vivo n.19a, pos.3, margini regolari con BDF in alto - Sassone n.11a - buona qualità - A.D. - L.Raybaudi - **Foto** - (73563F) **120,00**



750



751

- 750 ★ gr.5 Il tav. vermiglio vivo n.19a, pos.3 - Sassone n.11a - ottima qualità - Em.D. - A.D. - **Foto** - (73564F) **120,00**
- 751 ★ gr.5 Il tav. vermiglio vivo n.19a, pos.57 - Sassone n.11a - ottima qualità - En.D. - **Foto** - (73565F) **120,00**



752



753

- 752 ★SG gr.10 azzurro cupo n.20, pos.90, con ampi margini - Sassone n.12 - ottima qualità - G.Oliva - **Foto** - (73567F) **90,00**
- 753 ★ gr.20 ardesia scuro n.21a, con BDF inferiore - Sassone n.13c - ottima qualità - Bottacchi - **Foto** - (69293F) **250,00**
- 754 ★SG★/o 8 francobolli ★/★SG e ann., tutti con ritocchi: gr.1/2 I tav. rit.31 e 79, gr.1 I tav. rit.98, gr.2 I tav. rit.81, gr.10 rit.5, 8, 11 e gr.20 rit.72 - difetti, ma insieme assai interessante per lo specialista (molti ritocchi rari) - alto valore di cat. - occasione - **Fweb** - (73569F) **250,00**



755

- 755 ○ gr.1/2 I tav. c.Napoli arancio n.1, con **ritocco** n.R69 - Sassone 2025 n.1a/rit.69 = €4.000,00 - ann. a ferro di cavallo - ottima qualità - En.Diena (cert.1989 per la coppia dalla quale proviene) - L.Raybaudi - **Foto** - (69280F) **400,00**



756

- 756 ○ gr.1/2 I tav. c.Napoli arancio brunastro n.1e, con **ritocco** n.R99 - Sassone 2025 n.1c/rit.99 = €24.000,00+ - ann. a ferro di cavallo - rarissima tinta - buona qualità - M.Manzoni (cert.2025) - **Foto anche in copertina** - (73544F) **1.500,00**



757



758



759

- 757 ○ gr.1/2 I tav. c.Palermo arancio n.2, con **ritocco** n.R69 - Sassone n.1/rit.69 - ann. a ferro di cavallo - tre buoni margini, rasente in alto - raro - **Foto** - (69277F) **250,00**
- 758 ○ gr.1 I tav. I stato c.Napoli bruno ruggine n.5 - Sassone n.3 - ottima qualità - **Foto** - (72705F) **180,00**
- 759 ○ gr.1 I tav. I stato bruno ruggine n.5 - Sassone n.3 - leggero ann. a ferro di cavallo - ottima qualità - **P.V.** - **Foto** - (73468F) **190,00**



760



761



762

- 760 ○ gr.1 I tav. I stato bruno ruggine n.5, con **ritocco** n.R55 - Sassone n.3/rit.55 - ann. a ferro di cavallo - raro e di ottimo aspetto - **Foto** - (73549F) **250,00**
- 761 ○ gr.1 I tav. Il stato c.Napoli bruno olivastro n.6b - Sassone n.3d - leggero ann. a ferro di cavallo - ottima qualità - Em.D. - **Foto** - (73469F) **250,00**
- 762 ○ gr.1 I tav. Il stato bruno olivastro n.6b, con **ritocco** n.R16/2° - Sassone 2025 n.3d/rit.16 = €32.500,00 - ann. a ferro di cavallo - difettoso ma rarissimo - Em.D. - M.Manzoni (cert.2025) - **Foto** - (73548F) **300,00**



763



764



765

- 763 ○ gr.1 I tav. c.Palermo verde oliva grigiastro n.8b, pos.86 - Sassone n.4 - ann. a ferro di cavallo - buona qualità - En.D. - timbrini Brunn + A.Roio - **Foto** - (73332F) **50,00**
- 764 ○ gr.1 I tav. c.Palermo verde oliva grigiastro con doppia incisione, pos.35 n.8bDla - Sassone n.4f - margini modesti ma precisi - En.D. (cert.1990) - **Foto** - (73551F) **80,00**
- 765 ○ gr.2 I tav. c.Napoli azzurro n.11, con **ritocco** n.R36 - Sassone n.6a/rit.36 - ottima qualità - **Foto** - (73554F) **60,00**



766



767



769

- 766 ○ gr.2 I tav. c.Palermo azzurro n.12, con **ritocco** n.R92 - Sassone n.6/rit.92 - ottima qualità - A.D. - **Foto** - (73555F) **50,00**
- 767 ○ gr.2 I tav. c.Palermo azzurro n.14, con **ritocco** n.R45 - Sassone n.7/rit.45 - buona qualità - **P.V.** - **Foto** - (73556F) **150,00**
- 768 ○ 7 es. gr.2 tav. e tonalità di colore varie - ann. a ferro di cavallo - buona qualità - 6 es. periziati Em.D. e/o A.D. e/o En.D. e/o G.Oliva e/o **P.V.** - **Fweb** - (69103F) **180,00**
- 769 ○ gr.5 I tav. carminio scuro n.17, con **ritocco** n.R5 - Sassone n.9b/rit.5 - splendido - ottima qualità - Em.D. - Grioni - M.Manzoni (cert.2025) - **Foto** - (73557F) **300,00**



770

770 ◉ gr.5 l tav. vermiglio chiaro n.18a, con **ritocco** n.R10 - Sassone n.10/rit.10 - ann. a ferro di cavallo - raro - ottima qualità - Em.D. - En.D. (cert.1983) - **Foto anche in copertina** - (73559F) **1.000,00**



771



772

771 ◉ gr.10 indaco n.20a, con **ritocco** n.R60 - Sassone n.12b/rit.60 - ann. a ferro di cavallo - ottima qualità - **Foto** - (73566F) **140,00**

772 ◉ gr.20 grigio ardesia n.21, con **ritocco** n.R72 - Sassone n.13/rit.72 - ann. a ferro di cavallo - ottima qualità - Em.Diena (cert.1941) - Gironi - **Foto** - (73568F) **500,00**



773

773 ◉ gr.50 cioccolato pos.98 - Sassone 2025 n.14a = €20.000,00 - ann. a ferro di cavallo - splendido - ottima qualità - En.Diena (cert.1995) - **P.V.** (cert.2017) - **Foto anche in copertina** - (69294F) **2.200,00**

774 ◉ gr.1 II tav. (A.D., G.Oliva) + gr.1 III tav. (**P.V.**) + gr.2 I tav. (A.D.) + gr.2 II tav. (A.D.) + gr.2 III tav. (G.Oliva) + gr.5 I tav. carminio (A.D.) + gr.10 + gr.20 (Em.D., A.D.) - buon valore di cat. - nell'insieme buona qualità - **Fweb** - (73472F) **250,00**



775

776

775 ✉ lettera con testo da Messina a Girgenti del 23.2.1859 con gr.2 I tav. c.Napoli azzurro n.12, pos.76 - Sassone n.6a - ottima qualità - **P.V.** - **Foto** - (69104F) **150,00**

776 ✉ lettera con testo da Palermo a Catania del 22.2.1859 con gr.2 II tav. c.Napoli azzurro oltremare n.13c, pos.55 - Sassone 2025 n.7d = €10.000,00 - leggero ann. a ferro di cavallo con a lato cerchio "Palermo Partenza 22 Feb. 59" - nell'insieme buona qualità - M.Ray. - **P.V.** (cert.2021) - **Foto** - (65823F) **600,00**

## GRANDUCATO DI TOSCANA



777



778



779

777 ◉ cr.1 carminio violaceo su c.azzurra n.6, ben marginato e con inter-spazio in basso - Sassone n.4c - ann. muto a rombi - ottima qualità - A.D. - Sorani - **Foto** - (69108F) **140,00**

778 ◉ q.1 nero su c.grigiastro n.15, ampi margini che mostrano parte dell'es. a sinistra e a destra - Sassone n.1 - leggero ann. rossastro - ottima qualità - A.D. - G.Colla - **P.V.** (cert.2007) - **Foto** - (69107F) **450,00**

779 ◉ cr.2 azzurro chiaro su c.grigiastro n.20, ampi margini che mostrano parte dell'es. a sinistra e a destra - Sassone n.5 - ann. a sbarre - ottima qualità - **P.V.** - **Foto** - (69110F) **150,00**



780

780 ◉ cr.2 azzurro verdastro su c.grigiastro n.21, blocco di 4 con margini da regulari a leggermente toccato a sinistra - Sassone n.5e - ann. d.c. grande "Montelupo 30 Lug. 1853" (p.11) - raro insieme - A.D. - L.Raybaudi - **Foto anche in copertina** - (73473F) **3.000,00**



781



782



783



784

781 ◉ cr.6 ardesia su c.grigiastro n.26, grandi margini che mostrano parte dell'es. a destra - Sassone n.7 - ottima qualità - **P.V.** - **Foto** - (69262F) **75,00**

782 ◉ cr.6 azzurro su c.grigiastro n.27, grandi margini che mostrano parte dell'es. a destra - Sassone n.7d - ottima qualità - Bottacchi - **P.V.** - **Foto** - (69263F) **75,00**

783 ◉ cr.9 bruno violaceo su c.grigiastro n.28, buoni margini che mostrano parte di 3 es. vicini - Sassone n.8 - filigrana marcata - ottima qualità - cert. Sorani (1992) - **Foto** - (69264F) **80,00**

784 ◉ cr.1 carminio chiaro su c.bianca n.32 - Sassone n.12a - ottima qualità - A.D. - En.D. - Luigi Gazzi - **Foto** - (72707F) **150,00**

785 ◉/★ q.1 nero su c.bianca n.30 (ann. leggero), M.Raybaudi (cert.1991) + cr.4 verde su c.bianca n.35 (★), En.Diena (cert.1990) + Governo della Toscana c.1 bruno lilla n.38 (ann. leggero), M.Raybaudi (cert.1993) + c.80 bistro carnicino n.47 (ann.), En.D. (cert.1988) - Sassone 2025 n.10+14+17b+22 = €25.350,00 - margini da regulari a leggermente toccati - occasione - **Fweb** - (67978F) **400,00**

786 ★★/★ Segnatasse per giornali - s.2 nero n.1SG, blocco di 9 (8 es./★★ + 1 es./★) - Sassone n.1 - ottima qualità - tutti G.Bolaffi - **Fweb** - (72706F) **250,00**

- 787 ☒ intera fascetta per giornali da Firenze a Milano del 18.12.1851 con s.1 giallo limone su c.azzurra n.2, corto su due lati - Sassone n.2a - ann. a banderuola ripetuto a lato - raro insieme - **Foto** - (73614F) **650,00**
- 788 ☒ raccomandata da Portoferraio a Montepulciano del 21.7.1851 affr. per 10 crazie con cr.4 verde scuro + cr.6 azzurro scuro, entrambi su c.azzurra n.11+13, ben marginati - Sassone n.6b+7c - parziale ann. d.c. grande (probabilmente di Marciana) con a lato d.c. grande "Porto Ferrajo 21 Lug. 1851" + "Per Consegna" - nella lettera manca un ripiego - non comune insieme - A.D. - G.Oliva - M.Raybaudi - **Foto** - (72821F) **700,00**
- 789 ☒ lettera con testo da Firenze a Verona del 19.8.1851 con cr.2 azzurro su c.grigiastra n.20 + cr.6 azzurro vivo su c.azzurra n.13, con margini da molto ampi a toccati - Sassone n.5d+7d - doppio ann. muto a ragno (p.9) con a lato bollo di distribuzione + banderuola "Firenze 19 Ago 1851" - bollo di arrivo al verso - non comune insieme - **Foto** - (73596F) **400,00**
- 790 ☒ lettera da Firenze a Perugia dell'11.12.1852 affr. per cr.3 (parte ducale fino al confine in periodo di lega austro-italica) con cr.1 carminio cupo su c.azzurra n.5, striscia di 3 (ben marginata su 3 lati e toccata a sinistra) - Sassone n.4a - ann. a 5 sbarre ripetuto con a lato banderuola - tassa "1" manoscritta (parte pontificia per completare la tariffa di cr.4 = b.5 pontifici tra le 10 e le 20 leghe) - bollo di arrivo al verso - tariffa assai interessante - M.Manzoni (cert.2023) - **Foto** - (72112F) **350,00**



- 791 ☒ lettera con testo da Firenze a Genova del 4.1.1852 con cr.1 carminio su c.azzurra + cr.2 azzurro vivo su c.azzurra n.5+8, margini da ampi a rasente a sinistra il cr.2 - Sassone n.4b+5b - ann. a cuore (p.7) con a lato banderuola di Firenze + tassa "2" + "Via di Sarzana" - bollo di arrivo al verso - bell'insieme di buona qualità - A.D. - L.Raybaudi - **Foto** - (73612F) **450,00**
- 792 ☒ lettera da Livorno ad Alghero (Isola di Sardegna) del 26.11.1852 con coppia verticale cr.6 azzurro scuro su c.azzurra n.13, margini da regolari a toccati - Sassone 2025 n.7c = €8.000,00+ - ann. a rombi con a lato banderuola "Livorno 26 Nov. 1852" + "P.D." + "Via di Sarzana" - bollo di arrivo al verso del 6.12.1852 - lettera con alcune lacerazioni ma insieme non comune e rara destinazione - G.Colla - **Foto** - (72823F) **350,00**
- 793 ☒ circolare a stampa spedita da Firenze a Napoli il 24.6.1853 con q.1 nero su c.grigia azzurrata n.15, striscia di 4 - Sassone n.1 - ann. a 5 sbarre con a lato banderuola "Firenze 24 Giu. 1853" - la circolare avrebbe dovuto essere affr. per 2 crazie (10 quattrini), vari segni di tassazioni e detassazioni - qualche difetto ma rarissima affrancatura - G.Chiavarello - Sorani (cert.2001) - **Foto** - (72817F) **5.800,00**



LE AGGIUDICAZIONI SONO SENZA SPESE  
PER COMMISSIONI D'ASTA



794

794 ☒ lettera con testo da Livorno a Massa Carrara del 31.5.1853 con q.1 nero su c.grigiastra n.15 + s.1 giallo oro su c.azzurra n.3, singolo + coppia - Sassone n.1+2c - margini da ampi a regolari nei due es. singoli, inizio di taglio di forbice in alto tra la coppia e angolo inferiore sinistro appena toccato - ann. "P.D." con a lato banderuola "Livorno 31 Mag. 1853" - bollo di arrivo al verso - rarissima affrancatura - A.D. (cert.1966) - **Foto** - (72820F) **6.500,00**

795 ☒ piccola lettera da Firenze a Rocca S.Casciano del 22.4.1854 con cr.2 azzurro grigio su c.azzurra n.7, con ottimi margini - Sassone n.5a - ann. a banderuola con a lato "P.D." - bollo di arrivo al verso - ottima qualità - A.D. - **Foto** - (73610F) **300,00**

796 ☒ da Livorno a Massa Ducale del 22.6.1854 con cr.2 azzurro verdastro su c.grigiastra n.21 + cr.9 bruno violaceo su c.azzurra n.14, con margini da regolari a toccati - Sassone n.5e+8b - ann. "P.D." con a lato banderuola "Livorno 22 Giu 1854" - bollo di arrivo al verso - non comune insieme - **Foto** - (73597F) **450,00**

797 ☒ busta da Rocca Albegna ad Arcidosso del 26.7.1854 con coppia cr.4 verde su c.grigia azzurrata n.23, ben marginata - Sassone n.6 - ann. d.c. grande + a penna + "P.D." (p.12) - bollo di arrivo al verso - bellissimo insieme e rara tariffa di 4 porti per l'interno del Granducato - ottima qualità - **P.V.** (cert.2007) - **Foto** - (73613F) **1.200,00**



795

796



797



798

- 798 ☒ lettera da S.Sofia a Sansepolcro del 6.3.1855 affr. in tariffa di primo porto di lettera semplice di peso sino a 8 denari (unità di misura pari a 9,4 gr) con cr.1+1+1 carminio chiaro n.18 (coppia + singolo) - Sassone n.4 - ann. con tre impronte del "muto" III tipo con a lato d.c. grande "S.Sofia 6 Mar. 1855" (p.R3) - in arrivo al verso d.c. grande "San Sepolcro 7 Mar 1855" - buona qualità - rarità del settore - Bottacchi (cert.2024) - **Foto anche in copertina** - (73651F) **4.800,00**



803

- 803 ★ Governo della Toscana - c.40 carminio cupo n.46, ben marginato su 3 lati e leggermente intaccato a destra - Sassone 2025 n.21c = €48.000,00 - molto fresco ed estremamente raro - En.Diena (cert.1991: "perfetto") - occasione - **P.V.** (cert.2023) - **Foto** - (67981F) **850,00**
- 804 ★SG (★/◊) Governo della Toscana - c.1 violetto bruno n.38 (rigommato) + c.10 bruno n.41 (rigommato e con annullo praticamente invisibile) - Sassone n.17+19 - qualità corrente - occasione - **Fweb** - (73333F) **100,00**



799

- 799 ☒ lettera con testo da Livorno a Roma del 31.10.1858 con cr.6 azzurro su c.grigiastria n.27, ben marginato - Sassone n.7d - ann. a banderuola "Livorno 31 Ott 1858" ripetuto con a lato "P.D." entrambi in rosso (p.6) - bollo di arrivo al verso - buona qualità - **Foto** - (73601F) **250,00**



805



806

- 805 ◊ Governo della Toscana - c.1 violetto scuro n.38, grandi margini che mostrano parte di altri es. a fianco - Sassone n.17c - ottima qualità - Sorani - **P.V.** - **Foto** - (66233F) **220,00**
- 806 ◊ Governo della Toscana - c.1 bruno lilla n.38, coppia con margini da regolari a rasente (ma non intaccato) a destra - Sassone 2025 n.17b = €3.200,00 - ann. p.c. "Livorno Set. 60" ripetuto - rara - A.D. - **Foto** - (69267F) **200,00**



800



801



802

- 800 ★ Governo della Toscana - c.1 violetto scuro n.38, buoni margini che mostrano parte dell'es. a destra - traccia di linguella leggerissima - Sassone 2025 n.17c = €8.000,00 - ottima qualità - A.D. - G.Oliva - Fiecchi - **P.V.** (cert.2002) - **Foto** - (71058F) **700,00**
- 801 ★★ Governo della Toscana - c.10 bruno n.41 - Sassone 2026 n.19 = €18.000,00 - margini modesti ma non intaccati - buona qualità - **P.V.** (cert.2021) - **Foto** - (65831F) **1.000,00**
- 802 ★SG Governo della Toscana - c.10 bruno n.41 - Sassone 2026 n.19 = €3.000,00 - buona qualità - En.D. - **P.V.** - **Foto** - (69115F) **300,00**



807



808

- 807 ◊ Governo della Toscana - c.1 violetto scuro n.38, splendidi margini che mostrano la linea di riquadro verticale nel margine del foglio a sinistra e gran parte dell'es. a destra - Sassone 2025 n.17d = €3.000,00 - ottima qualità - Em.D. - A.D. - G.Bolaffi (cert.1966) - **Foto anche in copertina** - (69268F) **600,00**
- 808 ◊ Governo della Toscana - c.1 violetto bruno n.38, 3 grandi margini che mostrano parte di altri es. a fianco e giusto in basso - Sassone n.17 - qualità corrente - A.D. - **Foto** - (72708F) **100,00**



809



810



811

- 809 ○ Governo della Toscana - c.5 verde oliva giallastro n.40, ampi margini che lasciano intravedere gli es. a sinistra e a destra - Sassone n.18b - splendido - ottima qualità - G.Bolaffi - A.Z. (cert.1988) - **Foto** - (69269F) **200,00**
- 810 ○ Governo della Toscana - c.20 azzurro grigio verdastro chiaro n.44, con linea di riquadro a sinistra (M.Raybaudi) + c.40 carminio n.46, con linea di riquadro a destra (Sorani) - Sassone 2025 n.20e+21e = €2.900,00+ - ottima qualità - **P.V.** - **Foto** - (69117F) **300,00**
- 811 ○ Governo della Toscana - c.40 carminio n.46, ben marginato in basso e con ampi margini su 3 lati che mostrano parte di 3 es. - Sassone n.21 - ann. leggero - ottima qualità - **P.V.** - **Foto** - (69118F) **150,00**
- 812 ✉ Governo della Toscana - tariffa per circolare a stampa da Livorno a Cospoli (Costantinopoli) dell'8.1.1860 affr. per c.15 con c.5 verde oliva + c.10 bruno n.40+41 (con lievi dif.) - Sassone n.18a+19 - ann. "P.D." + "Livorno 8 Gen. 1860" a banderuola - bollo di arrivo al verso "Costantinopole - Turquie 21 Janv. 60" - rarità per tariffa e destinazione - **P.V.** (cert.2006) - **Foto** - (71060F) **1.700,00**
- 813 ✉ Governo della Toscana - circolare a stampa da Firenze a Livorno del 29.10.1860 con c.10 bruno n.41 - Sassone n.19 - ann. p.c. "Firenze 29 Ott. 60" + bollo di arrivo al verso - curiosa tariffa - buona qualità - En.D. - **P.V.** - **Fweb** - (65836F) **70,00**
- 814 ✉ Governo della Toscana - lettera da Massa Marittima a Firenze del 19.9.1860 con c.10 bruno n.41, blocco di 4 con piega orizzontale e margini da regolari a toccati - Sassone 2025 n.19 = €90.000,00 - ann. muto a rombi con a lato d.c. "Massa Marittima 19 Set. 1860" - bollo di arrivo al verso - raro insieme - A.Diena - En.Diena (cert.1984) - Grioni - **Foto** - (73598F) **4.900,00**

- 815 ✉ Governo della Toscana - circolare a stampa con testo impresso a Marsiglia, tramite intermediario fu postalizzata in arrivo a Livorno il 26.2.1861 e affr. per doppio porto con coppia c.1 violetto scuro n.38, ben marginata e con visibile parte di altro f.llo sul lato destro - Sassone 2025 n.17c = €9.000,00 - ann. p.c. di Livorno apposto anche al verso - raro insieme - A.D. - G.Colla (cert.1994) - **P.V.** (cert.2019) - **Foto** - (64033F) **900,00**
- 816 ✉ Italia - da Castelfiorentino a Pomarance del 3.2.1864 con c.15/DLR Sassone n.L18 - ann. d.c. grande + bollo di arrivo al verso - buona qualità - **P.V.** - **Fweb** - (65841F) **35,00**



812

813



814

## RISORGIMENTO

- 817 ✉ lettera con testo da Cento per città del 28.10.1848 scritta dal Comando del Battaglione Bersaglieri di stanza a Cento - testo interessante - ottima qualità - **P.V.** (cert.2008) - **Fweb** - (73241F) **120,00**
- 818 ✉ piccola lettera da Volterra a Pisa del 26.4.1859 con cr.2 azzurro grigio verdastro n.33, con margine destro leggermente toccato a destra in alto - ann. d.c. grande ripetuto a lato + bollo di arrivo al verso - Sassone n.13a - ultimo giorno granducale - raro insieme - **P.V. - Foto** - (65844F) **200,00**
- 819 ✉ lettera in franchigia scritta a Tirano il 5.8.1859 "Comando Militare" per città con carta intestata "Cacciatori delle Alpi - Reggimento" - bollo d.c. ovale con stemma Savoia al verso e all'interno - **Fweb** - (72709F) **80,00**
- 820 ✉ piccola lettera con testo scritta a Padova il 18.11.1859 per Pinerolo - bollo di transito "Carpi" a cuore (non catalogato in questo periodo) + cifra "20" e "2" - al verso p.c. "Modena 3 Dicem. 59" + "Torino 4 Dice. 59" + "Pinerolo 4 Dic. 59" - insieme molto interessante - ottima qualità - **P.V. - Foto** - (63625F) **150,00**
- 821 ✉ Cisappennino Modenese - lettera con testo da Reggio a Modena del 29.2.1860 con Sardegna c.20 azzurro scuro n.3SM, rasente a sinistra e leggermente intaccato a destra - Sassone 2025 n.D3 = €2.250,00 - ann. p.c. "Reggio 29 Feb 60" ripetuto a lato - bollo di arrivo al verso - raro insieme in periodo di "Risorgimento" e particolarmente interessante l'utilizzo di questi f.lli nel mese di febbraio in quanto erano disponibili (fino a fine mese) anche i f.lli del G.Provisorio - **Fweb** - (71096F) **100,00**
- 822 ✉ 3 lettere da Orte a Roma del dicembre 1870 con c.20/TO n.87, tutti ben dent. - Sassone n.T26 - 1 con es. singolo + 1 con 2 es. ann. a rombi (losanga) con a lato d.c. di Orte + 1 con es. singolo ann. d.c. di Orte - tutte con bollo di arrivo al verso - ottima qualità - tutte G.Bolaffi e **P.V. - Fweb** - (50778F) **100,00**
- 823 ✉ da Viterbo a Roma del 22.11.1870 con 2 es. c.10/1863 n.53ITIR, ben dent. - Sassone n.T17 - ann. a griglia con a lato d.c. di Viterbo e al verso bollo di arrivo - buona qualità - **P.V. - Fweb** - (51085F) **100,00**



[www.libreriafilatelica.it](http://www.libreriafilatelica.it)

LA FILATELIA A PORTATA DI CLICK

## Filatelia... una passione infinita!

### Il catalogo specializzato in filatelia

storia postale, guide, dizionari posta e storia militare, marittima, aerea tematiche, cartoline, cataloghi falsi, tariffe

### Nel sito

- vasta selezione di titoli oltre a quelli del catalogo cartaceo
- tutte le novità aggiornate
- schede dettagliate
- ampie descrizioni
- sconti e promozioni



VACCARI    



824



825



826



827



833

## ITALIA REGNO

### Re Vittorio Emanuele II

- 824 ★ 1863 - Saggi De La Rue - c.1 soprast. "SAGGIO" coppia non dent. con BDF in basso e numero di tav. "2" in riquadro - raro - buona qualità - R.Diena (cert.2022) - **Foto** - (72573F) **350,00**
- 825 ★ 1863 - Saggio di autore ignoto - "Amministrazione delle Regie Poste italiane" - stampa litografica in azzurro scuro su c.bianca spessa non fil., fustellato a linee ondulate secondo il cerchio - raro - ottima qualità - Sorani (cert.2013) - **Foto** - (72717F) **130,00**
- 826 ★SG 1863 - Saggio Ronchi - "Amministrazione delle Regie Poste italiane" con stemma sabaudo e corona al centro - stampa litografica in azzurro su c.bianca non dent. e non fil. - cat.Rossi n.S-20a - raro - ottima qualità - Sorani (cert.2013) - **Foto** - (72718F) **90,00**
- 827 ★ 1864 - Saggio Hummel - Etichetta postale ufficiale "Poste italiane - Trasporto Dispacci" con stemma sabaudo - stampa litografica di Torino del 1864 in nero su c.spessa giallognola - cat.Rossi n.S-21a - non comune - ottima qualità - En.D. (cert.1986) - Sorani - **Foto** - (72719F) **80,00**
- 828 ★ 1864 - Saggio Hummel - Etichetta postale ufficiale "Poste italiane - Trasporto Dispacci" con stemma sabaudo - stampa litografica di Torino del 1864 in bruno su c.spessa giallognola - cat.Rossi n.S-21a - non comune - ottima qualità - En.D. (cert.1986) - Sorani - **Fweb** - (72720F) **80,00**
- 829 ★ 1864 - Saggio Hummel - Etichetta postale ufficiale "Poste italiane - Trasporto Dispacci" con stemma sabaudo - stampa litografica di Torino del 1864 in carminio su c.spessa giallognola - cat.Rossi n.S-21a - non comune - ottima qualità - En.D. (cert.1986) - Sorani - **Fweb** - (72721F) **80,00**
- 830 ★ 1864 - Saggio Hummel - Etichetta postale ufficiale "Poste italiane - Trasporto Dispacci" con stemma sabaudo - stampa litografica di Torino del 1864 in violetto su c.spessa giallognola - cat.Rossi n.S-21a - non comune - ottima qualità - En.D. (cert.1986) - Sorani - **Fweb** - (72723F) **80,00**
- 831 ★ 1864 - Saggio Hummel - Etichetta postale ufficiale "Poste italiane - Trasporto Dispacci" con stemma sabaudo - stampa litografica di Torino del 1864 in nero su c.spessa giallognola - "D" di "Dispacci" di carattere diverso - cat.Rossi n.S-21a - non comune - ottima qualità - En.D. (cert.1986) - Sorani - **Fweb** - (72724F) **80,00**
- 832 ★SG 1864 - Saggio Hummel - Etichetta postale ufficiale "Poste italiane - Trasporto Dispacci" con stemma sabaudo - stampa litografica di Torino del 1864 in rosso mattone su c.spessa giallognola - cat.Rossi n.S-21a - non comune - ottima qualità - En.D. (cert.1986) - Sorani - **Fweb** - (72722F) **80,00**
- 833 ★★ 1865 - Saggio Giuseppe Re - Segnatasse c.20 recante al centro lo stemma sabaudo, stampato su carta giallastra gommata e senza fil. - Sorani (cert.2009: "il solo attualmente a noi noto, è originale") - M.Raybaudi - **Foto** - (73226F) **80,00**
- 834 ★★ c.20 indaco (Bottacchi) + c.80 giallo arancio (G.Bolaffi/Bottacchi) n.23+25 - Sassone n.2+4 - freschi con buona dent. e centr. - ottima qualità - **Foto** - (73334F) **70,00**
- 835 ★ c.40 rosa n.24a, ben centr. - Sassone n.3d - buona qualità - En.D. - R.D. - **P.V.** - **Foto** - (69120F) **70,00**
- 836 ★★ Stampe c.2 bistro n.26, blocco di 4 - Sassone n.10 - freschissimo - ottima qualità - L.Raybaudi - cert. Giorgio Landmans (1980) - **Fweb** - (72712F) **150,00**

- 837 ★★ Stampe c.2 bistro n.26 - Sassone n.10 - ottima qualità - En.D. - **P.V.** - **Foto** - (73335F) **50,00**
- 838 △ c.10 bistro giallastro n.22a, coppia su frammento - Sassone n.1 - ann. p.c. "Firenze 26 Ago. 62" - insieme non comune - qualità corrente - En.D. - **P.V.** - **Foto** - (73336F) **170,00**
- 839 ○ 1862 c.40 rosso carminio n.24 coppia ADF su minimo frammento - Sassone n.3 - ann. "Milano 11 Nov 62" - A.D. - En.D. (cert.1986) - **Foto** - (73141F) **200,00**
- 840 ○ 1862 c.80 giallo arancio n.25 - Sassone 2025 n.4 = €4.000,00 - parziale ann. di Genova e in rosso di navigazione - buona qualità - A.D. - M.Raybaudi (cert.1999) - Fiecchi - **Foto** - (73142F) **400,00**
- 841 ○ Stampe c.2 bistro n.26 - Sassone n.10 - blocco di 4 con grandi margini - ann. p.c. "Torino 8 Nov. 62" - ottima qualità - Em.D. - A.D. - En.D. (cert.1983) - **P.V.** - **Foto** - (55282F) **200,00**



834



835



837



838



839



840



841



843

844

847

- 842 ○ minimo frammento con c.15+15 tipo Sardegna azzurro n.29, entrambi con BDF in basso - Sassone n.11 - non comune insieme - ottima qualità - **P.V. - Fweb** - (65851F) **60,00**
- 843 ○ c.15 tipo Sardegna azzurro scuro n.29c - Sassone n.11b - parziale ann. dell'1.1.1863 (primo giorno di em.) - A.D. - G.Bolaffi - Sorani (cert.1999) - **Foto** - (73143F) **100,00**
- 844 ★★ c.15 tipo Sardegna indaco con riflessi violacei n.31, con doppia effigie - Sassone n.11g+k - ottima qualità - R.D. (cert.2021) - **P.V. - Foto** - (73337F) **180,00**
- 845 ★SG c.15 litografato I tipo n.32, blocco di 18 con prova di stampa al recto e al verso - Sassone n.12 - ottima qualità - **P.V. - Fweb** - (73225F) **150,00**
- 846 ★SG 2 es. c.5/TO/1863 + c.10/TO/1863 + 4 es. c.20/TO/1867 (★) n.48+53+87, tutti rigommati - Sassone 2025 n.T16+T17+T26 = €1.985,00 (★SG) - qualità mista - **Fweb** - (65855F) **90,00**
- 847 ★SG c.10/DLR ocra arancio n.50 - Sassone n.L17 - buona qualità - **Foto** - (73375F) **100,00**
- 848 ★★ c.30/TO bruno castano blocco di 50 es. ADF superiore sinistro con bordi marginali e numero di tav. "142" in cornice - Sassone n.T19 - molto fresco - ottima qualità - En.D. (cert.1988) - **Fweb** - (72579F) **400,00**
- 849 ★★ L.2/DLR blocco di 20 es. ADF con numero di tav. "1" in cerchio - Sassone n.L22 - molto fresco - buona qualità - M.Raybaudi (cert.2005 oro) - **Foto** - (72576F) **3.000,00**
- 850 ☒ 8 lettere (6 con testo) epoca 1862-1866 tutte con ann. d.c. di Cento - in genere buona/ottima qualità - **Fweb** - (73484F) **150,00**



849



851



852

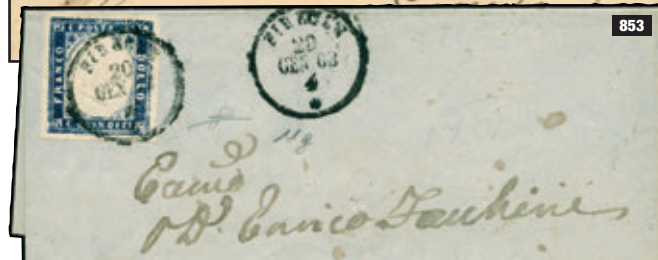

853



854

- 851 ☒ piccola lettera da Brescia a Torino del 7.1.1863 con c.15 tipo Sardegna celeste latteo n.27a, ben marginato - Sassone 2025 n.11d = €4.250,00 - ann. p.c. "Brescia 7 Gen. 63" ripetuto a lato - bollo di arrivo al verso - buona qualità - Sorani - Bottacchi - **P.V. - Foto** - (65869F) **350,00**
- 852 ☒ lettera da Soriasco a Genova del 25.2.1863 con c.15 tipo Sardegna azzurro scuro n.29c, margini da ampi a giusto in basso a sinistra - Sassone n.11b - ann. d.c. Distribuzione di Soriasco (p.8) ripetuto a lato - bolli di transito e arrivo al verso - rara - En.D. - **P.V. - Foto** - (69204F) **120,00**
- 853 ☒ lettera da Firenze ad Arezzo del 20.1.1863 con c.15 tipo Sardegna indaco con riflessi violacei n.31, con ottimi margini - Sassone n.11g - bollo di arrivo al verso - ottima qualità - R.Diena - **Foto** - (69202F) **150,00**
- 854 ☒ lettera da Cotrone a Napoli del 23.12.1863 con c.5+10/DLR - Sassone n.L16+L17 - ann. d.c. ripetuto a lato (p.9 cat.Cattani) - c.10 con traccia ann. precedente, uso in frode postale - bollo di arrivo al verso - primo mese di utilizzo - buona qualità - A.D. - R.D. - Vicario (cert. descrittivo 2023) - **Foto** - (72580F) **500,00**
- 855 ☒ lettera con testo da Milano ad Asti del 12.12.1863 affr. per c.15 con c.15/DLR n.57 - Sassone n.L18 - ann. p.c. ore di Milano (primo mese d'uso del c.15/DLR) - bolli di transito e di arrivo al verso - buona qualità - **Fweb** - (71649F) **50,00**



- 856 ✉ lettera con testo da Portolongone a Livorno del 10.12.1863 con c.15/DLR n.57 - Sassone n.L18 - ann. d.c. grande di Portolongone (p.5) - primo mese d'uso del c.15/DLR - bolli di transito e di arrivo al verso - buona qualità - **Fweb** - (71652F) **70,00**
- 857 ✉ lettera da Casamassima a Foglianise del 22.12.1863 con c.30/DLR bruno n.59 - Sassone 2025 n.L19 = €6.500,00 (primo mese d'uso) - bolli di transito e di arrivo al verso - buona qualità - Cardillo - **Foto** - (72787F) **600,00**
- 858 ✉ lettera con testo da Brescia a Verona del 9.6.1864 con c.5+5/DLR n.46 + c.15/DLR n.57 - Sassone n.L16+L18 - ann. di Brescia senza anno - bolli di transito e arrivo al verso - buona qualità - **Fweb** - (69206F) **70,00**
- 859 ✉ 2 lettere con testo e bolli di transito o arrivo al verso: una da Siena per Bibbiana del 10.3.1864 con c.15/DLR, l'altra da Fossombrone per Fano del 15.9.1865 con c.20 su c.15 l tipo, entrambi con varietà dent. orizzontale fortemente spostata in alto - Sassone n.L18+23h - alto valore di cat. - ottima qualità - entrambe En.D. - **Foto** - (69297F) **220,00**
- 860 ✉ lettera da Como a "Locarno per Ronco" del 15.7.1865 con c.10/DLR n.50, isolato - Sassone n.L17 - ann. p.c. con a lato "P.D." + bollo di arrivo al verso - tariffa di raggio limitrofo - buona qualità - **Fweb** - (69828F) **45,00**
- 861 ✉ raccomandata "Dispaccio Telegrafico" Mod. T-72 da Ischia (NA) a Napoli del 4.9.1865 affr. per c.50 con c.10/DLR + c.20 su c.15 (2 es.) Sassone n.L17+23 - ann. d.c. con fregio di Ischia (cat.Sassone p.5) - pregiato documento del periodo del guasto della linea telegrafica dalla Sardegna all'Italia - al verso bollo di arrivo + ceralacce - buona qualità - **P.V.** - Vicario (cert. descrittivo 2024) - **Foto** - (71620F) **150,00**
- 862 ✉ raccomandata "Dispaccio Telegrafico" Mod. T-72 da Ischia (NA) a Napoli del 17.7.1865 affr. per c.50 con c.10/DLR + c.20 su c.15 coppia verticale Sassone n.L17+23 - ann. d.c. con fregio di Ischia (cat.Sassone p.5) - pregiato documento del periodo del guasto della linea telegrafica dalla Sardegna all'Italia - buona qualità - Vicario (cert. descrittivo 2024) - **Foto** - (71625F) **150,00**

- 863 ✉/🕒 1 lettera con testo da Torino a Ginevra del 18.11.1865 con c.30/DLR, ann. p.c. con a lato "P.D." in rosso e bolli di arrivo al verso + 1 striscia di 4 del c.30/TO - Sassone n.L19+T19 - buona qualità - R.D. - **Fweb** - (72583F) **60,00**



864

- 864 ★ c.20 su c.15 Il tipo n.80 - buona centr. e traccia di linguella praticamente invisibile - Sassone 2026 n.24 = €22.500,00 (discreta centr.) - ottima qualità - A.D. - R.Diena (cert.2006) - **P.V.** (cert.2019) - **Foto anche in copertina** - (62924F) **2.500,00**
- 865 ★SG (★★) c.20 su c.15 III tipo n.82 - Sassone n.25 - colore fresco, ottima dent. e centr. ma rigommato - G.Oliva - **Fweb** - (73570F) **150,00**
- 866 ✉ lettera con testo da Rossano a Napoli del 10.1.1866 con c.10+10/DLR n.50 - Sassone n.L17 - ann. d.c. con rosetta "Rossano 10 Gen. 66" ripetuto a lato (p.7) - insieme non comune e ben conservato - bollo di arrivo al verso - L.Raybaudi - **Fweb** - (69123F) **80,00**
- 867 ✉ lettera con testo da Fanano (MO) a Nonantola del 17.7.1866 affr. per c.20 con coppia c.10/DLR n.50 - Sassone n.L17 - ann. numerale a punti "1006" con a lato d.c. (cat.Vaccari p.6) - bolli di transito e di arrivo al verso - buona qualità - **Fweb** - (71684F) **30,00**
- 868 ✉ lettera con testo da Barberino di Mugello a Grosseto del 12.6.1866 con c.20 su c.15 Il tipo n.80 - Sassone n.24 - ann. numerale a punti "391" con a lato d.c. grande (cat. Vaccari p.8) - bolli di transito e di arrivo al verso - buona qualità - **Fweb** - (71694F) **40,00**
- 869 ✉ lettera con testo da Brescia a Rovereto del 26.12.1867, affr. per c.30 con c.10/TO + c.20/1867/TO n.53+87 - Sassone n.T17+T26 - ann. numerale a punti "6" + p.c. con a lato "N.A." + "Francobollo Insufficiente" in cartella - al verso bollo di transito e d.c. in arrivo di Rovereto - qualità corrente - M.Ray. - **Fweb** - (69127F) **50,00**
- 870 ✉ Firenze Capitale - busta da Firenze a Cuneo del 29.3.1867 affr. per porto multiplo con c.60/DLR lilla n.69 - Sassone n.L21 - ann. p.c. di Firenze ripetuto a lato - bollo rosso di arrivo al verso + ceralacca - buona qualità - **P.V.** - **Fweb** - (69128F) **100,00**



- 871 ☒ Firenze Capitale - piccola busta da Firenze a Coldstream (Scozia) del 26.1.1867 con c.60/TO lilla n.71 - Sassone n.T21 - ann. p.c. di Firenze ripetuto a lato + "P.D." + "Affranchie" - bolli di transito e arrivo al verso - buona qualità - **P.V. - Foto** - (69129F) **90,00**
- 872 ☒ lettera doppio porto da Sarzana (SP) a Livorno del 12.3.1867 affr. per c.20 (in difetto di c.20) con c.20 su c.15 l tipo n.78 (soprast. leggermente spostata a sinistra) - Sassone n.23 - ann. numerale a punti con a lato cerchio + "Insufficiente" + manoscritto "4" (4 decimi di lira a carico del destinatario) - bollo di arrivo al verso - buona qualità - **Fweb** - (71660F) **30,00**
- 873 ★ c.20/TO/1867 azzurro n.87 - Sassone n.T26 - traccia di linguella praticamente invisibile - qualità corrente - cert. finanziario Bolaffi (2007) - **Foto** - (72505F) **90,00**
- 874 ★SG c.20/TO/1867 azzurro n.87 - Sassone n.T26 - ottima qualità - En.D. - **Foto** - (73376F) **50,00**
- 875 ☒ lettera con testo da Milano a Lione del 15.11.1868 con affr. gemella c.20+20/1867 n.84+87 - Sassone n.L26+T26 - ann. numerale a punti "17" con a lato p.c. di Milano e d.c. rosso di instradamento francese - parziale bollo di arrivo al verso - buona qualità - Fiecchi (cert.1977) - **Foto** - (73644F) **120,00**
- 876 ☒ Firenze Capitale - piccola busta da Firenze ad Alessandria del 27.9.1868 con c.20/1867/TO n.87 - Sassone n.T26 - ann. numerale a punti "174" con a lato "Firenze Uf.o Succursale n.1 27 Set. 89" (anno capovolto!) - bollo di arrivo al verso - buona qualità - **P.V. - Fweb** - (69130F) **40,00**
- 877 ☒ lettera con testo da Bucchianico a Napoli del 27.4.1869 affr. per c.40 con c.10/DLR n.50, striscia di 4 (buona qualità) - Sassone n.L17 - ann. numerale a punti "538" con a lato d.c. - bolli di transito e arrivo al verso - lettera leggermente sciupata - non comune - **P.V. - Fweb** - (69132F) **80,00**
- 878 ☒ lettera con testo da Polizzi Generosa a Palermo del 20.12.1869 con c.10/TO + c.10/TO Sassone n.T17 - ann. a punti "1758" con a lato d.c. - al verso, infrequente bollo in corsivo su due righe "Non conosciuto / al portaletere" apposto a Palermo con a lato p.c. "Palermo 22 Dic 69" - molto interessante - buona qualità - Sorani (cert.2004) - **Fweb** - (70808F) **100,00**



- 879 ☒ lettera doppio porto da Ventimiglia a Roma del 19.9.1869 affr. per c.40 con c.40/TO n.68 - Sassone n.T20 - ann. numerale a punti con a lato p.c. + "P.D." (porto pagato a destino come da R.D. del 18.8.1867) - al verso bolli di transito e di arrivo - buona qualità - **Fweb** - (71645F) **30,00**
- 880 ○ Segnatasse c.10 bruno arancio n.2TX, centratissimo e ben dent. - Sassone n.2 - ottima qualità - **Fweb** - (73377F) **45,00**

- 881 ○ Segnatasse L.2 azzurro chiaro e bruno n.21TX, con cifra capovolta - Sassone 2025 n.12b = €4.500,00 - molto raro - buona qualità - A.D. (cert.1974) - **Foto** - (72804F) **300,00**
- 882 ☒ busta da Bari a Taranto del 15.7.1870 con c.5/TO coppia verticale + 2 es. di gradazioni diverse - Sassone n.T16 - ann. numerale a barre con a lato cerchio - bollo di arrivo al verso - interessante affr. con val. gemelli di 3 tav. diverse - buona qualità - A.D. - R.D. (cert.2013) - **Foto** - (72584F) **150,00**
- 883 ☒ lettera con testo da Verona per città del 4.9.1870 con c.5/TO Sassone n.T16 con dent. orizzontale fortemente spostata in alto tanto da mostrare parte della dicitura marginale del foglio e dent. verticale spostata a destra - non comune insieme - buona qualità - R.D. (cert.2012) - **Foto** - (72585F) **180,00**
- 884 ☒ Firenze Capitale - busta raccomandata da Pistoia a Firenze del 5.1.1871 con c.10+40/TO n.53+66 - Sassone n.T17+T20 - ann. numerale a punti "122" + p.c. "Pistoia 5 Gen. 71" - bollo di arrivo al verso - infrequenti le raccomandate in questo periodo - buona qualità - **P.V. - Fweb** - (69133F) **80,00**
- 885 ☒ lettera con testo da Maglie a Massa Carrara del 22.5.1872 con c.1/TO + c.2/TO coppia verticale + c.5 con dent. spostata in basso + c.10/TO + c.20/1867/TO - Sassone n.T14+T15+T16+T17+T26 - ann. numerale a punti "1310" con a lato d.c. - bollo di arrivo al verso - c.1 (dif.) probabilmente tolto da altra lettera e usato in frode postale - interessante e probabilmente unica affr. pentacoloro (non cat. in Serra-Zanaria) - En.D. (cert.1987) - R.Diena (cert.2013) - **Foto** - (72586F) **2.000,00**



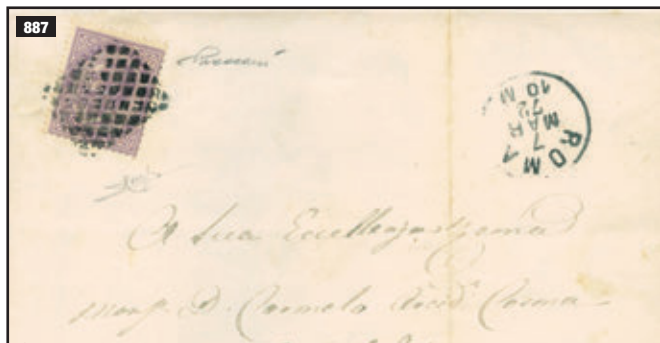

- 886 ✉ lettera da Balmuccia (VC) a Novara dell'1.3.1872 affr. per c.40 con c.30+10/TO n.53+61, ben dent. - Sassone n.T17+T19 - ann. numerale a punti "387" con a lato d.c. "Balmuccia C. 1 Mar 72" - bollo di arrivo al verso - insolita affr. per doppio porto - ottima qualità - **P.V. - Fweb** - (65879F) **40,00**
- 887 ✉ lettera con testo da Roma a Lecce del 7.3.1872 con c.60/TO n.71, ben dent. - Sassone n.T21 - ann. a piccoli rombi con a lato cerchio - bollo di arrivo al verso - insieme non comune - ottima qualità - L.Raybaudi - **P.V. - Foto** - (65880F) **100,00**
- 888 ✉ lettera doppio porto da Marsiliana (GR) a Firenze del 15.6.1872 affr. per c.40 con coppia c.20/TO/1867 n.87 - Sassone n.T26 - ann. numerale a punti "88" di Grosseto con a lato bollo corsivo della collettoria "Marsiliana" (cat.Gaggero p.6) - bollo di arrivo al verso - buona qualità - **Fweb** - (71677F) **50,00**
- 889 ○ Ricognizione Postale c.10 ocra arancio n.1RP - Sassone n.1 - ann. ovale "Roma 12 Mar. 1880" - negli es. annullati la dent. non è quasi mai regolare - qualità corrente - En.D. - **Fweb** - (73378F) **60,00**
- 890 ✉ lettera da Serravezza a Livorno del 2.12.1874 con c.5/TO n.49, striscia di 4 - Sassone n.T16 - ann. numerale a punti "2164" non comune - bollo di arrivo al verso - buona qualità - **Fweb** - (69209F) **40,00**
- 891 ✉ lettera con testo da Torino a Trento del 22.9.1874 con c.40/TO nella rara tonalità del carminio scuro lillaceo n.68a - Sassone tinta non cat. - ann. numerale a punti "189" con a lato "Torino Succursale - 22 set. 74 - 7S" - bollo di arrivo al verso - ottima qualità - Bottacchi - **P.V.** (cert.2007) - **Foto** - (71095F) **280,00**

- 892 ✉ lettera con testo da Canino (RM) a Viterbo del 25.8.1874 con c.20/TO/1867 n.87 - Sassone n.T26 - ann. numerale a punti "2900" senza d.c. (cat.Vaccari p.9) - bolli di transito e di arrivo al verso - buona qualità - **Fweb** - (71682F) **30,00**
- 893 ✉ lettera per Erba del 5.7.1875 affr. per c.10 (tariffa ridotta) con c.10/TO n.53 Sassone n.T17 - ann. numerale a punti "213" dell'Ambulante Camerlata-Milano n.2 (cat.Vaccari p.7 - cat.Cattani p.6) - bollo di arrivo illeggibile al verso - buona qualità - **Fweb** - (71679F) **50,00**
- 894 ✉ lettera con testo da Genova a Ragusa (Dubrovnik) del 2.10.1875 con c.30/TO n.61 - Sassone n.T19 - ann. numerale a punti - bolli di transito di Trieste e di arrivo al verso - buona qualità - **Fweb** - (71643F) **30,00**
- 895 ✉ busta da Venezia a Villanova di Farra "Friuli austriaco" del 13.7.1875 affr. per c.30 con c.20/TO azzurro + coppia Marca da bollo c.5 lilla (1 es. dif.) - Sassone n.T26+6 - c.20 con ann. numerale a punti "196" con a lato cerchio, le due marche da bollo non ritenute valide quindi bollo circolare del portalettere + "T" in rosso - tassa "12" kreuzer manoscritta in blu - raro insieme - M.Manzoni (cert.2022) - **Foto** - (72141F) **550,00**
- 896 ✉ fascetta raccomandata di doppio porto da Roma a Monterubbiano (FM) del 3.12.1876 affr. per c.70 con c.30/TO + coppia c.20/TO/1867 n.61+87 - Sassone n.T19+T26 - ann. numerale a punti - al verso bollo di transito di Fermo + ceralacche - ottima qualità - **Fweb** - (71656F) **40,00**
- 897 ✉ piccola busta da Firenze a Lucignano (AR) del 20.12.1876 con c.20/TO/1867 n.87 - Sassone n.T26 - ann. numerale "174" a sei sbarre sperimentale di Firenze Ferrovia con a lato cerchio grande (cat.Vaccari p.10) - bollo di arrivo al verso - buona qualità - **Fweb** - (71691F) **100,00**
- 898 ★/★★ Servizio di Stato serie 8 val. n.1S-8S - Sassone n.1-8 - L.2+5+10 con leggerissima traccia di linguella e ottima centr. **P.V.** (cert.1987) - L.5+10 En.D. - **Foto** - (73379F) **150,00**



- 899 ★★ c.10 azzurro n.90 - Sassone n.27 - buona qualità - Fiecchi - M.Raybaudi (cert.2003) - **Foto** - (73571F) **1.900,00**
- 900 ★★ c.20 ocra arancio n.93 - Sassone n.28 - molto fresco con buona dent. e centr. - raro in queste condizioni - ottima qualità - M.Raybaudi (cert.1997) - G.Colla (cert.1996) - **P.V.** (cert.2004) - **Foto** - (73572F) **2.000,00**
- 901 ✉ fascetta quattro porti da Castegnato a Salò del 5.5.1878 affr. per c.40 (tariffa ridotta) con coppia c.20/TO/1867 n.87 - Sassone n.T26 - ann. numerale a punti di Brescia con a lato bollo corsivo in verde della collettoria "Castegnato" (cat.Gaggero p.5/8) ripetuto anche sul f.llo - bollo di arrivo al verso - nell'insieme buona qualità - **Fweb** - (71680F) **60,00**
- 902 ✉ 2 raccomandate: una da Mottola a Gravina di Puglia del 7.4.1879, l'altra da Montepulciano a Jesi del 12.5.1879, entrambe affr. per c.50 con c.10/1877 + c.40/TO Sassone n.27+T20 - ann. numerali a sbarre con a lato grande cerchio (cat.Vaccari p.3/4) - bolli di arrivo al verso - buona qualità - **Fweb** - (71628F) **40,00**



903



904



905

### Re Umberto I

- 903 ○ 1879 - 6 val. (manca il c.30 per la serie di 7) n.103-106/108-109 - Sassone n.37-40/42-43 - n.43 Sorani - buona qualità - **Foto** - (73144F) **100,00**
- 904 ○ c.30 bruno n.107 - Sassone n.41 - ann. a cerchio parziale di Ardenza (Livorno) "14 Gen 88" - qualità corrente - Sorani (cert.2022) - **Foto** - (70809F) **180,00**
- 905 ○ c.30 bruno n.107 - Sassone 2025 n.41 = €4.500,00 - due ann. parziali - buona qualità - En.D. - M.Raybaudi (cert.1998) - **Foto** - (73146F) **500,00**
- 906 ☒ 15 raccomandate: 11 con c.25+25 + 2 con c.25+25+20 + 1 con c.20+20+25 + 1 cartolina postale Risposta da c.7<sup>1/2</sup> affr. in aggiunta con c.25 n.105+106 - Sassone n.39+40 - epoca 1880-1893 - nell'insieme buona qualità (1 con dif.) - **Fweb** - (65892F) **90,00**
- 907 ☒ 9 raccomandate affr. con c.25+25 + 1 busta affr. con c.25 (al posto di c.20) n.106 - Sassone n.40 - epoca 1880-1885 - nell'insieme buona qualità - **Fweb** - (65893F) **50,00**

- 908 ☒ 3 buste affr. con c.25 n.106, isolato - Sassone n.40: 1 del 1881 da Palermo per il Canada + 1 del 1886 da Courmayeur e 1 del 1892 da Napoli entrambe per gli USA - ann. numerali a sbarre + bolli di arrivo al verso - ottima qualità - **P.V.** - **Fweb** - (65895F) **75,00**
- 909 ☒ 2 lettere da Valentano a Piansano del 17 e 30.9.1885 affr. con c.5 verde n.103 - Sassone n.37 - ann. differenti (numerale a sbarre e a cerchio) - interessante insieme - ottima qualità - **P.V.** - **Fweb** - (65896F) **30,00**
- 910 ☒ lettera priva di testo da Sora a Caserta del 16.5.1886 con c.5 verde n.103, blocco di 4 - Sassone n.37 - ann. numerale a sbarre "151" con a lato cerchio di Sora - bollo di arrivo al verso - ottima qualità - En.D. - **Fweb** - (69210F) **40,00**
- 911 ☒ busta aperta da Livorno a Göteborg (Svezia) dell'11.12.1887 affr. in tariffa stampe con c.5 verde n.103, ottima qualità - Sassone n.37 - ann. numerale a sbarre "14" con a lato cerchio "Livorno 11.12.87" - bollo di arrivo al verso del 14.12.1887! - strappo nella busta in alto a sinistra - infrequente insieme - **P.V.** - **Fweb** - (69138F) **70,00**
- 912 ☒ busta da Anfo a Condino (Tirolo italiano) del 24.5.1887 con c.25 azzurro n.106 - Sassone n.40 - ann. numerale a sbarre "307" con a lato cerchio - bollo di arrivo al verso - buona qualità - **P.V.** - **Fweb** - (65897F) **30,00**
- 913 ☒ busta da Serra Pamparato (CN) a Sale delle Langhe con c.20 arancio n.105 (dif. nell'angolo superiore sinistro) - Sassone n.39 - ann. corsivo + bollo di arrivo al verso del 28.9.1888 - raro insieme - **Fweb** - (65900F) **50,00**
- 914 ☒ busta da Cassina de' Pecchi a Milano con c.20 arancio n.105 - Sassone n.39 - ann. corsivo della collettorina senza data (p.7) - bollo di arrivo al verso del 14.5.1889 - rara - buona qualità - Sorani (cert.2013) - **Fweb** - (72726F) **90,00**
- 915 ☒ busta della "Banca d'Italia / Direzione generale" raccomandata da Roma a Losanna (Svizzera) del 27.7.1889 affr. per L.1 (tariffa triplo porto per l'estero c.75 + raccomandata per l'estero c.25) con L.1 Perfin "B.N." (Banca Nazionale) - bolli di transito e di arrivo al verso - buona qualità - **Foto** - (72276F) **300,00**
- 916 ○ 1889 serie 6 val. n.110-115 - Sassone 2025 n.44-49 = €3.150,00 - ann. originali - qualità corrente - **Foto** - (73145F) **280,00**



915



916

- LE AGGIUDICAZIONI SONO SENZA SPESE PER COMMISSIONI D'ASTA
- POUR VOS OFFRES D'ACHAT IL N' Y A PAS DE COMMISSIONS
- NO BUYERS' PREMIUM
- KEINE PROVISION BERECHNET WIRD



- 917 ★★ Segnatasse c.10 n.8TX, Sassone n.21, striscia orizzontale di 4 con interspazio di gruppo centrale - leggera piega nell'interspazio - raro insieme - Merone (cert.2014) - Ferrario - **Foto** - (70810F) **160,00**
- 918 ★★ Segnatasse c.30 n.11TX, Sassone n.23, striscia orizzontale di 4 con interspazio di gruppo centrale - leggera piega nell'interspazio - raro insieme - Merone (cert.2014) - Ferrario - **Foto** - (70811F) **160,00**
- 919 ★★ Segnatasse c.40 n.13TX, Sassone n.24, striscia orizzontale di 4 con interspazio di gruppo centrale - leggera piega nell'interspazio - raro insieme - Merone (cert.2014) - Ferrario - **Foto** - (70812F) **160,00**
- 920 ★★ Segnatasse c.50 n.15TX, Sassone n.25, striscia orizzontale di 4 con interspazio di gruppo centrale - leggera piega nell'interspazio - raro insieme - Merone (cert.2014) - Ferrario - **Foto** - (70813F) **160,00**
- 921 ★ Segnatasse c.10 su c.2 + c.20 su c.1 + c.30 su c.2 n.31TX-33TX - Sassone n.17-19 - impercettibile traccia di linguella - nell'insieme buona qualità - c.10 En.D. - tutti A.D. (cert.1968) - cert. finanziario Bolaffi (2015) - **Foto** - (72508F) **250,00**
- 922 ○ Segnatasse c.30 su c.2 con soprast. capovolta n.33TX/SC - ann. "Panaia 9 Lug. 91" - Sassone 2025 n.19a = €4.500,00 - molto fresco - buona qualità - Em.D. - A.D. (cert.1974) - **Foto** - (72806F) **350,00**
- 923 ○ F.lli per P.Postali soprast. "Valevole per le stampe c.mi 2" serie 6 val. n.116-121 - Sassone n.50-55 - nell'insieme buona qualità - **Fweb** - (73380F) **40,00**
- 924 ✉ raccomandata d'ufficio "Effetti non riscossi" da Milano a Piacenza del 17.10.1890 affr. per c.45 con c.25/1879 + c.20 su c.30/1890 n.106+123 - Sassone n.40+57 - ann. a cerchio "Milano (Raccom.) 17.10.90" - bollo di arrivo al verso - infrequente insieme - buona qualità - **P.V.** - **Fweb** - (65901F) **50,00**
- 925 ✉ sovraccoperta di circolare da Capestrano a S.Stefano di Sessanio del 2.11.1891 con P.Postali c.20 soprast. "Valevole per le stampe c.mi 2" n.117, tassata in arrivo il 5.11.1891 per c.10 con Segnatasse c.10 n.8TX - Sassone n.51+21 - bolli di transito e arrivo al verso - raro insieme - **P.V.** - **Fweb** - (69140F) **70,00**
- 926 ✉ busta del "Banco di Napoli - Sede di Milano" raccomandata da Milano per città del 4.8.1892 affr. per c.20 (tariffa doppio porto per il distretto c.10 + raccomandata c.10) con c.20 arancio n.105, BDF - Sassone n.39 - ceralacca con sigillo al verso - buona qualità - **Fweb** - (72275F) **150,00**

- 927 ✉ busta da Castelfranco Veneto a Padova del 12.4.1892 con cent.60 violetto vivo n.113 - Sassone 2025 n.47a = €7.000,00 (isolato) - ann. a cerchio grande "Castelfranco Veneto (Treviso) 12 Apr. 92" - bollo di arrivo al verso - strappi nella busta ma buona qualità - **P.V.** (cert.2012) - **Foto** - (72786F) **400,00**
- 928 ✉ frontespizio di lettera in tela "Assicurato per lire Trecento" da Roma alla "Banca nazionale nel Regno d'Italia" di Milano dell'11.2.1893 affr. per L.11,75 (tariffa lettere 57 porti "G.854" L.11,40 + raccomandata c.25 + assicurata c.10) con pregevole affr. pentacolare con c.10+10/1879 + c.25+25/1879 + L.1/1889 + c.5/1891 + L.5+5/1891 n.104+106+114+125+130 - Sassone n.38+40+48+59+64 - ann. esagonale a sbarre orizzontali - qualche piccolo dif. ma raro insieme di ottimo aspetto - En.D. (cert.1980) - Sorani (cert.2001) - A.Zanaria (cert.2010) - **Foto** - (72278F) **380,00**





- 929 ☒ grande raccomandata da Milano per città dell'11.?.1894 con c.25 azzurro n.106, isolato - Sassone n.40 - ann. a cerchio "Milano (Rac-com.) 11. 94" ripetuto a lato - tariffa inconsueta - ottima qualità - **P.V.** - **Fweb** - (65903F) **40,00**
- 930 ☒ busta da Reggio Emilia a Rio Saliceto del 19.6.1895 affr. con c.20 arancio n.105 già utilizzato ed eliminando l'annullo, tassata in arrivo per c.30 con Segnatasse c.10+20 n.8TX+9TX - Sassone n.39+21+22 - interessante insieme anche considerando la provenienza e la destinazione! - **P.V.** - **Fweb** - (69141F) **40,00**
- 931 ☒ cartolina vaglia "da Lire Dieci" c.15 n.11 da Gioiosa Ionica a Napoli del 24.8.1895 affr. con L.1/1889 n.114, isolata - Sassone n.48 - ann. di collettorìa tipo ottagonale - il mittente applicò il f.llo da 1 lira ben sapendo che ne sarebbero stati rimborsati solo c.99 (importo massimo trasferibile come da regolamento), verosimilmente nell'ufficio postale di Gioiosa Ionica non erano disponibili tagli per arrivare a c.99 - rara - buona qualità - **P.V.** (cert.2011) - **Foto** - (65904F) **390,00**



- 932 ☒ busta da Napoli ad Alezio (LE) del 29.11.1896 affr. per c.20 con valori gemelli c.10/1879 + c.10/1891 n.104+126 - Sassone n.38+60 - bollo di arrivo al verso - ottima qualità - G.Colla - **Foto** - (72788F) **150,00**
- 933 ★★ 1896-1897 serie 3 val. n.131-133 - Sassone n.65-67 - buona centr. e qualità - c.1+5 **P.V.**, c.2 M.Raybaudi - **Fweb** - (73381F) **70,00**
- 934 ☒ grande busta che conteneva "manoscritti" raccomandata da S.Nicandro Garganico (FG) a Roma del 13.11.1898 affr. per c.65 con c.60 violetto n.113 (buona qualità) + c.5 verde n.133 (con piega) - Sassone n.47+67 - ann. tondo-riquadrati + bollo di arrivo al verso del 14.11.1898 - piccola mancanza di carta nella busta in alto a sinistra - non comune insieme - **P.V.** - **Fweb** - (69142F) **90,00**
- 935 ☒ grande frammento di involucre in tela di lettera assicurata da Roma a Milano del 29.4.1899 affr. per L.32,15 con c.10/1879 carminio + L.1/1889 bruno e giallo (2 es.) + c.5/1896 verde + L.5/1891 carminio e azzurro (6 es.) - Sassone n.38+48+59+64 - grande rarità - buona qualità - A.Diena (cert.1959) - En.D. (cert.1986) - A.Bolaffi - **Foto** - (73087F) **3.500,00**
- 936 ☒ busta con stampata intestazione del mittente (a lato della busta "Telefono 1930") da Milano a La Spezia del 12.2.1900 con c.20 arancio n.127 - Sassone n.61 - ann. tondo-riquadrato - ann. tondo-riquadrato di arrivo al verso - buona qualità - **Fweb** - (73212F) **100,00**

### Re Vittorio Emanuele III

- 937 ★SG 1928 - Saggi - Milizia II serie 4 val. Sassone n.220-223 soprast. "saggio" in rosso - c.30 con fori di spillo - ben centrati - non comune - **Fweb** - (73488F) **80,00**



938

- 938 ★★ Floreale serie 11 val. - Sassone 2025 n.68-78 = €11.000,00 - nell'insieme buona qualità - c.5 En.D., c.10 A.D., c.20 A.D./Fiecchi, c.25 **P.V.**, c.40 En.D.(cert.1992)/**P.V.**, c.50 En.D./G.Oliva/**P.V.** e L.5 - **Foto** - (67995F) **900,00**
- 939 ★SG (★★) Floreale c.40 bruno Sassone n.74 - centratissimo (raro) ma rigommato - cert. Bruno Savarese Oliva (1996: "gomma integra") - **Fweb** - (73382F) **80,00**

- 940 ☒ busta raccomandata dalla collettorìa di Tirli (GR) a Firenze del 12.7.1908, rispedita a Pianosinatico (FI) affr. per c.65 con Floreale c.20 striscia di 3 + Leoni c.5 Sassone n.72+81 - ann. della collettorìa ottagonale di Tirli (Gaggero p.7) - bollo di arrivo di Pianosinatico al verso - buona qualità - **Fweb** - (72020F) **40,00**
- 941 ☒ 7 buste (4 raccomandate) spedite da varie località per l'Italia e per l'estero epoca 1902-1927 affr. per c.25/40/45 e L.1,25/2 con valori isolati Floreale (Sassone n.73/74/75/150/202) - sei con bolli di arrivo - nell'insieme buona qualità - **Fweb** - (71485F) **60,00**
- 942 ☒ busta assicurata per L.84 con testo da Angera (VA) a Magugnano (VR) del 13.7.1906 affr. per c.50 con Floreale c.50 Sassone n.76 - ann. grande cerchio di Angera - al verso bolli di transito + ceralacche con sigillo - qualità corrente - Vicario (cert. descrittivo 2024) - **Fweb** - (71498F) **80,00**



- 943 ☒ busta raccomandata da Montepulciano a Shanghai del 24.10.1903 con Floreale L.1 isolato - Sassone n.77 - ann. tondo-riquadro ripetuto a lato + lineare SD "Montepulciano" - al verso bollo di transito a Mosca + ceralacche - rara - **Foto** - (69212F) **130,00**
- 944 ★★ 1906 Michetti c.15 (1 stelletta) Sassone n.80 - ottima qualità - En.D. - **P.V. - Foto** - (73383F) **100,00**
- 945 ★★ 1906 Michetti c.15 (1 stelletta) + 1916 Michetti c.20 su c.15 + Michetti c.20 arancio Sassone n.80+106+107 - nell'insieme buona qualità - tutti En.D. - **Fweb** - (73384F) **140,00**
- 946 ★★ Varietà - Michetti c.40 coppia orizzontale BDF in basso, non dent. al centro - Sassone 2025 n.84i = €2.100,00 - rara - ottima qualità - **Foto** - (73581F) **200,00**
- 947 ★ Michetti c.15 stampa tipografica Sassone n.86 - traccia di linguella leggera - buona qualità - **P.V. - Foto** - (73385F) **80,00**
- 948 ★★ Campanile di S.Marco serie 2 val. - Sassone n.97+98 - ottima centr. e qualità - M.Raybaudi (cert.2006) - **Foto** - (73580F) **150,00**
- 949 ★★ Servizio Commissioni - serie 3 val. BDF - Sassone n.1-3 - buona/ottima qualità - **Foto** - (72509F) **100,00**
- 950 ★★ Varietà - Michetti c.20 su c.15 "non dent. con la soprast. fortemente spostata in alto" Sassone n.106ma, blocco di 15 - Sassone 2025 = €7.300,00+ - piccoli dif. in qualche es. lungo i margini - raro - **Fweb** - (71056F) **400,00**
- 951 ★★ Michetti c.20 senza fil. dent.13 1/4, blocco di 6 - Sassone 2026 n.107A = €4.200,00 - leggerissima grinza nella gomma che interessa 2 es. - **Fweb** - (69337F) **200,00**
- 952 ☒ frontespizio di raccomandata da Como per città del 23.5.1911 con Cinquantenario Unità d'Italia serie completa 4 val. - piccolo dif. in basso nel c.15+5 - Sassone n.92-95 - nell'insieme buona qualità - **Fweb** - (69213F) **40,00**
- 953 ☒ manoscritti raccomandati da Spezia alla Città del Vaticano dell'8.6.1912 con Floreale c.50 + Michetti c.15 - Sassone n.76+80 - insieme non comune - buona qualità - **Fweb** - (72600F) **60,00**



- 954 ☒ busta con testo interno da Forlì per città del 2.10.1914 affr. al verso per c.5 con Aquila sabauda c.2 rosso bruno, 3 es. di cui uno frazionato a metà - Sassone n.69 - non comune - buona qualità - Caffaz - S.Vignati (Raybaudi cert.2015) - **Foto** - (70815F) **160,00**
- 955 ☒ "Busta militare" da Storo (TN) a Firenze del 22.10.1916, al noto commerciante di f.lilì il Conte Filippo Bargagli Petrucci, con Michetti c.20 su c.15 Sassone n.72 - ann. "Storo - Poste Italiane" (tipo P1 cat.Pavan p.3) - bollo di arrivo al verso - buona qualità - **Fweb** - (72021F) **30,00**
- 956 ☒ busta assicurata "trentatré e ottantacinque - forza maggiore" da Bovino a Napoli del 28.9.1916 con Leoni c.10 + Michetti c.25 blocco di 4 (2 es. superiori dif.) - Sassone n.82+83 - ann. tondo-riquadro - bollo di arrivo al verso - raro insieme - **Fweb** - (72601F) **60,00**
- 957 ☒ da Torino a Traversella del 24.1.1916 con Michetti coppia c.20 su c.15 con varietà soprast. spostata in basso Sassone n.106i - bollo di arrivo al verso - buona qualità - **Fweb** - (70071F) **30,00**
- 958 ☒ Marche da bollo usate per posta - 1 cartolina illustrata da Trieste a Bologna del 19.8.1920 con Aquila sabauda c.5 lilla + Effigie in cerchio c.10 azzurro + 1 busta da Bari a Trani del 15.5.1944 con Effigie in rettangolo c.20 carminio, blocco di 4 BDF - Sassone n.10+12+22 - non comune insieme - ottima qualità - entrambe G.Carraro (cert.2005) e **P.V. - Foto** - (73250F) **150,00**

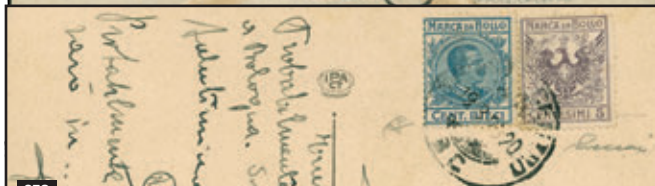



959



960



961



962



964



966

- 966 ★ BLP - L.1 bruno e verde soprast. Il tipo - Sassone 2025 n.12 = €6.500,00 - invisibile traccia di linguella - molto raro - ottima qualità - R.Diena (cert.2020) - P.V. (cert.2021) - **Foto** - (65912F) **1.100,00**
- 967 ★ BLP - c.20 arancio soprast. III tipo Sassone n.15 - linguella leggera - buona qualità - A.D. - En.D. - P.V. - **Foto** - (65914F) **90,00**
- 968 ○ IX Congresso Filatelico serie 4 val. - Sassone n.123-126 - ben centrati - n.124 En.D. - n.124 En.D., tutti A.D./M.Ray. (cert.1999) - **Foto** - (73148F) **200,00**
- 969 ✉ cartolina commemorativa ufficiale "IX Congresso Filatelico Italiano Trieste 4-11 giugno 1922" (con traccia di 4 linguelle) affr. con i 4 val. della serie soprast. in coppia e ann. "6.6.1922" - Sassone n.123-126 - buona qualità - A.D. - S.Vignati-Raybaudi Experts (cert.2020) - **Foto** - (73590F) **480,00**
- 970 ✉ cartolina postale con testo da Bolzano a Brunico del 30.12.1922 con Leoni c.10 Sassone n.82 + c.15 ritagliato da intero postale - ottima qualità - **Fweb** - (73493F) **60,00**
- 971 ○ Propaganda Fide serie 4 val. - Sassone n.131-134 - n.131 En.D., n.132 M.Ray., n.134 En.D. - **Foto** - (73150F) **180,00**



967



968



969

- 959 ★★ Espresso non emesso soprast. c.25 su c.40 + Espresso del 1920 soprast. ADF, entrambi blocchi di 4 - Sassone 2025 n.3+6 = €2.000,00 - ottima qualità - **Foto** - (73489F) **150,00**
- 960 ★★ Dante Alighieri c.15 grigio non emesso, coppia con dent. verticale fortemente spostata a sinistra - Sassone n.116Aod - rara - buona qualità - **Foto** - (70816F) **150,00**
- 961 ○ Dante Alighieri c.15 grigio non em. - Sassone n.116A - parziali ann. a cerchio di Firenze - ben centrato - G.Colla - Sorani (cert.2008) - **Foto** - (73147F) **120,00**
- 962 ★ Dante Alighieri c.15 rosa brunastro con ottima centratura - Sassone 2025 n.116B = €3.000,00 - raro - **Foto** - (73582F) **350,00**
- 963 ★★ Espresso L.1,20 azzurro e rosso non em. Sassone n.8 - qualità corrente - En.D. - **Fweb** - (72510F) **70,00**
- 964 ★★ Espresso L.1,20 azzurro e rosso non em. - Sassone n.8 - ben centr. - M.Ray. (cert.2000) - **Foto** - (73149F) **150,00**
- 965 ★ BLP - c.10 rosa soprast. Il tipo Sassone n.5 - invisibile traccia di linguella - buona qualità - R.D. - P.V. - **Fweb** - (65907F) **40,00**



971



973



978

979

980



981

982



974



984



985

- 972 ★★ 1923-1927 Michetti soprast. serie 6 val. Sassone n.135-140 - nell'insieme buona qualità - **Fweb** - (73386F) **45,00**
- 973 ★★★ Manzoni 5 val.★ + L.5/★★ non dent. e BDF - Sassone n.151-155 + n.156d - buona/ottima qualità - L.5 M.Raybaudi (cert.2004) - **Foto** - (73592F) **350,00**
- 974 ○ Manzoni serie 6 val. - Sassone 2025 n.151-156 = €9.000,00 - L.5 eccezionalmente bello e ben centrato - G.Oliva (cert.1977) - M.Raybaudi (cert.1999) - Caffaz (cert.2000) - **Foto** - (73151F) **1.350,00**
- 975 ○ Manzoni serie 6 val. - Sassone n.151-156 - ann. non garantiti - buona qualità - L.5 A.D. - **Fweb** - (73387F) **180,00**
- 976 ★★ F.II del 1924-1925 soprast. serie 8 val. Sassone n.175-182 - n.179+182 **P.V.** - **Fweb** - (73388F) **45,00**
- 977 ★ Pubblicitari - c.25 Abrador - Sassone n.4 - buona qualità - **Fweb** - (73213F) **40,00**
- 978 ★★ Pubblicitari - c.50 Coen - Sassone 2025 n.10 = €6.500,00 - ottima qualità - A.D. - **Foto** - (73389F) **950,00**
- 979 ★ Pubblicitari - c.50 Coen - Sassone 2025 n.10 = €3.250,00 - invisibile traccia di linguella - buona qualità - G.Bolaffi - **P.V.** (cert.2025) - **Foto** - (73390F) **500,00**
- 980 ★★ Pubblicitari - c.50 Reinach Sassone n.14 - qualità corrente - A.D. - **Foto** - (73391F) **100,00**
- 981 ★★ Pubblicitari - c.50 Tantal Sassone n.18 - molto fresco e ben dent. - **Foto** - (72520F) **250,00**
- 982 ★★ Pubblicitari - c.50 Tantal - Sassone 2025 n.18 = €2.500,00 - buona qualità - M.Raybaudi - **P.V.** - **Foto** - (73392F) **200,00**
- 983 ○ Enti Parastatali - "Cassa Nazionale d'Assicurazione per gli infortuni sul Lavoro" + "Ufficio Nazionale Collocamento Disoccupati" Sassone n.17-22+62-66 - buona/ottima qualità - **Fweb** - (73583F) **60,00**



986

- 984 ★★ Enti Parastatali - "Gruppo d'Azione Scuole - Milano" serie 4 val. Sassone n.38-41 - nell'insieme buona qualità - **Foto** - (72523F) **100,00**
- 985 ○ Vittoria soprast. serie 4 val. - Sassone 2025 n.158-161 = €2.200,00 - molto belli con ann. chiari e leggeri - M.Ray. (cert.1997) - **Foto** - (73152F) **250,00**
- 986 ○ Crociera Italiana nell'America Latina serie 7 val. - Sassone n.162-168 - ottima qualità - n.162+167+168 En.D. - M.Ray. (cert.2010) - **Foto** - (73153F) **220,00**
- 987 ○ Anno Santo 2 serie da 6 val. applicati con linguella su 2 carnet (ann. del 1925) + Accademia Navale Livorno 1 serie da 3 val. applicati con linguella su 1 carnet (ann. del 1931) - Sassone n.169-174 + 300-302 - buona qualità - **Fweb** - (65921F) **30,00**



988

- 988 ✉ raccomandata da Savignano di Romagna per città del 17.1.1924 affr. con Manzoni serie completa 6 val. Sassone n.151-156 - ann. "Savignano di Romagna Forlì 17.1.24" - rara - ottima qualità - A.D. - S.Vignati-Raybaudi Experts (cert.2020) - **Foto** - (73591F) **2.900,00**
- 989 ✉ da Bolzano a Innsbruck del 3.11.1924 con III Anniversario Vittoria soprast. L.1 su c.25 isolato - Sassone 2025 n.161 = €3.750,00+ - molto rara - ottima qualità - **Foto** - (73492F) **300,00**
- 990 ✉ busta da Napoli a La Spezia dell'1.12.1924 con Pubblicitari c.50 De Montel Sassone n.12 - ann. a targhetta di Napoli - buona qualità - **Fweb** - (71592F) **60,00**
- 991 ✉ 2 cartoline illustrate affr. con Marche da Bollo: una da Roma a Scanno (AQ) del 7.8.1924 con c.10, l'altra da Palermo a Roma del 22.12.1936 con c.20 - Sassone n.12+17 - buona qualità - **Fweb** - (71600F) **50,00**

- 992 ✉ manoscritti raccomandati contrassegno per L.23,40 da Carpi (MO) a Modena del 5.11.1925 affr. per L.1,70 con Floreale L.1 + Michetti c.40 + c.30 su c.55 Sassone n.77+84+181 - bolli di transito e di arrivo al verso - buona qualità - **Fweb** - (71524F) **30,00**
- 993 ✉ busta da Venezia a Vienna del 13.8.1925 con Anno Santo serie completa 6 val. Sassone n.169-174 - ann. "Venezia Succ.2 - Albergo Danieli 13.8.25" - qualità corrente - **Fweb** - (69215F) **65,00**
- 994 ✉ da Napoli a Innsbruck del 17.10.1925 con Floreale c.25+25 + L.1,25 + Espresso L.2 - Sassone n.200+202+13 - al verso bolli di transito e di arrivo - rara - buona qualità - **Foto** - (73490F) **120,00**
- 995 ★★ Giubileo serie mista c.60 + L.1 dent.13 1/2, L.1,25 dent.11 (BDF) Sassone n.186+187+191 - ottima qualità - **Fweb** - (72524F) **100,00**
- 996 ★★ Servizio Commissioni - serie 3 val. soprast. (2 con BDF) - Sassone n.4-6 - buona qualità - **Foto** - (72511F) **100,00**



989

994



997

- 997 ★★ Varietà - 1926 - S.Francesco c.40 con BDF, non dent. a sinistra (e parzialmente in alto) dovuto ad anomala piegatura del foglio all'atto della perforazione - Sassone 2025 n.194h = €10.500,00 - raro - **Foto** - (73584F) **900,00**
- 998 ★★ S.Francesco L.1,25 dent.13 1/2 Sassone n.196 - molto fresco e centr. - ottima qualità - A.D. - **P.V.** - **Foto** - (71277F) **300,00**



996

998



- 999 ★SG 1926 - Prove d'archivio - Floreale L.1,25 BDF a sinistra - ottima qualità - **Fweb** - (73585F) **80,00**
- 1000 ☒ busta da Napoli a Cassino del 27.3.1926 affr. al verso con Michetti c.60 + P.Pneumatica c.20 - Sassone n.111+8 - ann. "Posta Pneumatica - Napoli - Galleria Umberto I" + bollo di arrivo - ottima qualità - **Fweb** - (69216F) **50,00**
- 1001 ☒ da Bolzano a Innsbruck del 24.2.1926 con Floreale soprast. L.1,75 su L.10 isolato - Sassone 2025 n.182 = €3.000,00 - ann. pesante - molto rara - qualità corrente - **Foto** - (73491F) **150,00**
- 1002 ☒ busta da Como a Gallarate (MI) del 5.3.1927 affr. filatelicamente per c.60 con Milizia I em. c.60+30 Sassone n.207 + coppia etichette "Onoranze a Volta" - ann. d.c. di Como con a lato bollo celebrativo del Centenario di Volta ripetuto al verso - buona qualità - **Fweb** - (72029F) **30,00**
- 1003 ☒ busta del Lloyd Triestino da Brindisi a Roma del 28.1.1928 affr. per L.1,25 (probabilmente predisposta per una spedizione per l'estero da un crocierista in transito a Brindisi) con Leoni c.5 + 2 coppie c.10 + Michetti c.30 + Effige Vitt.Em.III c.50 Sassone n.81+82+185+218 - affr. quadricolore - bollo di distribuzione al verso - buona qualità - **Fweb** - (71507F) **40,00**
- 1004 ☒ 5 raccomandate spedite da varie località nel 1928/1929 per l'Italia (una indirizzata a Benito Mussolini) affr. per L.1,20/1,50/1,75 con Effige Vitt.Em.III c.50 + Leoni c.10 + Floreale c.25 + L.1,25 Sassone n.225+82+200+202 - quattro con bollo di arrivo - varie tonalità di colore per il c.50 - buona qualità - **Fweb** - (71509F) **50,00**
- 1005 ☒ assicurata per L.200 da Noepoli (PZ) a Viconati (SA) del 14.8.1928 affr. per L.2,55 con Floreale L.1,25 (dif.) + Michetti c.20 + Leoni c.10 + Effige Vitt.Em.III c.50+50 Sassone n.202+204+82+218 - bollo di arrivo al verso - alcuni dif. ma pregiata quadricolore - **Fweb** - (71518F) **40,00**
- 1006 ☒ cartolina illustrata "Varese - Sacro Monte visto dal Monte Tre Croci" da S.Maria del Monte a Mannheim (Germania) del 31.10.1928 affr. per c.80 con 4° Centenario nascita Emanuele Filiberto c.20 + coppia c.30 - Sassone n.226+232 - ottima qualità - **P.V.** - **Fweb** - (69152F) **70,00**
- 1007 ○ Emanuele Filiberto serie 13 val. - Sassone 2025 n.226-238 = €2.000,00 - buona qualità - n.237+238 Caffaz (cert.1999) - **Foto (parziale su cartaceo)** - **Fweb (completa)** - (73154F) **220,00**

- 1008 ○ Emanuele Filiberto L.1,25 azzurro e nero dent.13<sup>3</sup>/<sub>4</sub> lineare - Sassone n.235/1 - dent. rara - buona qualità - M.Ray. (cert.2003) - **Foto** - (73155F) **250,00**
- 1009 ○ Emanuele Filiberto L.1,25 azzurro e nero dent.13<sup>3</sup>/<sub>4</sub> lineare - Sassone n.235/1 - dent. rara - lieve grinza della carta in basso a sinistra - **Foto** - (73586F) **180,00**



1010

- 1010 ○ Effige di Vitt.Em.III L.1,75 bruno dent.13<sup>3</sup>/<sub>4</sub> - Sassone 2025 n.242 = €6.500,00 - dent. rara - raro in queste condizioni - ottima qualità - A.D. - R.D. (cert.1999) - Fiechi - **Foto anche in copertina** - (73156F) **1.300,00**
- 1011 ★★ Abbazia di Montecassino serie 7 val. Sassone n.262-268 - ottima qualità - **Fweb** - (73395F) **30,00**
- 1012 ★★ IV centenario Francesco Ferrucci + P.A. serie 8 val. Sassone n.276-280 + A18-A20 BDF, buona centr. - ottima qualità - **Fweb** - (73396F) **50,00**
- 1013 ★★ Bimillenario nascita Virgilio + P.A. serie 13 val. - Sassone n.282-290 + A21-A24 - ottima qualità - **Fweb** - (69159F) **180,00**
- 1014 ○ S.Antonio c.75 dent.12 - Sassone n.299 - ann. "Napoli 15.3.32" - ottima qualità - En.D. - **P.V.** - **Foto** - (73393F) **100,00**
- 1015 ★★ Accademia Navale Livorno serie 3 val. Sassone n.300-302 - centratissimi - ottima qualità - **Fweb** - (73397F) **50,00**
- 1016 ☒ partecipazioni da Roma a Pola del 5.4.1931 affr. per c.15 con Bimillenario nascita Virgilio c.15 Sassone n.282 - pregiata tariffa - ottima qualità - **Fweb** - (71590F) **30,00**
- 1017 ☒ cartolina illustrata dell'Accademia Navale raccomandata da Livorno a Bologna del 5.12.1931 affr. filatelicamente per L.1,95 con serie completa Cinquantenario Regia Accademia c.20 + c.50 + L.1,25 Sassone n.300-302 - ann. di Livorno - buona qualità - **Fweb** - (71571F) **40,00**
- 1018 ☒ manoscritti raccomandati contrassegno per L.4,10 da Trento a Padova del 28.4.1932 affr. per L.1,70 con Imperiale c.20 + coppia c.75 Sassone n.247+252 - bolli di transito e di arrivo al verso - buona qualità - **Fweb** - (71564F) **30,00**
- 1019 ☒ assicurata per L.500 da Modena a Bologna del 15.2.1932 affr. per L.3,50 (in eccesso di c.5) con Imperiale L.1,75x2 Sassone n.254 - bolli di transito e di arrivo al verso - buona qualità - **Fweb** - (71544F) **30,00**
- 1020 ★★ Pro Società Dante Alighieri + P.A. serie 18 val. + P.A. 1 val. complementare - Sassone n.303-314 + A26-A31 + n.41 - ottima centr. e qualità - **Fweb** - (73398F) **140,00**
- 1021 ★★ Pro Società Dante Alighieri + P.A. serie 18 val. + P.A. 1 val. complementare, tutti BDF - Sassone n.303-314 + A26-A31 + n.41 - ottima qualità - **Fweb** - (73399F) **170,00**
- 1022 ★★ Cinquantenario morte Giuseppe Garibaldi + P.A. + Espressi Aerei serie 17 val. - Sassone n.315-324 + A32-A36 + A37-A38, buona centr. - ottima qualità - **Fweb** - (73394F) **120,00**
- 1023 ★★ Decennale Marcia su Roma + P.A. + Espressi serie 20 val. Sassone n.325-340 + A42-A43 + E17-E18 - ottima centr. e qualità - **Fweb** - (73400F) **120,00**



Ex 1007



1008



1009



1014



- 1024 ★★ Decennale Annessione Fiume 16 fogli interi: P.O. c.50 Sassone n.352 + L.1,25 n.353 + P.A. c.50 n.A61 + c.75 n.A62 + L.1+0,50 n.A63 + L.2+1,50 n.A64 + L.3+2 n.A65 + P.A. Espresso L.2,25+1,25 n.A67 - ottima qualità - **Fweb** - (72485F) **200,00**
- 1025 ★★ 2° Campionato Mondiale di Calcio + P.A. serie 9 val. Sassone n.357-361 + A69-A72 - ottima centr. e qualità - **Fweb** - (73401F) **150,00**
- 1026 ★★ Centenario istituzione Medaglie al valor militare + P.A. + Espres- si Aerei serie 20 val. Sassone n.366-376 + A74-A80 + A81-A82, buona centr. - ottima qualità - **Fweb** - (73402F) **120,00**
- 1027 ★★ 1° Salone Aeronautico Internazionale serie 4 val. Sassone n.384-387 - molto freschi - ottima qualità - **Foto** - (72525F) **270,00**
- 1028 ★★ 1° Salone Aeronautico Internazionale serie 4 val. Sassone n.384-387 - c.20 carminio con punti di ruggine al verso - qualità corrente - **Fweb** - (73403F) **90,00**
- 1029 ★★ Centenario morte Vincenzo Bellini + P.A. serie 11 val. Sassone n.388-393 + A90-A94 - ben centr. - ottima qualità - **Fweb** - (73404F) **150,00**
- 1030 ★★ Bimillenario nascita Orazio + P.A. serie 13 val. - Sassone n.398-405 + A95-A99 - centratissimi - ottima qualità - **Fweb** - (73405F) **110,00**
- 1031 ★★ Mostra Colonie Estive e Assistenza all'Infanzia + P.A. serie 16 val. Sassone n.406-415 + A100-A105 - centratissimi - ottima qualità - **Fweb** - (73406F) **150,00**
- 1032 ★★ Bimillenario nascita Augusto + P.A. serie 15 val. Sassone n.416-425 + A106-A110 - buona qualità - **Fweb** - (73408F) **150,00**
- 1033 ★★ Uomini Illustri serie 10 val. Sassone n.426-435 - ottima qualità - **Fweb** - (73409F) **40,00**
- 1034 ★★ Fratellanza d'armi italo-tedesca non emessi serie 3 val. BDF - Sas- sone n.457A-457C - ottima qualità - **Foto** - (73410F) **100,00**
- 1035 ☒ busta non inoltrata affr. con P.A. Decennale Fiume serie completa 9 val. + etichetta "per via aerea" - Sassone n.A60-A68 - ann. "Asti (Direzione Prov. Poste e Teleg.) 17.12.34" - buona qualità - **Fweb** - (69219F) **40,00**
- 1036 ☒ busta raccomandata per Vaglia telegrafico spedita ferma in posta in franchigia da Firenze per città il 29.4.1935 - bollo di Firenze al recto e al verso in azzurro - bollo di arrivo - non comune - buona qualità - **Fweb** - (71593F) **30,00**
- 1037 ☒ stampato da Fiumefreddo a Caltagirone del 5.5.1936 con Marca da bollo Effige Vitt.Em.III c.10 usata come f.llo - Sassone n.12 - ann. "2" del portalettere ripetuto con a lato cerchio - bollo di arrivo al verso - raro insieme - buona qualità - Sorani - **Fweb** - (72602F) **55,00**
- 1038 ☒ da Napoli a Hartford (Connecticut - USA) del 12.12.1937? con Decennale Marcia su Roma L.1,25 - Sassone n.336 - tassata in arrivo a New York per doppio porto con due Segnatasse da c.3 - buona qualità - **Fweb** - (69473F) **50,00**
- 1039 ☒ busta "Italo Radio" completa di telegramma da Roma a Milano del 12.6.1938 con Bimillenario nascita Augusto c.50 Sassone n.421 - bollo di arrivo di Milano - buona qualità - **Fweb** - (71594F) **30,00**
- 1040 ☒ 10 cartoline illustrate con immagini diverse "Roma - Foro Mussolini" per la visita ufficiale in treno in Italia con bolli di Firenze, Napoli e Roma, tutte per Roma - affr. varie ma tutte con ann. "3-9 maggio 1938 Führer DUX" - buona qualità - **Fweb** - (70826F) **80,00**

- 1041 ☒ busta per P.A. da Nervesa della Battaglia (TV) a Gimma (Etiopia) del 18.10.1939 affr. per L.2 con Imperiale c.25 + c.75 + P.A. Soggetti allegorici c.25 blocco di 4 Sassone n.248+252+10 - bollo di arrivo al verso - buona qualità - **Fweb** - (71555F) **50,00**
- 1042 ☒ busta per P.A. da Terrasini (PA) a Detroit del 18.10.1941 via Lisbona affr. per L.4 con P.A. Soggetti allegorici L.2+2 Sassone n.15 - ann. a lunette rigate - fascetta e bollo di censura al verso - buona qualità - **Fweb** - (71560F) **30,00**
- 1043 ☒ busta da Roma a Berna (Svizzera) del 28.3.1942 affr. per L.1,25 con Propaganda di guerra c.25x3 + c.50 Sassone n.1+2+4+11 - fascetta e bolli di censura - non comune combinazione con valori gemelli - ottima qualità - **Fweb** - (71591F) **40,00**

### Re Umberto II

- 1044 ☒ lettera con testo da Frosinone (FR) a Castelliri (FR) del 5.6.1946 affr. per L.1 con Imperiale con fasci coppie verticali c.15+35 Sassone n.526+527 - ann. guller - bollo di arrivo al verso - buona qualità - **Fweb** - (71472F) **40,00**
- 1045 ☒ raccomandata con testo da Torino a Gassino Torinese (TO) del 9.5.1946 (primo giorno del Regno di Umberto II) affr. per L.6 con Democratica L.1+5 Sassone n.550+555 - ann. a lunette rigate - importante testimonianza storica - buona qualità - **Fweb** - (71475F) **50,00**
- 1046 ☒ cartolina postale del servizio C.A.R.E. necessaria per chiedere aiuti alimentari in America da Udine a Roma del 21.5.1946 affr. per L.3 con Democratica L.3 Sassone n.553 - ann. guller - ottima qualità - **Fweb** - (71473F) **40,00**

### Miste

- 1047 ☒ busta da Filacciano a Parigi del 31.12.1879 con Vitt.Em.II c.10/1877 + Umb.I c.20/1879, n.90+105 - Sassone n.27+39 - ann. numerale a sbarre "1487" con a lato cerchio grande di Filacciano + d.c. azzurro di instradamento - qualche lieve difetto nella dent. ma rara affr. - **P.V. - Fweb** - (40164F) **50,00**
- 1048 ☒ busta raccomandata da Selino a Bergamo del 13.12.1879 affr. per c.50 con Vitt.Em.II c.10/1877 + Umb.I c.20+20/1879, n.90+105 - Sassone n.27+39 - ann. numerale a sbarre "2145" con a lato cerchio grande di Selino - ceralacche e bollo di arrivo al verso - qualche imperfezione nella dent. e busta con strappo e lieve mancanza di carta ma non comune - **Fweb** - (71120F) **50,00**
- 1049 ☒ raccomandata da Verona a Parona all'Adige del 5.2.1880? affr. per c.27 con Vitt.Em.II c.2/TO + Umb.I c.25/1879 n.43+106 - Sassone n.T15+40 - ann. di Verona con a lato bollo della Croce Rossa Italiana - interessante insieme - buona qualità - **P.V. - Fweb** - (58614F) **60,00**
- 1050 ☒ busta raccomandata da Parma a Roma del 2.6.1880 indirizzata allo "Spedizionario Apostolico" affr. per L.1,30 con Vitt.Em.II c.30+30+30+30/TO + Umb.I c.10/1879 n.61+104 - Sassone n.T19+38 - ann. numerale a sbarre "22" con a lato cerchio grande - al verso bolli di transito e arrivo + ceralacche - nell'insieme buona qualità - L.Raybaudi - **P.V. - Fweb** - (44333F) **90,00**
- 1051 ☒ raccomandata da Roma a Verona dell'1.1.1880 affr. per c.70 con Vitt.Em.II c.30+30/TO + Umb.I c.5+5/1879 n.61+103 - Sassone n.T19+37 - ann. numerale a sbarre - ceralacche e bollo di arrivo al verso - insolita bicolore - ottima qualità - A.D. - **P.V. - Fweb** - (45292F) **60,00**
- 1052 ☒ raccomandata da Castelvetro a Palermo del 6.1.1880 affr. per c.50 con Vitt.Em.II c.30/TO + Umb.I c.20/1879 n.61+105 - Sassone n.T19+39 - ann. numerale a sbarre "778" + al verso parziale bollo di arrivo (mancanza di carta nel lembo di chiusura) e ceralacche - nell'insieme buona qualità - **Fweb** - (71099F) **35,00**
- 1053 ☒ busta raccomandata da Modena a Roma del 2.12.1880 affr. per c.50 con Vitt.Em.II c.40/TO + Umberto I c.10/1879, n.67+104, entrambi ben dent. - Sassone n.T20+38 - ann. numerale a sbarre "18" con a lato cerchio - ceralacche e bolli di transito e arrivo al verso - interessante insieme di 2 em. ma con f.llo di colori assai simili - **P.V. - Fweb** - (45028F) **45,00**

NON SI ACCETTANO OFFERTE  
SOLO TELEFONICHE



1056

- 1054 ☒ busta raccomandata da Mogliano Veneto a Venezia dell'1.2.1881 affr. per c.50 con Vitt.Em.II c.30/TO + Umb.I c.20/1879 n.61+105 - Sassone n.T19+39 - ann. numerale a sbarre "906" con a lato cerchio "Mogliano Veneto 1 Feb. 81" - al verso ceralacche + bolli di transito e arrivo - buona qualità - Chiav. - **Fweb** - (69135F) **70,00**
- 1055 ☒ 2 buste raccomandate affr. per c.50: una da Torino a Genova del 1881 con Vitt.Em.II c.40/TO + Umb.I c.10/1879, l'altra da Castelnuovo di Garfagnana a Palermo del 1883 con Vitt.Em.II c.30/TO + Umb.I c.20/1879 - Sassone n.38+39+T19+T20 - ann. numerali a sbarre - bolli di arrivo al verso - qualche imperfezione nella dent. - **Fweb** - (71119F) **60,00**
- 1056 ☒ busta da Martina Franca a Mola di Bari del 27.5.1884 affr. per c.20 con Vitt.Em.II c.5/TO + Umb.I c.5+10 n.48+103+104, tutti ben dent. - Sassone n.T16+37+38 - ann. numerale a sbarre "1341" con a lato cerchio grande - bollo di arrivo al verso - rara affr. mista con anche val. gemelli - ottima qualità - **P.V.** (cert.2008) - **Foto** - (71066F) **250,00**
- 1057 ☒ raccomandata da Napoli a Roma del 27.2.1884 (diretta al Ministero della Real Casa) affr. per c.50 con Vitt.Em.II c.30/TO + Umb.I c.20/1879 n.61+105 - Sassone n.T19+39 - ann. numerale a sbarre "19" + al verso bollo di arrivo e ceralacche - ottima qualità - **Fweb** - (71098F) **45,00**

- 1058 ☒ raccomandata da Torino a Rovigo del 30.6.1884 affr. per c.70 con Vitt.Em.II c.30/TO + Umb.I c.20+20/1879 n.61+105 - Sassone n.T19+39 - ann. numerale a sbarre + al verso bollo di arrivo e ceralacche - qualche minima imperfezione nella dent. - **Fweb** - (71100F) **45,00**
- 1059 ☒ frontespizio di raccomandata di grande formato da Firenze a New York del 16.2.1886 affr. per L.2,75 con Vitt.Em.II L.2/TO scarlatta vivo + Umb.I c.25 azzurro + c.50 violetto n.75+106+108 - Sassone n.T22+40+42 - ann. numerale a sbarre "174" con a lato cerchio "Firenze Ferrovia 16.2.86" - nell'insieme buona qualità - G.Colla - **Foto** - (73594F) **300,00**
- 1060 ☒ grande busta (in tela) raccomandata da Torino a Forlì del 13.6.1887 affr. per L.1,30 con Vitt.Em.II c.30/TO + Umb.I c.50+50/1879, n.61+108 - Sassone n.T19+42 - ann. numerale a sbarre "189" con a lato cerchio grande - bolli di transito e arrivo al verso + ceralacche - buona qualità - **P.V.** - **Fweb** - (40185F) **60,00**
- 1061 ☒ raccomandata di grande formato da Carpi (da G.C.Bonasi - commerciante in francobolli) a Modena (per Emilio Dienal) dell'8.9.1889 affr. per L.2,05 con Vitt.Em.II L.2/TO scarlatta vivo + Umb.I c.5 verde n.75+103 - Sassone n.T22+37 - tariffa corrispondente a lettera di 9 porti da c.20 + c.25 per la raccomandata - ann. cerchio "Carpi 8 Set 89" + bollo di arrivo al verso in pari data - una delle ultime date note per entrambi i f.lli - il L.2 presenta una leggera piega verticale, precedente all'applicazione (forse l'es. fu riusato perché era sfuggito all'ann.) - affr. mista, tipologicamente unica - **Paolo Vaccari** (cert.2014) - **Foto** - (73593F) **700,00**
- 1062 ☒ raccomandata da Valenza ad Alessandria dell'1.12.1901 affr. per c.65 con Umb.I c.45/1895 + Vitt.Em.III Floreale c.20 - Sassone n.63+72 - ann. tondo-riquadri - bollo di arrivo al verso parziale per mancanza di carta nel lembo di chiusura della busta - buona qualità - A.D. - **Fweb** - (71145F) **30,00**

## ASTA LIVE e OFFERTE

(informazioni a pag.6)



1061



1059

## R.S.I. E LUOGOTENENZA

- 1063 ★★/★/ Emissioni Autonome - Campione - Stemma del Comune, serie 5 val.  
 ★SG/⊙ Sassone n.1-5 (3 serie: 1/★★ + 1/★ + 1/★SG) + Paesaggi e Vedute c.5/★ + c.30/★ + c.40/ann. + c.60/★ + fr.1/★ Sassone n.6+9+10+11+12 - **Fweb** - (65969F) **30,00**
- 1064 ☒ Emissioni Autonome - Campione - espresso da Campione a Zurigo del 21.9.1944 con Stemma del Comune e valore in franchi svizzeri coppia c.30 oltremare Sassone n.4 - bollo di arrivo al verso - ottima qualità - **Fweb** - (69298F) **50,00**
- 1065 ★★ GNR - L.1,75 arancio tir. di Verona Sassone n.481, blocco di 25 BDF - ottima qualità - D.C. - **Fweb** - (73412F) **150,00**



- 1066 ★★ GNR - Segnatasse c.25 verde, tir. di Brescia, con soprast. in rosso capovolta - Sassone n.50la - ottima qualità - **Foto** - (70828F) **120,00**
- 1067 ☒ RSI - 1 busta + 1 lettera + 2 cartoline illustrate epoca 1943/1944 da varie località per l'interno: una affr. per c.25 con Segnatasse c.25 (Sassone n.37), le altre con tassa a carico per c.30 e L.1,75 con Segnatasse c.25 (n.37), c.30 (n.38) e L.1 (n.42) - ann. guller - cartolina con bollo "R. P. PAGATO" e manoscritto "£ 0,30" - insieme non comune - qualità corrente - **Fweb** - (71445F) **40,00**
- 1068 ☒ RSI - busta da Portofino (GE) per la Germania del 13.1.1944 affr. per L.1, in tariffa ridotta, con Imperiale c.75 + Propaganda di guerra c.25 Sassone n.252+4 - ann. a lunette rigate di Portofino - fascetta e bolli di censura tedesca - buona qualità - **Fweb** - (71410F) **40,00**
- 1069 ☒ RSI - raccomandata da Gattinara (VC) a Duisburg (Germania) del 21.3.1944 affr. per L.2,50 con Imperiale L.1 + Imperiale soprast. fascetto c.25 + P.A. Soggetti Allegorici c.50 (angolo arrotondato) + c.75 Sassone n.252A+491+11+12 - ann. guller - bolli di transito e di arrivo al verso - fascette e bolli delle censure italiana e tedesca - **P.V.** - **Fweb** - (71430F) **30,00**
- 1070 ☒ RSI - raccomandata espresso da Torre Pellice (TO) a Bologna dell'1.4.1944 affr. per L.3 con Imperiale L.1 + L.1,75 + Imperiale soprast. c.25 Sassone n.252A+254+491 - ann. guller - ottima qualità - En.D. - **P.V.** - **Fweb** - (71421F) **30,00**
- 1071 ☒ RSI - 6 buste (1 raccomandata) spedite da varie località nel 1944 per l'interno affr. per c.50 e per L.1/1,75 con Imperiale soprast. c.25 (Sassone n.491) + c.75 (n.494) + Imperiale c.5 (n.243) + c.10 (n.245) + Soggetti Allegorici c.50 (n.11) + L.1 (n.14) - ann. di partenza - cinque con bolli di arrivo - nell'insieme buona qualità - 1 En.D. - 2 M.Raybaudi - 3 **P.V.** - **Fweb** - (71412F) **50,00**
- 1072 ☒ RSI - espresso da Novara a Milano del 29.5.1944 affr. per L.1,75 con Imperiale soprast. coppia c.25 + c.75 + P.A. Soggetti Allegorici c.50 Sassone n.491+494+11 - ann. guller - bollo di arrivo al verso - buona qualità - **P.V.** - **Fweb** - (71414F) **30,00**
- 1073 ★★ Luogotenenza - Segnatasse fil. ruota I serie 11 val. (con parte di BDF) Sassone n.86-96 - buona qualità - **Fweb** - (73411F) **60,00**
- 1074 ☒ Luogotenenza - busta con tassa a carico del destinatario da Bergamo a Venezia dell'1.4.1945 tassata per L.2 con Imperiale senza fasci L.2 Sassone n.533 - ann. lineare tipico di Venezia "Per Segnatasse" - bollo di partenza a linee ondulate - buona qualità - **P.V.** - **Fweb** - (71464F) **30,00**
- 1075 ☒ Luogotenenza - raccomandata da Milano per città del 25.6.1945 con L.2 em. Roma fil. ruota I tipo isolato in tariffa RSI valida nel Nord Italia fino al 30.6.1945 - Sassone n.533 - bollo di arrivo al verso - ottima qualità - Caffaz (cert.2011: "detto valore ... lo possiamo trovare in affr. isolata soltanto per 22 giorni, cioè fino all'applicazione delle nuove tariffe in vigore per il Regno") - **Foto** - (72801F) **650,00**



- 1076 ☒ Luogotenenza - 3 buste (1 espresso) del 1945 da varie località, 2 per l'interno e 1 per gli Stati Uniti, affr. per L.5/7/10 con Imperiale L.2,50 su L.1,75 + Monumenti distrutti L.2 su c.25 Sassone n.523+525 - ann. di partenza - 2 bolli di arrivo - 1 con fascetta di censura italiana - buona qualità - 1 D.C. - **Fweb** - (71458F) **40,00**
- 1077 ☒ Luogotenenza - 7 buste (5 raccomandate) epoca 1945/1946 da varie località per l'interno, affr. per L.2,40/4/7/14/18 con Imperiale senza fasci c.50 (Sassone n.538), c.60 (n.539), L.1 (n.531/540), L.2 (n.533) e L.5 (n.534) + Imperiale c.5 (n.243) - ann. di provenienza - 6 bolli di arrivo - qualità corrente - **Fweb** - (71463F) **50,00**
- 1078 ☒ Luogotenenza - manoscritti raccomandati da Teramo ad Ascoli Piceno del 5.1.1946 con Vitt.Em.III P.A. Soggetti allegorici L.2 coppia verticale + Democratica c.20 + L.5 - Sassone n.15 + n.544+555 - bollo di arrivo al verso - rara tariffa e combinazione - buona qualità - **Fweb** - (72604F) **60,00**
- 1079 ☒ Luogotenenza - gran parte di modulo "Stampe" da Milano a Zocca del 27.6.1946 con Lupa coppia c.50 - Sassone n.515A - raro l'uso al Nord - **Fweb** - (69814F) **45,00**

## ITALIA REPUBBLICA

- 1080 ★★ Democratica L.10 arancio + L.30 azzurro fil. ruota alata I tipo dent. a blocco 14 x 14 1/4 + L.100 carminio vivo fil. ruota alata II tipo dent. lineare 14 1/4 x 14 1/4 - Sassone n.559+563+565a - ottima qualità - D.C. (cert.2024) - **Foto** - (73645F) **280,00**
- 1081 ⊙ Democratica L.100 carminio vivo con dent. inferiore fortemente spostata in alto Sassone n.565lma - buona qualità - M.Raybaudi (cert.2002) - **Foto** - (73413F) **150,00**
- 1082 ⊙ Democratica L.100 carminio vivo dent. 13 1/2 x 14 (II lastra) - Sassone Specializzato n.26 - ottima qualità - D.C. - **Foto** - (73414F) **60,00**



SI RACCOMANDA DI LEGGERE ATTENTAMENTE LE CONDIZIONI DI VENDITA  
 PLEASE READ OUR TERMS OF SALE CAREFULLY



- 1083 ☒ busta da Lucca per Padova del 2.9.1947 con Democratica c.10 bruno rosso, isolato - Sassone n.543 - bollo di arrivo al verso - qualche strappo in alto nella busta riparato - raro l'uso isolato - Savarese Oliva (cert.1982) - **Foto** - (72265F) **220,00**
- 1084 ☒ espresso da Corte de' Cortesi (GR) a Padova del 9.1.1947 con Democratica L.4 + Avvento della Repubblica L.10 Sassone n.554+571 - bollo di arrivo al verso - infrequente uso del L.4 in tariffa espresso - buona qualità - **P.V. - Fweb** - (65944F) **40,00**
- 1085 ☒ circolare a stampa "Cooperativa di consumo fra professionisti ed artisti" da Roma per città del 13.12.1946 con Avvento della Repubblica L.1 Sassone n.566 - infrequente uso isolato - buona qualità - **P.V. - Fweb** - (65943F) **30,00**
- 1086 ★★ P.A. L.6 su L.3,20, blocco di 4 con soprast. spostata a sinistra e decalco, Sassone n.135gc/135i - buona qualità - **Fweb** - (70829F) **80,00**
- 1087 ★★ P.Postali L.300 lilla bruno fil. ruota - Sassone n.79 - discreta centr. - gomma bicolore - G.Chiavarello (cert.1991) - **Foto** - (73415F) **120,00**
- 1088 ★★ Repubblica Romana L.100 blocco di 4 ADF destro - Sassone n.600 - ottima qualità - **Foto** - (73084F) **360,00**
- 1089 ★★ Repubblica Romana L.100 Sassone n.600 - ottima qualità - **P.V. - Foto** - (73416F) **60,00**
- 1090 ★★ Radiodiffusione serie 2 val. Sassone n.623-624 - ottima qualità - **P.V. - Fweb** - (73417F) **50,00**



1087



1089



1094



1096

- 1091 ○ ERP serie 3 val. in blocchi di 4 - Sassone n.601-603 - ottima qualità - **P.V. - Fweb** - (65934F) **90,00**
- 1092 ☒ da Napoli a Cham (Svizzera) dell'8.9.1949 con ERP coppia L.20 Sassone n.603 - ottima qualità - **Fweb** - (69183F) **40,00**
- 1093 ★★ Siracusana serie 9 val. in blocchi di 4 anche BDF - Sassone n.710-718 - 2 val. lievemente ingialliti - **Fweb** - (73214F) **80,00**
- 1094 ○ Varietà - Amerigo Vespucci L.25 con dent. inferiore fortemente spostata in alto - Sassone n.749f - raro - ottima qualità - **Foto** - (73587F) **100,00**
- 1095 ★★ Michelangiolesca L.15 lilla rosa fil. stelle IV Sassone n.902/1, striscia di 4 BDF in cui il secondo es. con varietà "taglio chirurgico" - ottima qualità - M.Raybaudi (cert.2002) - **Foto** - (73418F) **100,00**
- 1096 ★★ L.205 lilla rosa "Gronchi Rosa" blocco di 4 BDF a sinistra - Sassone 2025 n.921 = €8.000,00 - ottima qualità - **Foto** - (73085F) **1.800,00**
- 1097 ☒ da Predappio Alta a Torino dell'8.7.1964 con Siracusana L.15 + Michelangiolesca L.15 - Sassone n.767+902 - non comune l'uso di valori gemelli di due serie differenti - ottima qualità - **Fweb** - (69827F) **30,00**
- 1098 ☒ busta assicurata con assegno da Brindisi a Ugento del 10.3.1969 con "Valore dichiarato L.50.000 Contro assegno L.40.730" affr. per L.880 con Turruta L.30 (dif.) + L.100+100 + Michelangiolesca L.150+500 - al verso bolli di arrivo e ceralacche - **Fweb** - (72281F) **70,00**
- 1099 ☒ busta da Viterbo a Milano del 23.11.1988 con Falso di Napoli L.700 Castelli Sassone n.F1524 - ann. meccanico a linee ondulate di "Viterbo 23.11.88" - pochi conosciuti viaggiati - buona qualità - Sorani (cert.1990) - **Foto** - (72809F) **200,00**



1095



1088



1099



- 1100 ★SG 1989 - Foglietto pubblicitario "Charles Chaplin" n.5233/6000 - Sassone n.2 - ottima qualità - **Foto** - (73086F) **300,00**
- 1101 ★SG 1989 - Foglietto pubblicitario "Charles Chaplin" n.5231/6000 - Sassone n.2 - ottima qualità - **Fweb** - (73494F) **300,00**
- 1102 ★★ 2003 - Libretto Mostra Filatelica "La Repubblica Italiana nei Francobolli" - Roma, Sala della Lupa di Montecitorio 16-21 gennaio 2003 - Sassone n.25 - 5 val. da €0,62 cad. - ottima qualità - **Fweb** - (72739F) **50,00**
- 1103 ★★ 2006 - Diciottenni - cartolina + foglietto da €0,45 azzurro - Sassone n.44 - ottima qualità - **Fweb** - (73419F) **100,00**
- 1104 ☒ grande busta spedita in P4 da Vignola a Casablanca (Marocco) il 14.5.2020 affr. per L.11.860,00 - ritornata al mittente con etichetta "Destinazione non raggiungibile a causa di emergenza COVID" (frase riportata anche in inglese) - insieme con pieghe e rotture - non comune - **Fweb** - (73573F) **30,00**

## TRIESTE AMG-VG/FTT

- 1105 ★★ Trieste Zona A - AMG-VG - 1945-1947 - F.Ili d'Italia del 1929-1947 soprast. in fogli di 100 es.: c.10 + c.20 + L.1 (mancano 2 es.) + P.A. c.50 (manca 1 es.), tutti con decalco della soprast. - Sassone 2025 n.1p+4p+8p + n.1h = €6.000,00 - raro insieme - ottima qualità - **Fweb** - (73510F) **240,00**
- 1106 ★★/★/◊ Trieste Zona A - AMG-VG - 6 es. 1945-1947 con rare varietà di soprast. (capovolte, doppie) - buon valore di cat. - ottima qualità - alcuni periziati - **Fweb** - (73588F) **150,00**
- 1107 ☒ Trieste Zona A - AMG-VG - 8 buste (di cui 3 raccomandate + 1 espresso) epoca 1945-1947 con destinazioni (Italia/estero) e affr. varie con Imperiale e/o Democratica soprast. - alcune censure - interessante insieme - buona qualità - **Fweb** - (65952F) **150,00**



- 1108 ☒ Trieste Zona A - AMG-VG - aerogramma da Trieste a Buenos Aires del 26.1.1946 con Imperiale soprast. L.5 isolato Sassone n.10 - bollo di arrivo al verso - infrequente insieme - qualità corrente - En.D. - **Fweb** - (65951F) **40,00**
- 1109 ☒ Trieste Zona A - AMG-FTT - busta espresso da Trieste a New York del 15.9.1948 con Risorgimento Espresso L.35 soprast. - Sassone n.E5 - raro uso - **Fweb** - (69184F) **50,00**
- 1110 ☒ Trieste Zona A - AMG-FTT - raccomandata espresso "posta aerea" da Trieste a Brescello (RE) del 19.4.1952 con P.A. Campidoglio soprast. L.1.000 (secondo giorno d'uso) - Sassone n.26A - uso filatelico non comune e regolarmente viaggiata - ann. "Trieste Succ.3" ripetuto a lato - vari bolli di transito e arrivo al verso - **Foto** - (69185F) **120,00**

## UFFICI ITALIANI ALL'ESTERO

- 1111 ★★ Levante - Em.Generali - 1874 - F.Ili d'Italia del 1863-1867 con gli ornati degli angoli modificati e con soprast. "Estero" c.1 verde oliva con soprast. fortemente spostata in basso e a destra - Sassone n.1h - buona qualità - R.Diena (cert.2024) - **Foto** - (72589F) **450,00**
- 1112 ★ Levante - Em.Generali - 1874 - F.Ili d'Italia del 1863-1867 con gli ornati degli angoli modificati e con soprast. "Estero" c.1 verde oliva coppia BDF, il primo es. con angolo superiore destro irregolarmente modificato (tre punti anziché uno) - Sassone n.1d+1 - ottima qualità - R.D. (cert.2024) - **Fweb** - (72588F) **100,00**
- 1113 ★ Levante - Em.Generali - 1874 - F.Ili d'Italia del 1863-1867 con gli ornati degli angoli modificati e con soprast. "Estero" c.5 verde grigio - Sassone n.3 - buona qualità - Fiecchi - R.D. (cert.2024) - **Fweb** - (72590F) **120,00**
- 1114 ◊ Levante - Em.Generali - 1874 - F.Ili d'Italia del 1863-1867 con gli ornati degli angoli modificati e con soprast. "Estero" c.5 verde grigio con angolo inferiore destro non modificato - Sassone n.3b - buona qualità - A.D. - En.D. - R.D. (cert.2024) - **Foto** - (72591F) **300,00**
- 1115 ◊ Levante - Em.Generali - 1874 - F.Ili d'Italia del 1863-1867 con gli ornati degli angoli modificati e con soprast. "Estero" L.2 scarlato - Sassone n.9 - ottima qualità - R.D. (cert.2024) - **Foto** - (72592F) **160,00**
- 1116 ◊ Levante - Em.Generali - 1874 - F.Ili d'Italia del 1863-1867 con gli ornati degli angoli modificati e con soprast. "Estero" L.2 scarlato - Sassone n.9 - buona qualità - R.D. (cert.2024) - **Fweb** - (72593F) **120,00**



- 1117 ★★/★ Levante - La Canea - 1905 - F.Ili d'Italia del 1901-1905 soprast. serie 11 val. - Sassone n.3-13 (n.5+7+8+10/★★ gli altri/★) - molti G.Chiavarello - buona qualità - **Foto** - (72149F) **250,00**



LE AGGIUDICAZIONI SONO SENZA SPESE  
PER COMMISSIONI D'ASTA



1118



1119

1118 ◉ Levante - Costantinopoli - 1908 - F.Ilo d'Italia del 1901-1906 soprast. pa.10 su c.5 - Sassone n.1 - ben centr. - buona qualità - **Foto** - (72150F) **90,00**

1119 ◉ Levante - Costantinopoli - 1908 - F.Ilo d'Italia del 1901-1906 soprast. pa.20 su c.10 - Sassone n.2 - ottima qualità - **Foto** - (72151F) **100,00**

1120 ★ Levante - Costantinopoli - 1921 - F.Ili d'Italia del 1906-1919 soprast. serie 5 val. - Sassone n.28-32 - buona qualità - G.Chiavarello - **Fweb** - (72152F) **120,00**

1121 ★★/★ Levante - Costantinopoli - 1922 - F.Ili d'Italia del 1901-1920 soprast. serie 11 val. - Sassone n.47-57 - tutti/★★ eccetto n.52+53+56+57/★ - molto belli - n.48 G.Chiavarello, n.51 A.D., n.52 Em.D., n.55 G.Chiavarello, n.56 G.Chiavarello/A.D./En.D., n.57 G.Chiavarello/A.D. - **Fweb** - (72153F) **170,00**

1122 ★★/★ Levante - Costantinopoli - 1922 - F.Ili d'Italia del 1901-1920 soprast. diversa serie 10 val. - Sassone n.58-67 - tutti/★★ eccetto n.58+59/★ (bassi valori) - n.65+66 G.Chiavarello - **Fweb** - (72154F) **120,00**

1123 ☒ Levante - Costantinopoli - cartolina postale illustrata "Parlement de la Turquie 4./17. Décembre 1908" da Costantinopoli a Malacca del 7.5.1908 con Il em. locale soprast. pa.20 su c.10 - Sassone n.9 - ottima qualità - **Fweb** - (73495F) **80,00**

1124 ☒ Levante - Costantinopoli - raccomandata da Costantinopoli a Trieste del 20.3.1923 con al verso Michetti soprast. "Costantinopoli" pa.3,30 su c.40 blocco di 8 - Sassone 2025 n.44 = €2.560,00+ - ottima qualità - cert.SPC (2024) - **Foto** - (73497F) **180,00**



1124

1125 ★ Levante - Gerusalemme - 1909-1911 - F.Ili d'Italia del 1901-1910 soprast. serie 8 val. - Sassone 2026 n.1-8 = €2.300,00 - buona qualità - n.7+8 G.Chiavarello - **Fweb** - (72156F) **220,00**



1126

1126 ★★/★ Cina - Pechino - 1917-1918 - F.Ili d'Italia del 1901-1916 soprast. serie 10 val. - Sassone n.8-17 - n.9+10+11+12+17/★★ gli altri/★ - buona/ottima qualità - **Foto** - (72157F) **250,00**

1127 ★/★★ Cina - Pechino - 1918 - Segnatasse d'Italia del 1890-1894 soprast. con nuovo val. serie 3 val. - Sassone n.6-8 - n.6+8/★, n.7/★★ - buona qualità - **Fweb** - (72159F) **130,00**



1128



1129



1130

1128 ★★ Cina - Tientsin - 1917-1918 - F.Ili d'Italia del 1901-1916 soprast. serie 10 val. - Sassone 2026 n.4-13 = €3.500,00 - buona/ottima qualità - **Foto** - (72160F) **450,00**

1129 ★★ Cina - Tientsin - 1917-1918 - Espresso d'Italia del 1908 soprast. c.30 + soprast. con nuovo val. c.12 su c.30 - Sassone n.1+2 - freschissimi e ben centr. - ottima qualità - **Foto** - (72161F) **150,00**

1130 ★ Cina - Tientsin - 1918 - Segnatasse d'Italia del 1890-1894 soprast. con nuovo val. serie 3 val. - Sassone n.6-8 - buona/ottima qualità - n.8 G.Chiavarello/Fiecchi - **Foto** - (72162F) **130,00**

IN TUTTE LE OFFERTE GLI ARROTONDAMENTI SARANNO PER ECCESSO ALL'UNITÀ DI EURO NO DECIMALI

## COLONIE

- 1131 ★★ Emissioni Generali - 1932 - Garibaldi P.O. + P.A. + Espressi Aerei serie 17 val. - Sassone n.1-10 + n.A1-A7 - ottima qualità - **Fweb** - (72163F) **90,00**
- 1132 ★★ Emissioni Generali - 1933 - Cinquantenario Eritreo P.O. + P.A. serie 16 val. - Sassone 2026 n.23-31 + n.A15-A21 = €3.000,00 - buona/ottima qualità - **Foto** - (72165F) **350,00**
- 1133 ★★ Emissioni Generali - 1933 - Decennale Marcia su Roma P.O. + P.A. serie 18 val. - Sassone n.32-41 + n.A22-A29 - ottima qualità - **Fweb** - (72166F) **150,00**
- 1134 ★★ Emissioni Generali - 1933 - Decennale Marcia su Roma P.O. + P.A. serie 18 val. - Sassone n.32-41 + n.A22-A29 - ottima qualità - **Fweb** - (73088F) **160,00**
- 1135 ★★ Emissioni Generali - 1934 - Mondiali di calcio P.O. + P.A. serie 12 val. - Sassone 2026 n.46-50 + n.A31-A37 = €3.000,00 - buona/ottima qualità - **Foto** - (72167F) **350,00**



1136



1132



1135

- 1136 ★★ Cirenaica - 1926 - S.Francesco L.5+2,50 oliva non dent. in basso con BDF - Sassone 2025 n.31ca = €4.800,00 - splendido e ben centr. - ottima qualità - **Foto** - (71244F) **280,00**
- 1137 ★★ Cirenaica - 1930 - Milizia III soprast. serie 4 val. - Sassone n.68-71 - ben centr. - ottima qualità - **Foto** - (72171F) **150,00**
- 1138 ★★ Cirenaica - 1934 - P.A. Volo Roma-Mogadiscio serie 10 val. - Sassone n.30-39 - ottima qualità - **Fweb** - (72172F) **130,00**
- 1139 ★★ Cirenaica - 1924 - Segnatasse per vaglia d'Italia soprast. serie 6 val. - Sassone n.1-6 - ottima qualità - **Fweb** - (72173F) **100,00**



1137

- 1140 ★★ Egeo - Em.Generali - 1929 - Pittorica serie 9 val. - Sassone 2026 n.3-11 = 2.750,00 - ottima qualità - **Foto** - (72174F) **350,00**
- 1141 ★★ Egeo - Em.Generali - 1931 - Congresso eucaristico italiano serie 7 val. - Sassone n.30-36 - ottima centr. e qualità - **Fweb** - (72176F) **120,00**
- 1142 ★★ Egeo - Em.Generali - 1932 - S.Antonio soprast. serie 7 val. BDF (eccetto n.41) - Sassone n.37-43 - ottima qualità - **Fweb** - (72177F) **180,00**
- 1143 ★★ Egeo - Em.Generali - 1934 - Calcio soprast. P.O. + P.A. serie 9 val. - Sassone 2026 n.75-79 + n.A34-A37 = €2.900,00 - ottima centr. e qualità - **Foto** - (72178F) **350,00**



1140



1143



1144

- 1144 ★★ Egeo - Em.Generali - 1933 - P.A. Crociera Zeppelin serie 6 val. - Sassone 2026 n.22-27 = €3.000,00 - ben centr. - ottima qualità - n.22 G.Bolaffi - **Foto** - (72180F) **400,00**
- 1145 ★★ Egeo - Occupazione Tedesca - 1944 - P.A. Pro sinistrati di guerra serie 4 val. - Sassone n.56-59 - ottima qualità - **Fweb** - (72182F) **80,00**
- 1146 ★ Egeo (Piscopi)/Eritrea - Varietà - 1912 F.Ili d'Italia del 1901-1911 c.40 soprast. "Piscopi" con stampa del f.ilo mancante in alto Sassone n.6a + 1903 Floreale soprast. "Colonia Eritrea" con soprast. capovolta Sassone n.19c M.Raybaudi - molto belli - non comuni - **Fweb** - (72185F) **40,00**
- 1147 ★★ Eritrea - 1893 - F.Ili d'Italia del 1863-1891 soprast. serie 11 val. - Sassone 2026 n.1-11 = €6.930,00 - buona/ottima qualità - n.3+4+5+6+11 En.D. (cert.1985) - **Foto** - (72184F) **750,00**
- 1148 ★★ Eritrea - 1893 - F.Ili d'Italia del 1863-1891 soprast. c.2 bruno rosso blocco di 20 ADF inferiore sinistro con numero di tav. "3054" e fregi ornamentali - Sassone n.2 - primo es. in alto dif. e aperto al centro fino al BDF - nell'insieme buona qualità - **Fweb** - (72594F) **200,00**
- 1149 ★★ Eritrea - 1893 - F.Ili d'Italia del 1863-1891 c.2 bruno rosso con soprast. capovolta - Sassone n.2c - raro - buona qualità - G.Chiavarello - R.D. (cert.2017) - **Foto** - (72595F) **250,00**
- 1150 ○ Eritrea - 1893 - F.Ili d'Italia del 1863-1891 c.2 bruno rosso con soprast. capovolta - Sassone n.2c - qualità corrente - **Fweb** - (72596F) **120,00**
- 1151 ☒ Eritrea - busta raccomandata da Massaua a Camberwell (quartiere di Londra) dell'1.4.1893 affr. per c.50 con F.Ili d'Italia del 1863-1891 soprast.: Vitt.Em.II c.1 (strisce di 5 e di 3 + coppia) + Umb.I c.40 - Sassone n.1+7 - ann. cerchio grande con a lato transito in rosso - bolli di transito e di arrivo al verso - buona qualità - ex coll. Provera - En.D. - Vicario (cert. descrittivo 2022) - **Foto** - (72597F) **700,00**



1147



1152

- 1152 ☒ Eritrea - gran parte di busta da Saganeiti del 31.8.1896 con F.Ili d'Italia del 1863-1891 soprast. c.2 blocco di 10 applicato al verso - Sassone n.2 - ann. guller "Saganeiti Asmara" in verde azzurro + cerchio di Milano sull'es in alto a destra in transito o in arrivo - leggera piega nella coppia verticale centrale e angolo arrotondato nell'es. in alto a destra - raro insieme di rilevante interesse storico postale - Sottoriva (cert.2015: "Non conosco altri multipli simili o maggiori ... con il timbro di colore descritto, cui conferisce ulteriore pregio la tarda data d'uso") - En.D. - **Foto** - (72598F) **300,00**
- 1153 ★★ Eritrea - 1903 - Floreale soprast. serie 11 val. - Sassone 2026 n.19-29 = €4.500,00 - buona qualità - n.24+25+27 En.D. (cert.1986) - **Foto** - (72186F) **550,00**
- 1154 ○ Eritrea - 1903 - Floreale soprast. c.1 bruno con soprast. capovolta - Sassone n.19c - buona qualità - **Fweb** - (73217F) **30,00**
- 1155 ★★ Eritrea - 1905 - F.Ili d'Italia del 1905 soprast. c.15 su c.20 - Sassone n.30 - ottima centr. e qualità - **Fweb** - (72187F) **90,00**
- 1156 ★★/★ Eritrea - 1924 - Manzoni soprast. serie 6 val. - Sassone n.71-76 - n.71 (basso valore) rigommato - ottima centr. - n.76 A.D. - **Fweb** - (72192F) **200,00**
- 1157 ★★/★ Eritrea - 1925 - F.Ili d'Italia del 1923-1925 soprast. serie 3 val. - Sassone n.93-95 - n.93/★ BDF n.94+95/★★ - qualità corrente/buona - **Fweb** - (72193F) **50,00**
- 1158 ★★ Eritrea - 1928-1929 - F.Ili d'Italia del 1926 soprast. "Colonia Eritrea" serie 5 val. - Sassone n.123-127 - n.124 BDF - nell'insieme buona qualità - **Fweb** - (72195F) **300,00**



1149



1153





1159

1165



1166

1167

- 1159 ★★ Eritrea - 1928-1929 - F.lli d'Italia del 1927-1928 soprast. "Eritrea" serie 2 val. - Sassone n.136-137 - nell'insieme buona qualità - **Foto** - (72197F) **80,00**
- 1160 ★★ Eritrea - 1928-1929 - F.lli d'Italia del 1928 soprast. "Colonia Eritrea" serie 2 val. - Sassone n.142-143 - buona centr. e qualità - **Fweb** - (72198F) **75,00**
- 1161 ★★ Eritrea - 1930 - Soggetti africani serie 10 val. - Sassone n.155-164 - nell'insieme buona qualità - **Fweb** - (72199F) **80,00**
- 1162 ★★ Eritrea - 1933 - Soggetti africani serie 10 val. - Sassone n.203-212 - ottima qualità - **Fweb** - (72201F) **70,00**
- 1163 ★★ Eritrea - 1934 - Onoranze al Duca degli Abruzzi serie 7 val. - Sassone n.213-219 - ottima centr. e qualità - **Fweb** - (72202F) **100,00**
- 1164 ★★ Eritrea - 1934 - P.A. Volo Roma-Mogadiscio serie 10 val. - Sassone n.7-16 - ottima centr. e qualità - **Fweb** - (72203F) **120,00**
- 1165 ★★ Eritrea - 1903 - Segnatasse d'Italia del 1890-1903 soprast. "Colonia Eritrea" in alto L.2 azzurro e carminio Sassone n.9 - ottima qualità - Bottacchi - **Foto** - (69168F) **55,00**
- 1166 ○ Eritrea - 1903 - Segnatasse d'Italia del 1890-1903 soprast. "Colonia Eritrea" in alto L.10 - Sassone n.11 - qualità corrente - A.D. - En.D. - **Foto** - (65524F) **100,00**
- 1167 ★★ Eritrea - 1903 - Segnatasse d'Italia del 1903 soprast. serie 2 val. - Sassone 2026 n.12-13 = €4.000,00 - non comuni - buona qualità - En.D. - M.Raybaudi (cert.1997) - **Foto** - (72208F) **450,00**
- 1168 ★★ Eritrea - 1934 - Segnatasse d'Italia del 1934 soprast. serie 13 val. - Sassone n.26-38 - ottima qualità - n.35-38 En.D. (cert.1985) - **Fweb** - (72210F) **90,00**
- 1169 ★★ Eritrea - 1924 - Segnatasse per vaglia d'Italia soprast. serie 6 val. - Sassone n.1-6 - buona qualità - **Fweb** - (72211F) **130,00**
- 1170 ☒ Etiopia - raccomandata da Addis Abeba a Singapore del 9.2.1938 con Effige Vitt.Em.II c.75 + Eritrea Soggetti africani L.2 - Sassone n.6 + n.210 - al verso bolli di transito e di arrivo - raro insieme - ottima qualità - **Foto** - (73496F) **100,00**



- 1171 ★★ Libia - 1921 - Pittorica c.5+10+15+25 con fil. corona dent.13 1/2 x 14 in blocchi di 4, con varietà centro capovolto - Sassone n.23c-26c - buona qualità - **P.V.** (cert.2001) - **Fweb** - (73261F) **250,00**
- 1172 ★★ Libia - 1926-1929 - Sibilla Libica dent.11 serie 4 val. - Sassone n.54-57 - n.55 ADF - molto freschi - ottima centr. e qualità - **Fweb** - (72212F) **140,00**
- 1173 ★★ Libia - 1926-1930 - Pittorica del 1921 senza fil. dent.11 c.1 nero e bruno - Sassone 2026 n.58 = €2.250,00 - molto fresco - buona qualità - En.D. - **Foto** - (72213F) **200,00**
- 1174 ★★ Libia - 1926-1930 - Pittorica del 1921 senza fil. dent.11 c.50 nero e oliva - Sassone 2026 n.64 = €4.500,00 - buona qualità - **Foto** - (72214F) **400,00**



1175

1176

- 1175 ★ Libia - 1937 - Pittorica del 1921 tipo "d" senza fil. dent.11 L.5 nero e azzurro - Sassone 2026 n.144 = €7.500,00 (ottima centr./★) - raro - molto fresco - ottima qualità - M.Raybaudi (cert.1997) - **Foto** - (72215F) **700,00**
- 1176 ★★ Libia - 1937 - Pittorica del 1921 tipo "d" senza fil. dent.11 L.10 azzurro e oliva - Sassone 2026 n.145 = €4.250,00 (ottima centr./★★) - raro - molto fresco - ottima qualità - G.Oliva - **Foto** - (72216F) **400,00**
- 1177 ★★ Libia - 1939 - cartella portafogli con XIII Fiera di Tripoli serie 8 val. P.O. + P.A. in fogli da 50 es. - Sassone 2026 n.158-A40 = €2.250,00 - **Fweb** - (73258F) **250,00**
- 1178 ★★ Libia - 1940 - Pittorica del 1921 senza fil. dent.14 L.5 nero e azzurro - Sassone n.163 - buona qualità - **Foto** - (72217F) **100,00**
- 1179 ☒ Libia - aerogramma da Suani Ben Aden (Tripolitania) a Cavriana (MN) del 14.11.1940 con Pittorica c.50 Sassone n.51 + Tripolitania P.A. soprast. "Libia" c.50 Sassone n.28 - ann. "Suani Ben Aden Tripoli" (n.2 cat. Di Vita p.11) - bolli di transito e di arrivo al verso - buona qualità - Vicario (cert. descrittivo 2024) - **Fweb** - (70582F) **70,00**
- 1180 ★★ Libia - 1927-1933 - Espressi Italia Turrita dent.11 L.2,50 su L.2 azzurro e carminio - Sassone n.13 - fresco e ben centr. - **Foto** - (72218F) **150,00**
- 1181 ★★/★ Libia - 1915-1924 - P.Postali d'Italia del 1914-1922 soprast. serie 13 val. - Sassone n.1-13 - tutti/★★ eccetto n.8/★ - nell'insieme buona qualità - **Fweb** - (72219F) **250,00**
- 1182 ★★ Libia - 1934 - Segnatasse d'Italia del 1934 soprast. serie 13 val. - Sassone n.12-24 - buona centr. - ottima qualità - En.D. (cert.1985) - **Fweb** - (72220F) **150,00**



1173

1174

1178



1180



1183



Ex 1185



1187



1192

- 1183 ★★ Oltre Giuba - 1925-1926 - Giubileo del re soprast. L.1 azzurro dent.13½ - Sassone 2026 n.22 = €3.500,00 - ben centr. - splendido - ottima qualità - En.D. - **Foto** - (72221F) **450,00**
- 1184 ★★ Oltre Giuba - 1926 - F.Ili d'Italia del 1926 soprast. serie 3 val. - Sassone n.42-44 - nell'insieme buona qualità - **Fweb** - (72222F) **130,00**
- 1185 ★★/★ Oltre Giuba - 1925 - P.Postali d'Italia del 1914-1922 soprast. serie 13 val. - Sassone n.1-13 (n.1/★ n.2+3/★★ n.4/★ n.5+6/★★ n.7/★ n.8/★★ n.9/★ n.10+11+12+13/★★ R.D.cert.1998) - **Foto (parziale su cartaceo)** - **Fweb (completa)** - (72223F) **300,00**
- 1186 ★★ Oltre Giuba - 1925 - Segnetasse d'Italia del 1890-1925 soprast. serie 10 val. - Sassone 2026 n.1-10 = €2.800,00 - buona qualità - **Fweb** - (72224F) **280,00**
- 1187 ★★ Oltre Giuba - 1925 - Segnetasse d'Italia per vaglia soprast. serie 6 val. - Sassone 2026 n.1-6 = €2.200,00 - buona qualità - **Foto** - (72225F) **220,00**



1188

- 1188 ★ Somalia - 1905 - F.Ili del 1903 soprast. di Zanzibar in moneta italiana c.40 su a.10 lilla - Sassone n.9 - buona qualità - parziale timbrino dott. am... - M.Raybaudi - **Foto** - (72228F) **180,00**
- 1189 ★★ Somalia - 1926-1930 - F.Ili d'Italia del 1901-1926 soprast. serie 14 val. - Sassone n.92-104 - nell'insieme buona qualità - **Fweb** - (72231F) **300,00**
- 1190 ★★ Somalia - 1928 - F.Ili d'Italia del 1927-1928 soprast. serie 3 val. - Sassone n.116-118 - n.117 BDF integrale a destra - ottima qualità - **Fweb** - (72232F) **100,00**
- 1191 ★★ Somalia - 1930 - Milizia III soprast. serie 4 val. - Sassone n.140-143 - buona/ottima qualità - **Fweb** - (72233F) **130,00**

- 1192 ★★ Somalia - 1932 - Pittorica I em. serie 18 val. - Sassone 2026 n.167-184 = €10.000,00 - rara - ottima qualità - **Foto** - (72234F) **1.500,00**
- 1193 ○ Somalia - 1935-1938 - Pittorica II em. dent.14, L.2,55 ardesia + L.20 verde (angolo arrotondato in basso a sinistra) - Sassone 2026 n.226+229 = €8.800,00 - ann. non periziabili - entrambi con leggeri assottigliamenti - **Fweb** - (69170F) **150,00**
- 1194 ✉ Somalia - busta da Mogadiscio a Cernobbio del 19.6.1929 affr. per L.1,50 (doppio porto + tariffa aerea) con c.20 su a.2 + Michetti c.60 soprast. "Somalia italiana" + Volta soprast. "Somalia italiana" c.20+50 - Sassone n.77+97+109+110 - bollo di arrivo al verso - rara - buona qualità - **Foto** - (70842F) **150,00**
- 1195 ★★ Somalia - 1923 - P.Postali d'Italia del 1914-1922 soprast. "Somalia" serie 6 val. - Sassone 2026 n.15-20 = €4.000,00 - buona qualità - M.Raybaudi (cert.2000) - **Foto** - (72243F) **450,00**



1194



1195



Ex 1196



1198



Ex 1199

- 1196 ★★/★ Somalia - 1906 - Segnatasse d'Italia del 1890-1903 soprast. "Somalia Italiana Meridionale" serie 11 val. - Sassone 2026 n.1-11 = €14.750,00 (n.1 non conteggiato per piega, n.4+5+9+10/★★ gli altri es./★) - in alcuni lievi ingiallimenti - rara serie - L.1 n.8 En.D. - **Foto (parziale su cartaceo) - Fweb (completa) - (72238F) 750,00**
- 1197 ★★/★ Somalia - 1909 - Segnatasse d'Italia del 1890-1903 soprast. "Somalia Italiana" in alto serie 11 val. - Sassone n.12-22 - tutti/★★ eccetto n.18/★, L.5 n.21 piccolo strappo - **Fweb - (72239F) 200,00**
- 1198 ★★ Somalia - 1920 - Segnatasse d'Italia del 1890-1903 soprast. "Somalia Italiana" in basso serie 10 val. - Sassone 2026 n.23-32 = €7.000,00 - buona/ottima qualità per freschezza e centr. - R.D. (cert.1995) - cert.Toselli (1996) - **Foto - (72240F) 900,00**



1205

- 1199 ★★ Somalia - 1926 - Segnatasse d'Italia del 1890 (senza cifra) soprast. con val. in moneta italiana serie 11 val. - Sassone 2026 n.41-51 = €2.500,00 - buona/ottima qualità - **Foto (parziale su cartaceo) - Fweb (completa) - (72241F) 350,00**
- 1200 ★★ Somalia - 1924 - Segnatasse per vaglia d'Italia soprast. con val. in moneta somala serie 6 val. - Sassone n.1-6 - buona/ottima qualità - **Fweb - (72246F) 130,00**
- 1201 ★★ Somalia - 1926 - Segnatasse per vaglia d'Italia soprast. senza nuovo val. serie 6 val. - Sassone n.7-12 - rari - molto freschi e ben centr. - ottima qualità - **Fweb - (72247F) 100,00**
- 1202 ★★ Tripolitania - 1930 - Milizia III soprast. serie 4 val. - Sassone n.69-72 - buona qualità - **Fweb - (72248F) 120,00**
- 1203 ★★ Tripolitania - 1934 - P.A. Volo Roma-Mogadiscio serie 10 val. - Sassone n.47-56 - ottima qualità - **Fweb - (72249F) 110,00**
- 1204 ★★ Tripolitania - 1924/1926 - Segnatasse d'Italia per vaglia soprast. serie tipologica 6 val. Sassone n.1+8+3+4+5+6 - nell'insieme buona qualità - **Fweb - (72250F) 200,00**
- 1205 ★★ Somalia AFIS - 1951 - 1° Consiglio Territoriale 4 val. P.O. + P.A. in foglietto con le vignette stampigliate in rosso "Facsimile" - Sassone 2025 n.1 = €4.000,00 - ottima qualità - D.Carraro (cert.2023) - **Foto - (73089F) 650,00**
- 1206 ★★ Somalia AFIS - 1950 - P.Postali Stella e mezzaluna serie 9 val. Sassone n.1-9 - buona qualità - **Fweb - (70843F) 90,00**
- 1207 ☒ Libia - Regno indipendente - FDC non viaggiata con 1951 em. per la Tripolitania soprast. con valore in mal serie completa 10 val. - Sassone n.24-33 - ann. "Tripoli Posta Aerea 24.12.51" - non comune - ottima qualità - **Fweb - (69301F) 60,00**
- 1208 ☒ Libia - Regno indipendente - cartolina postale "1ère Exposition Philatelique - Tripoli 15-25 mars 1952" da Tripoli a Napoli con 1951 em. per la Tripolitania soprast. coppia m.10 su m.20 azzurro, BDF - Sassone n.29 - raro insieme - ottima qualità - **Fweb - (69302F) 50,00**

## OCCUPAZIONI - POSTA MILITARE

- 1209 ○ Municipio di Udine - 1918 - c.5 nero coppia con tête-bêche orizzontale Sassone n.1c, un dente mancante ma molto fresca - G.Bolaffi - **Fweb - (72659F) 80,00**
- 1210 ○ Municipio di Udine - 1918 - c.5 nero coppia con tête-bêche orizzontale dent. dai 4 lati Sassone n.1d - ottima qualità - Sorani (cert.2013) - **Foto - (72660F) 150,00**



1210

- 1211 ○ Terre redente - Trentino Alto Adige - 1918 - F.Ilo d'Austria soprast. "Regno d'Italia - Trentino - 3 nov. 1918" kr.1 rosa su giallo con ann. "Trento 30.12.18" - Sassone n.15 - buona qualità - R.D. - **Fweb - (65535F) 40,00**
- 1212 ★★ Terre redente - Trentino Alto Adige - 1918 - serie 9 val. soprast. "Venezia Tridentina" - Sassone 2025 n.19-27 = 3.250,00 - molto freschi - ottima qualità - **Foto - (72531F) 450,00**



1212



1213



1214



1215

- 1213 ○ Terre redente - Venezia Giulia - 1918 - h.40 oliva Sassone n.10 - buona centr. e qualità - **Foto** - (73420F) **80,00**
- 1214 ★★ Terre redente - Venezia Giulia - 1919 - Espresso c.25 soprast. Sassone n.1 - molto fresco, buona centr. e dent. - **Foto** - (72532F) **100,00**
- 1215 ○ Terre redente - Merano - 1918 - h.5 verde oliva l em. su minimo frammento - Sassone 2025 n.2 = €5.000,00 - raro - ottima qualità - SPC (cert.2024) - **Foto** - (72549F) **380,00**
- 1216 ☒ Terre redente - Trento e Trieste - plico da Trento per città del 20.11.1919 con Segnatasse c.20 soprast. "20 centesimi di corona" isolato - Sassone n.3 - non comune - ottima qualità - **Fweb** - (69299F) **50,00**
- 1217 △/○ Terre Redente - Arbe - 1920 - F.lli di Fiume soprast. "Reggenza Italiana del Carnaro" soprast. "Arbe" in caratteri più piccoli, serie 6 val. su minimi frammenti + Espressi serie 2 val. ann. - Sassone n.5-10+1-2 - ottima qualità - Emoroso (cert.2020) - **Fweb** - (65541F) **150,00**
- 1218 ★★ Terre Redente - Corfù - 1923 - F.lli d'Italia del 1901-1923 soprast. serie 8 val. + serie non emessi - Sassone n.1-8+12-14 - buona qualità - **Fweb** - (72148F) **70,00**



1219

- 1219 ★★ Occupazione Italiana - Lubiana - 1941 - F.ilo di Jugoslavia del 1939-1940 con soprast. modificata d.1,50 rosso Sassone n.34 - ottima qualità - **Foto** - (72551F) **100,00**
- 1220 ☒ Occupazione Italiana - Lubiana - bollettino postale del 2.5.1941 con (al verso) Segnatasse di Jugoslavia d.2 azzurro soprast. "Co.Ci." - Sassone n.3 - buona qualità - **Fweb** - (69300F) **30,00**
- 1221 ○ Occupazione Italiana - Cefalonia e Itaca - 1941 - coppia verticale Mitologica d.7+7, pos.7/II - Sassone n.20 - buona qualità - Vignati - **Fweb** - (70837F) **90,00**
- 1222 ★★ Occupazione Italiana - Montenegro - 1941 - Imperiale soprast. "Crna Gora" serie 9 val. in blocchi di 25 + Segnatasse soprast. serie 5 val. in blocchi di 4 - Sassone n.15-23 + n.6-10 - ottima qualità - **Fweb** - (73501F) **100,00**

NO BUYERS' PREMIUM



1223

- 1223 ☒ Occupazione Anglo-Americana - Sicilia - cartolina postale in franchigia da Villa S.Giovanni (RC) a S.Maria di Licodia (CT) scritta il 10.11.1943 da un militare del 23° Gruppo Cavalleggeri - in arrivo in Sicilia, probabilmente a Messina, venne tassata con c.60 emesso il 15.10.1943 dal Governo Militare Alleato per la Sicilia Sassone n.5 - ann. "T" ripetuto + cerchio "ACS" - cat.Unificato di Storia Postale: "non sono noti manoscritti affr. col val. da c.60, mentre è nota una cartolina non affr., tassata a carico del destinatario con un val. da c.60" - rarità - G.Marchese (cert.2007) - **Foto** - (72802F) **1.700,00**
- 1224 □ Occupazione Anglo-Americana - Napoli - Imperiale soprast. "Governo Militare Alleato" Sassone n.11+12 - stampati su lastre di vetro in fogli di 100 (1 per il c.35 + 2 per il c.50) - non comune e curioso insieme - ottima qualità - **Fweb** - (71252F) **100,00**
- 1225 ★★ Occupazione Jugoslava - Trieste - 1945 - Monumenti distrutti soprast. serie 11 val. in fogli di 100 senza BDF a sinistra e in basso - Sassone n.1-11 - insieme non comune - ottima qualità - **Fweb (parziale)** - (72562F) **340,00**
- 1226 ★★/○ Occupazione Jugoslava - Istria e Litorale Sloveno - 1945-1946 - Em. bilingue tir. di Zagabria L.1 verde foglio di 100 es. Sassone n.53 + Segnatasse 47 es. con diversi tipi di soprast., numerose posizioni e varietà - qualità mista - **Fweb** - (73508F) **100,00**
- 1227 ○ Occupazione Jugoslava - Istria e Litorale Sloveno - 1946 - Segnatasse F.lli n.53 e 60 Em. bilingue soprast. "Porto" e nuovo valore L.2 su L.1 + L.4 su L.1 + L.10 su L.30 (2 es.) + L.20 su L.30 + L.30 su L.30, tutti con "P" stretta - Sassone n.9b-13b - buona qualità - **Fweb** - (73500F) **100,00**
- 1228 ★★ Occupazione Tedesca - Lubiana - 1944 - Pro Croce Rossa Espressi d'Italia soprast. serie 2 val. Sassone n.34-35 - buona qualità - **Fweb** - (73421F) **45,00**
- 1229 ☒ P.Militare - Estero - Germania - 48 corrispondenze: 17 cartoline postali + 5 cartoline illustrate + 24 buste (2 raccomandate) + 1 cartolina postale di Stato nuova + 1 lettera in franchigia - tutte con f.lli della Germania dal 1928 al 1945 - 15 filateliche con ann. speciali - interessante insieme - qualità corrente - **Fweb (parziale)** - (70537F) **80,00**
- 1230 ☒ P.Militare - Guerra di Spagna - 10 cartoline postali e illustrate + 4 buste (1 con testo) epoca 1937-1939 - insieme non comune e interessante - qualità mista - **Fweb** - (72561F) **70,00**
- 1231 ☒ P.Militare - Estero - Germania - 37 corrispondenze: 4 cartoline illustrate (1 da Vienna) + 3 cartoline postali (2 con Alleata n.9/10 + 1 di Stato da p.6 con bollo speciale di Dachau) + 8 biglietti postali (tra cui 1 con Hitler coppia verticale p.6) + 20 buste (tra cui 2 con em. militare per P.A., 1 con bollo speciale di Schierke) - viaggiata 1938-1946 - 12 con ann. di Feldpost, 22 con ann. civili - qualità corrente - **Fweb (parziale)** - (70538F) **80,00**
- 1232 ☒ P.Militare - busta non affr. per "Zona senza francobolli" dal XIII Ufficio Postale Concentramento, all'epoca a Tobruch, a Fiume - tassata all'arrivo per c.50 con Segnatasse c.50 Sassone n.40 - ann. della P.M. - bollo in viola "Comando Marina - Tobruk" (cat.Marchese n.57 p.4) - al verso bollo di arrivo del 17.10.1940 e di distribuzione + bolli in viola della censura - qualità corrente - **Fweb** - (72051F) **20,00**

**PAGAMENTO RATEALE  
FINO A 12 MESI  
AL TASSO DEL 7% SU BASE ANNUA  
PER ACQUISTI  
DI IMPORTO SUPERIORE  
A €500,00  
(da concordare al momento delle offerte)**

- 1233 ☒ P.Militare - busta per via aerea da Roma per la Libia (Bivio di Gheran - Tripoli) del 14.6.1940 indirizzata al IV Gruppo Squadroni Mitraglieri Genova Cavalleria, affr. per L.1 con Imperiale c.25 blocco di 4 Sassone n.248 - ann. "Roma Ferrovia - Posta Aerea" - buona qualità - **Fweb** - (72055F) **30,00**
- 1234 ☒ P.Militare - 4 cartoline postali in franchigia epoca 1940-1941 con ann. di sommergibili e di censura - insieme non comune - buona qualità - **Fweb** - (72554F) **60,00**
- 1235 ☒ P.Militare - 17 corrispondenze epoca 1940-1943: 6 cartoline postali in franchigia + 7 biglietti postali in franchigia + 1 cartolina postale c.30 "Vinceremo" + 1 busta con Imperiale c.50 + 2 cartoline illustrate - tutte con bolli di P.M. in Francia - insieme interessante e vario - qualità mista - **Fweb** - (72555F) **60,00**
- 1236 ☒ P.Militare - dal Servizio Speciale M.I.S. per Falconara del 21.6.1941, con testo interno del 18.6.1941, affr. con Imperiale c.50 violetto Sassone n.251, poi rispedita a "Fabbriano" - etichetta + bollo di censura - bolli di arrivo al verso - interessante - **P.V.** - **Fweb** - (60956F) **40,00**
- 1237 ☒ P.Militare - AOI - cartolina postale da c.15 con soprast. "Franchigia" Filagrano n.F40, dalla "Posta Militare n.1002 - 25.1.41" + "Comando Autogruppo d'Eritrea" per Roma - alcuni fori di spillo a sinistra - interessante insieme - **Fweb** - (69167F) **35,00**
- 1238 ☒ P.Militare - dalla "Posta Militare n.102" (Russia) a Tirano (Sondrio) del 4.11.1942 con P.A. Soggetti Allegorici c.50 Sassone n.11 - bollo di arrivo e al verso di censura - buona qualità - **P.V.** - **Fweb** - (69166F) **45,00**
- 1239 ☒ P.Militare - busta raccomandata dal Generale Cesare Lomaglio comandante la 1a Divisione Celere Eugenio di Savoia dalla P.M.18, all'epoca a Karlovac in Croazia, a Rinco Monferrato (AT) dell'8.7.1942 affr. per L.2,75 con Imperiale c.50+50 + L.1,75 Sassone n.251+254 - ann. della P.M. 18 (cat.Marchese p.5) - etichetta di raccomandazione con bollo lineare della P.M. + bollo "Esente da censura" ripetuto al verso - al verso bolli di transito e di arrivo di Montechiaro d'Asti - buona qualità - **Fweb** - (72059F) **30,00**
- 1240 ☒ P.Militare - Estero - Russia - 20 corrispondenze: 3 lettere a forma triangolare tipiche della corrispondenza tra i soldati russi e le loro famiglie + 9 cartoline postali (2 nuove) + 1 cartolina illustrata + 5 biglietti postali + 2 buste per veterani - viaggiate nel 1943-1945 - tutte con brevi descrizioni - insieme unico - qualità corrente per documenti di questo tipo - **Fweb (parziale)** - (70541F) **80,00**
- 1241 ☒ P.Militare - busta con testo per via aerea da Fugazzolo (PR) del 27.8.1943 per la P.M.45, all'epoca in Grecia, affr. al verso per c.75 (tariffa ridotta militari) con Imperiale c.25 striscia verticale di 3 Sassone n.248 - ann. di Fugazzolo - al verso bollo in viola "Stalag X B gepuft 69" (campo d'internamento in Bassa Sassonia nelle vicinanze di Sandbostel) attestante che il destinatario della lettera era prigioniero dei tedeschi dal settembre 1943 - buona qualità - **Fweb** - (72060F) **30,00**
- 1242 ☒ P.Militare - busta con testo interno del 12.5.1946 per via aerea da Ravenna per un campo internati di guerra in Rodesia del Sud con Democratica L.2+2 + coppia L.20 - Sassone n.552+561 - destinazione rara senza l'utilizzo degli Interi postali appositi per i prigionieri di guerra - nell'insieme buona qualità - **Fweb** - (69482F) **130,00**

**FIUME**  
**Selezione proveniente**  
**da un raffinato collezionista del settore**  
**(prima parte)**

- 1243 ○ Fiume - 1918 - F.Ilo d'Ungheria tipo mietitori f.6 verde azzurro con soprast. a mano VI tipo, striscia di 5 BDF - Sassone n.7/VI - parziale ann. di Fiume - lieve grinza su 2 es. ma buona qualità - Emoroso (cert.2024) - **Fweb** - (72952F) **120,00**
- 1244 △ Fiume - 1918/1919 - F.Ilo d'Ungheria tipo mietitori cifre colorate f.10 rosso carminio - Sassone 2025 n.8a = €4.500,00 - ann. di Fiume Stazione del 9.1.1919 - rarità - ottima qualità - Emoroso (cert.2024) - **Foto** - (72958F) **600,00**
- 1245 △ Fiume - 1918/1919 - F.Ilo d'Ungheria tipo mietitori cifre colorate f.10 rosso carminio - Sassone 2025 n.8a = €4.500,00 - ann. di Fiume Stazione del 9.1.1919 - rarità - ottima qualità - Emoroso (cert.2024) - **Foto** - (72959F) **600,00**
- 1246 ★★ Fiume - 1919 - Segnatasse di Fiume soprast. "Franco 45" su f.6 verde e rosso con soprast. fortemente spostata in alto (sbarretta "a cavallo") blocco di 4 ADF - Sassone n.29cbb - ottima qualità - Emoroso (cert.2024) - G.Oliva - **Foto** - (72955F) **220,00**
- 1247 ★★ Fiume - 1919 - Vedute 10 corone oliva carta C, blocco di 4 BDF - Sassone 2025 n.C48 = €3.500,00 - i due es. di sinistra con lievi ingiallimenti e tracce di ruggine, i due es. di destra di ottima qualità - Emoroso (cert.2024) - **Foto** - (72963F) **300,00**
- 1248 ★★ Fiume - 1919 - Pro Fondazione Studio c.20 arancione soprast. "Valore globale Cent.20" in caratteri sottili con dent. orizzontale fortemente spostata in alto e leggermente a sinistra, blocco di 25 BDF - Sassone 2025 n.91pb €3.000,00 - blocco leggermente aperto sul BDF ma ottima qualità - Emoroso (cert.2024) - **Fweb** - (72964F) **400,00**
- 1249 ★★ Fiume - 1919 - Pro Fondazione Studio c.80 violetto soprast. "Valore globale Cent.80" in caratteri sottili con soprast. fortemente spostata a destra, blocco di 9 BDF - Sassone 2025 n.94fd = €2.700,00 - ottima qualità - Emoroso (cert.2024) - **Fweb** - (72965F) **400,00**

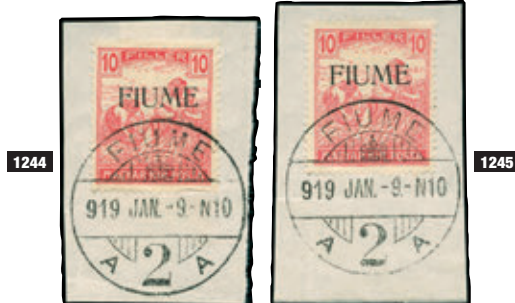

**LOTTE DISPONIBILI**  
**POST ASTA**  
fino al 15 dicembre 2025  
al prezzo base  
(più spese di spedizione)



1250



1251



1252



1260



1261



1262



1263

- 1250 ★ Fiume - 1920 - Pro Fondazione Studio c.60 carminio soprast. "Valore globale Cent.60", coppia - Sassone n.105 - a causa di una piegatura del foglio, il primo es. ha stampa parziale e il secondo non ha soprast. al recto ma parziale al verso - rara varietà non cat. - ottima qualità - Emoroso (cert.2024) - **Foto** - (72966F) **200,00**
- 1251 ★ Fiume - 1920 - Pro Fondazione Studio nuova tiratura con tavole rifatte c.45 oliva soprast. "Valore globale Cent.45" in caratteri neretto - Sassone n.112 - ottima qualità - Emoroso (cert.2024) - **Foto** - (72967F) **150,00**
- 1252 ★ Fiume - 1920 - Pro Fondazione Studio nuova tiratura con tavole rifatte c.45 oliva con doppia soprast. "Valore globale Cent.45" in caratteri neretto, la seconda soprast. fortemente spostata in senso orizzontale "a cavallo" - Sassone 2025 n.112a = €2.000,00 - ottima qualità - Emoroso (cert.2024) - **Foto** - (72968F) **300,00**
- 1253 ★★/★ Fiume - 1920 - Ingresso dei legionari a Fiume soprast. "Reggenza Italiana del Carnaro" c.5 verde, foglio intero di 50 es. privo dei margini in alto e a destra - Sassone 2025 n.133 = €2.500,00 - solo 1/★ - eccetto 3 es. dif. ottima qualità - Emoroso (cert.2024) - **Fweb** - (72969F) **300,00**
- 1254 ★★/★ Fiume - 1920 - Ingresso dei legionari a Fiume soprast. "Reggenza Italiana del Carnaro" c.10 carminio, foglio intero di 50 es. privo dei margini in alto e a destra - Sassone 2025 n.134 = €2.500,00 - solo 1/★ - leggere aperture in qualche punto ma ottima qualità - Emoroso (cert.2024) - **Fweb** - (72970F) **350,00**
- 1255 ★★/★ Fiume - 1920 - Ingresso dei legionari a Fiume soprast. "Reggenza Italiana del Carnaro" c.15 su c.20 ocra, foglio intero di 50 es. privo dei margini in alto e a destra - Sassone 2025 n.136 = €2.500,00 - solo 1/★ - ottima qualità - Emoroso (cert.2024) - **Fweb** - (72971F) **350,00**
- 1256 ★★ Fiume - 1920 - Ingresso dei legionari a Fiume soprast. "Reggenza Italiana del Carnaro" c.25 su c.10 carminio, foglio intero di 50 es. privo dei margini in alto e a destra - Sassone n.140 - nell'ultima fila i primi 3 es. e gli ultimi 4 hanno il decalco al verso della sola cifra Sassone n.140zr - solo 1 dif. e leggere aperture in qualche punto ma ottima qualità - Emoroso (cert.2024) - **Fweb** - (72972F) **150,00**
- 1257 ★★ Fiume - 1920 - Ingresso dei legionari a Fiume soprast. "Reggenza Italiana del Carnaro" c.55 su c.5 verde, foglio intero di 50 es. privo dei margini in alto e a destra - Sassone 2025 n.142 = €3.000,00 - rarità - leggere aperture in qualche punto e 2 es. con lievi impurità della carta ma ottima qualità - Emoroso (cert.2024) - **Fweb** - (72973F) **400,00**
- 1258 ★/★★ Fiume - 1920 - Ingresso dei legionari a Fiume soprast. "Reggenza Italiana del Carnaro" L.2 verde, blocco di 4 - Sassone n.144 - es. in basso a destra (★★), gli altri (★) - ottima qualità - Emoroso (cert.2024) - **Fweb** - (72974F) **80,00**
- 1259 ★ Fiume - 1920 - Ingresso dei legionari a Fiume soprast. "Reggenza Italiana del Carnaro" L.5 su c.10 carminio, blocco di 4 - Sassone n.145 - es. in basso a destra con lieve assottigliamento, gli altri di ottima qualità - Emoroso (cert.2024) - **Fweb** - (72975F) **150,00**
- 1260 ○ Fiume - 1920 - Ingresso dei legionari a Fiume soprast. "Reggenza Italiana del Carnaro" L.5 su c.10 carminio + L.10 su c.20 ocra - Sassone n.145+146 - parziale ann. di Fiume - ottima qualità - Emoroso (cert.2024) - **Foto** - (72976F) **180,00**
- 1261 ★ Fiume - 1920 - Ingresso dei legionari a Fiume soprast. "Reggenza Italiana del Carnaro" L.10 su c.20 ocra con varietà tripla soprast. - Sassone 2025 n.146g = €2.200,00 - leggera piega - buona qualità - Emoroso (cert.2024) - **Foto** - (72977F) **300,00**
- 1262 ○ Fiume - 1920 - Ingresso dei legionari a Fiume soprast. "Reggenza Italiana del Carnaro" L.10 su c.20 ocra con emblema della reggenza al recto e al verso - Sassone n.146u - speciale ann. crociato del 20.11.1920 - ottima qualità - Emoroso (cert.2024) - **Foto** - (72978F) **220,00**
- 1263 ★ Fiume - 1920 - Ingresso dei legionari a Fiume soprast. "Reggenza Italiana del Carnaro" L.10 su c.20 ocra nuova tiratura con cifre ravvicinate e varietà soprast. incompleta (non cat.) - Sassone 2025 n.146A = €3.600,00 - rarità - gomma povera ma buona qualità - Emoroso (cert.2024) - **Foto** - (72979F) **250,00**
- 1264 ○ Fiume - 1920 - Ingresso dei legionari a Fiume 3 es. L.1 su c.25 soprast. "Reggenza Italiana del Carnaro" - Sassone 2025 n.148 = €3.000,00 - buona qualità - D.C. - **Fweb** - (65538F) **150,00**
- 1265 ★★ Fiume - 1921 - D'Annunzio soprast. "Governo Provvisorio" L.1 nero + L.2 lilla bruno + L.3 verde smeraldo + L.5 bruno bistro + L.10 grigio violetto, blocchi di 4 (L.1 ADF) - Sassone 2025 n.158+160-163 = €13.000,00 - rarità - ottima qualità - Emoroso (cert.2024) - **Foto** - (72980F) **1.500,00**



1265





1266



1267



1268



1269



1270

- 1266 ★ Fiume - 1921 - D'Annunzio soprast. "Governo Provvisorio" L.1 nero + L.2 lilla bruno + L.3 verde smeraldo + L.5 bruno bistro + L.10 grigio violetto - Sassone n.158+160-163 - ottima qualità - Emoroso (cert.2024) - **Foto** - (72981F) **200,00**
- 1267 ★★ Fiume - 1921 - D'Annunzio soprast. "Governo Provvisorio" L.2 lilla bruno, blocco di 4 - Sassone 2025 n.160 = €2.000,00 - ottima qualità - Emoroso (cert.2024) - **Foto** - (72982F) **300,00**
- 1268 ★★ Fiume - 1921 - D'Annunzio soprast. "Governo Provvisorio" L.3 verde smeraldo, blocco di 4 - Sassone 2025 n.161 = €2.000,00 - ottima qualità - Emoroso (cert.2024) - **Foto** - (72983F) **300,00**
- 1269 ★★ Fiume - 1921 - D'Annunzio soprast. "Governo Provvisorio" L.5 bruno bistro, blocco di 4 - Sassone 2025 n.162 = €2.000,00 - ottima qualità - Emoroso (cert.2024) - **Foto** - (72984F) **300,00**
- 1270 ★★ Fiume - 1921 - D'Annunzio soprast. "Governo Provvisorio" L.10 grigio violetto, blocco di 4 - Sassone 2025 n.163 = €2.000,00 - ottima qualità - Emoroso (cert.2024) - **Foto** - (72985F) **300,00**
- 1271 ○ Fiume - 1921 - Pro "Fondazione Studio" L.3 bruno grigio soprast. con varietà "Seconda a di Fiumana spostata in alto" - Sassone n.173nc (non quotato ann.) - lieve piega - bell'aspetto - SPC (cert.2024) - **Fweb** - (72550F) **80,00**
- 1272 ★★/★ Fiume - 1923 - San Vito e soggetti vari L.2 bruno violetto + L.3 bistro oliva + L.5 bistro bruno, blocchi di 4 - Sassone 2025 n.199-201 = €2.800,00 - solo 1 es. del L.3 con leggera linguella - ottima qualità - Emoroso (cert.2024) - **Fweb** - (72987F) **400,00**



1273

- 1273 ★★/★ Fiume - 1918 - F.Ili per giornali d'Ungheria f.2 arancio con soprast. tipografica e perforazione, blocco di 4 BDF - il secondo es. a destra con varietà "F ume" e leggera linguella, gli altri ★★ - Sassone 2025 n.1A/1Ac = €17.800,00 - grande rarità - ottima qualità - Emoroso (cert.2024) - **Foto** - (72957F) **2.200,00**

- 1274 ★★ Fiume - 1918/1919 - F.Ili per giornali d'Ungheria f.2 oliva e rosso con doppia soprast. tipografica di cui una fortemente spostata in alto e una fortemente spostata in basso, blocco di 4 - Sassone 2025 n.2bb = €2.500,00 - rarità - ottima qualità - Emoroso (cert.2024) - **Fweb** - (72988F) **350,00**



1275



- 1275 ★ Fiume - 1920 - Espresso D'Annunzio soprast. "Reggenza Italiana del Carnaro" c.30 su c.20 ocra con varietà soprast. parzialmente mancante non cat. - Sassone n.3 - rarità - leggera piega ma buona qualità - Emoroso (cert.2024) - **Foto** - (72989F) **200,00**

- 1276 ★ Fiume - 1920 - Espresso D'Annunzio soprast. "Reggenza Italiana del Carnaro" c.30 su c.20 ocra + c.50 su c.5 verde - Sassone n.3+4 - ottima qualità - Emoroso (cert.2024) - **Foto** - (72991F) **150,00**

- 1277 ★★/★ Fiume - 1920 - Espresso D'Annunzio soprast. "Reggenza Italiana del Carnaro" c.50 su c.5 verde, foglio intero di 50 es. (privo dei margini in alto e a destra) - Sassone 2025 n.4 = €75.000,00 - solo 2 es./★ - grande rarità - 1 es. dif. e leggere aperture in qualche punto ma nell'insieme ottima qualità - Emoroso (cert.2024) - Sorani - **Foto** - (72992F) **10.000,00**

- 1278 ★★ Fiume - 1923 - Espresso San Vito e soggetti vari c.60 carminio + L.2 azzurro, blocchi di 4 - Sassone n.E7+E8 - ottima qualità - Emoroso (cert.2024) - **Fweb** - (72993F) **70,00**



1279

- 1279 ★★ Fiume - 1918/1919 - Segnatasse d'Ungheria del 1914 fil. C soprast. "Fiume" f.12 verde con cifre nere, striscia di 3 BDF - Sassone 2025 n.C2 = €7.800,00 - rarità - ottima qualità - Emoroso (cert.2024) - **Foto** - (72994F) **1.000,00**



1277

- 1280 ★ Fiume - 1918/1919 - Segnatasse d'Ungheria del 1914 fil. C soprast. "Fiume" f.12 verde con cifre nere - Sassone n.C2 - ottima qualità - Emoroso (cert.2024) - **Foto** - (72995F) **150,00**
- 1281 ○ Fiume - 1918/1919 - Segnatasse d'Ungheria del 1914 fil. C soprast. "Fiume" f.12 verde con cifre nere - Sassone n.C2 - parziale ann. di Fiume - ottima qualità - Emoroso (cert.2024) - **Foto** - (72996F) **250,00**
- 1282 ★★ Fiume - 1918/1919 - Segnatasse d'Ungheria del 1914 fil. C soprast. "Fiume" f.50 verde con cifre nere striscia verticale di 3 - Sassone 2025 n.C3 = €2.100,00 - ottima qualità - Emoroso (cert.2024) - **Foto** - (72997F) **300,00**
- 1283 ★★ Fiume - 1918/1919 - Segnatasse d'Ungheria del 1915 soprast. "Fiume" f.1 verde con cifre rosse con decalco della soprast., blocco di 4 ADF - Sassone 2025 n.4e = €2.100,00++ - ottima qualità - Emoroso (cert.2024) - Sorani - **Foto** - (72998F) **300,00**



1284

- 1284 ★★/★ Fiume - 1918/1919 - Segnatasse d'Ungheria del 1915 soprast. "Fiume" f.15 verde con cifre rosse, blocco di 4 (2 es./★★ e 2 es./★) - Sassone 2025 n.10 = €10.800,00 - rarità - ottima qualità - Emoroso (cert.2024) - **Foto** - (72999F) **1.500,00**



1280

1281



1283



1282



1285

- 1285 ○ Fiume - 1918/1919 - Segnatasse d'Ungheria del 1915 soprast. "Fiume" f.15 verde con cifre rosse - Sassone n.10 - parziale ann. di Fiume - ottima qualità - Emoroso (cert.2024) - **Foto** - (73001F) **150,00**
- 1286 ○ Fiume - 1918/1919 - Segnatasse d'Ungheria del 1915 soprast. "Fiume" f.15 verde con cifre rosse - Sassone n.10 - parziale ann. di Fiume - ottima qualità - Emoroso (cert.2024) - **Fweb** - (73004F) **150,00**
- 1287 ○ Fiume - 1918/1919 - Segnatasse d'Ungheria del 1915 soprast. "Fiume" f.15 verde con cifre rosse - Sassone n.10 - parziale ann. di Fiume - ottima qualità - Emoroso (cert.2024) - **Fweb** - (73005F) **150,00**



1288

1288 ★★/★ Fiume - 1918/1919 - Segnatasse d'Ungheria del 1915 soprast. "Fiume" f.15 + f.30 verde con cifre rosse, blocchi di 4 (in entrambi 2 es./★★ e 2 es./★) - Sassone 2025 n.10+12 = €25.200,00 - molto rari i blocchi di 4 - ottima qualità - Emoroso (cert.2024) - **Foto anche in copertina** - (73010F) **3.500,00**



1289

1289 ○ Fiume - 1918/1919 - Segnatasse d'Ungheria del 1915 soprast. "Fiume" f.15 + f.30 verdi con cifre rosse - Sassone 2025 n.10+12 = €3.050,00 - parziali ann. di Fiume - ottima qualità - Emoroso (cert.2024) - **Foto** - (73011F) **400,00**



1290

1290 ★/★★ Fiume - 1918/1919 - Segnatasse d'Ungheria del 1915 soprast. "Fiume" f.30 verde con cifre rosse, striscia di 3 (1 es./★★ centrale e 2 es./★ laterali) - Sassone 2025 n.12 = €9.600,00 - rarità - ottima qualità - Emoroso (cert.2024) - **Foto** - (73012F) **1.300,00**



1291

1291 ★★/★ Fiume - 1918/1919 - Segnatasse d'Ungheria del 1915 soprast. "Fiume" f.30 verde con cifre rosse, coppia verticale - Sassone 2025 n.12 = €7.200,00 - leggera linguella nell'es. superiore - ottima qualità - Emoroso (cert.2024) - **Foto** - (73013F) **1.000,00**



1292

1293

1292 ★ Fiume - 1918/1919 - Segnatasse d'Ungheria del 1915 soprast. "Fiume" f.30 verde con cifre rosse, coppia - Sassone 2025 n.12 = €4.800,00 - ottima qualità - Emoroso (cert.2024) - **Foto** - (73015F) **700,00**

1293 ★ Fiume - 1918/1919 - Segnatasse d'Ungheria del 1915 soprast. "Fiume" f.30 verde con cifre rosse - Sassone 2025 n.12 = €2.400,00 - ottima qualità - Emoroso (cert.2024) - **Foto** - (73016F) **250,00**

1294 ★ Fiume - 1918/1919 - Segnatasse d'Ungheria del 1915 soprast. "Fiume" f.30 verde con cifre rosse - Sassone 2025 n.12 = €2.400,00 - ottima qualità - Emoroso (cert.2024) - **Fweb** - (73018F) **250,00**



1295



1296

1295 ★★ Fiume - 1921 - Segnatasse Greca o ventaglio soprast. "Valore globale" del 1920 soprast. L.0,02 su c.15 grigio e ventaglio con soprast. spostata in alto a destra (varietà non cat.) blocco di 4 BDF - Sassone n.25/l - ottima qualità - Emoroso (cert.2024) - **Foto** - (73020F) **300,00**

1296 ★★ Fiume - 1921 - Segnatasse Greca o ventaglio soprast. "Valore globale" del 1920 in caratteri piccoli e in neretto soprast. L.0,04 su c.10 carminio e ventaglio con soprast. capovolta e spostata fortemente a destra e leggermente in basso, coppia BDF - Sassone n.26dba - ottima qualità - Emoroso (cert.2024) - **Foto** - (73021F) **230,00**

1297 ★ Fiume - 1921 - Segnatasse Greca o ventaglio soprast. "Valore globale" del 1920 in caratteri piccoli e in neretto soprast. L.1 su C.2 rosa bruno e ventaglio con soprast. obliqua, blocco di 4 - Sassone n.35g - ottima qualità - Emoroso (cert.2024) - **Fweb** - (73023F) **200,00**

1298 ★★ Fiume - 1921 - Segnatasse Greca o ventaglio soprast. "Valore globale" del 1920 in caratteri piccoli e in neretto soprast. L.1 su C.2 rosa bruno e ventaglio con soprast. obliqua, coppia verticale - Sassone n.35g - ottima qualità - Emoroso (cert.2024) - **Fweb** - (73022F) **150,00**

1299 ★★ Fiume - 1921 - Segnatasse Greca o ventaglio soprast. "Valore globale" del 1920 in caratteri piccoli e in neretto soprast. L.1 su C.2 e ventaglio con decalco al verso e soprast. spostata a destra, blocco di 4 - Sassone n.35zd - ottima qualità - Emoroso (cert.2024) - **Fweb** - (73024F) **250,00**

## VISIONE DEI LOTTI

UFFICI VACCARI

orario: 9:00-13:00/14:30-18:30

(lunedì - venerdì)

su appuntamento

(altri giorni e orari su richiesta)

VERONAFIL

20-22 novembre 2025

presso il nostro stand

(lotti voluminosi a richiesta)

## POSTA AEREA - RAZZO

- 1300 ★★ Italia - 1926 - Effige Vitt.Em.III serie 7 val. Sassone n.2A-7 - buona/ottima qualità - **Fweb** - (72534F) **90,00**
- 1301 ★★ Italia - 1933 - P.A. Crociera Nord Atlantica, Trittici L.5,25+19,75 (BDF) e L.5,25+44,75 BDF "I-ARAM" - Sassone n.51/52 - ottima qualità - **Foto** - (73215F) **180,00**
- 1302 ★★ Italia - 1933 - P.A. Crociera Nord Atlantica, Trittici L.5,25+19,75 (BDF) e L.5,25+44,75 BDF "I-RECA" - Sassone n.51Q/52Q - lieve ingiallimento della gomma - **Foto** - (73216F) **120,00**
- 1303 ☒ Italia - 1938 - cartolina postale con R.Pagata da c.30 Filagrano n.C83, da Napoli a Parigi del 15.7.1938, "Trasportato per via aerea/Transporté par avion" in cartella - bollo di arrivo al verso - molto interessante - buona qualità - **P.V.** - **Fweb** - (65560F) **50,00**
- 1304 ☒ Italia - 1949 - da Genova per via aerea a Las Palmas (Gran Canaria) del 22.12.1949 con Democratica L.20+50 Sassone n.561+564 - poi ritornata in Italia - al verso bolli di transito e arrivo - ottima qualità - **P.V.** - **Fweb** - (69171F) **60,00**
- 1305 ☒ Italia - 1961 - 13° giro aereo internazionale di Sicilia 1-2 luglio 1961 - aerogramma commemorativo "Espresso per giro aereo di Sicilia" con logo ed etichetta "Centenario unità d'Italia - giro aereo internazionale di Sicilia" predisposto dall'Aeroclub di Palermo, da Palermo a Torino dell'1.7.1961 con Europa Unita L.30 + L.70 + Michelangelolesca L.5 - Sassone n.895+896+900 - al verso bollo su 3 righe "Aerogramma volato con apparecchio di gara pilota Gianni Bastiani" con firma autografa - **Fweb** - (72482F) **40,00**
- 1306 ☒ Brasile - aerogramma da Rio de Janeiro a Rolle (Svizzera) del 5.9.1931 con Allegorie dent.11-13 1/2 r.400 + P.A. r.500+2.000 - Yvert n.204 + 20+22 - bollo del servizio aereo al verso - qualità corrente - F.Longhi - **Fweb** - (69485F) **50,00**
- 1307 ★★ Cirenaica/Tripolitania - 1934 - P.A. Primo volo diretto Roma-Buenos Aires - giro completo delle 2 em.: 4 val. per ogni Colonia in fogli completi da 50 es. - totale 8 fogli (400 f.lli) - Sassone 2025 n.20-23/30-33 = €7.500,00 - ottima qualità - ogni foglio **P.V.** - **Fweb** - (72736F) **900,00**
- 1308 ★★ Egeo - 1933 - Crociera Nord Atlantica del Decennale - Trittico "Isole Italiane dell'Egeo" L.5,25+44,75 - Sassone n.29 - buona qualità - **P.V.** - **Fweb** - (69148F) **50,00**
- 1309 ☒ Egeo - 1937 - primo volo Rodi-Haifa - raccomandata espresso da Rodi ad Haifa (Palestina) dell'8.4.1937 con P.A. Ala stilizzata c.50 + Espressi Cervo in corsa L.1,25 + L.2,50 - Sassone n.30+1+2 - su c.50 e L.1,25 ann. speciale violetto in cartella su 3 righe "Primo volo Rodi-Haifa 8 aprile 1937 - XV" - cat.Longhi n.3659 - "Inconnu" + al verso bolli di transito e arrivo - **Fweb** - (72480F) **120,00**



1301



1302

- 1310 ☒ Francia - 1935 - 7 buste + 1 cartolina commemorative del primo volo "par fusée" - 5 con etichetta commemorativa + "Expérience interrompue par ordre du Ministère de l'Intérieur" - raro insieme - ottima qualità - **Fweb** - (72556F) **280,00**
- 1311 ☒ Terranova, Newfoundland - 1932 - "Trans-Atlantic West to East per Dornier DO-X" - da St.Johns a St.Budeaux, Devenport (Inghilterra) per via aerea del 20.5.1932 con d.1 blu + apposita soprast. speciale rossa del volo da d.1,50 - Yvert n.8+12 - lieve piega d'archivio - **Fweb** - (72487F) **130,00**

## VIA DI MARE

- 1312 △ L.Veneto - 2 frammenti: 1 con coppia verticale c.15 c.macchina n.20, l'altro con s.5+5 Il tipo n.30 - Sassone n.20+30 - ann. "Da Venezia col Vapore" - buona qualità - **P.V.** - **Fweb** - (65513F) **40,00**
- 1313 ☒ Napoli - lettera via di mare da Napoli a Spaccafurto (Regno di Sicilia) del 28.3.1859 con gr.1 I tav. rosa chiaro + gr.10 I tav. rosa bruno n.3+10, perfetti - Sassone n.3+10 - "Annullato" in cartella con a lato bollo di sbarco di Messina del 29.3.59 - pregiato insieme - ottima qualità - A.D. - **Foto** - (73368F) **200,00**
- 1314 ☒ Napoli - lettera con testo del 9.7.1859 da Napoli (bollo al verso) a Torino affr. per gr.16 con gr.1 II tav. rosa carminio + gr.5+5+5 I tav. rosa chiaro n.4+8 - Sassone n.4+8c - "Annullato" in cartella ripetuto + p.c. "Genova 12 Lug. 59" in transito con a lato "Via Di Mare (E)" in rosso + tassa - bollo di arrivo al verso - ottima qualità - raro insieme - **P.V.** (cert.2017) - **Foto** - (58198F) **400,00**
- 1315 ☒ Napoli - lettera da Reggio a Napoli del 29.8.1859 con gr.2+2 I tav. carminio n.5d, ben marginati - Sassone n.5e - "Annullato" in cartella con a lato cerchio rosso e con la scritta a penna al recto "Vapore Postale" - ottima qualità - **Fweb** - (73343F) **100,00**
- 1316 ☒ Napoli - da Penne a Roma dell'8.10.1861 con Province Napoletane gr.5 rosa lilla n.10b - Sassone n.21b - ann. "Penne 16 Ott. 1861" ripetuto a lato con date diverse + tasse "8" e "2" - al verso "Roma Via di Mare 21 Ott. 61" + vari bolli borbonici - raro insieme - ottima qualità - L.Raybaudi - **P.V.** (cert.2017) - **Foto** - (66161F) **350,00**



1316



- 1317 ☒ Sardegna - lettera con testo da Genova a Napoli "via di mare" del 19.1.1857 con IV em. c.5+5+5 verde smeraldo n.19 - Sassone n.13d - ann. p.c. ripetuto a lato - al verso bollo di arrivo a Napoli del 22.1.1857 - viaggiata con un bastimento di commercio, affr. in tariffa di primo porto fino allo sbarco, viene tassata a penna in arrivo per "16" grana - lievi dif. di marginatura ma pregevole insieme - cert.M.Manconi (2023) - **Foto** - (69452F) **270,00**
- 1318 ☒ Sardegna - da Genova a Napoli del 16.5.1859 con il "Vapore Lombardo" affr. per c.15 con Sardegna c.5 verde giallo stampa difettosa n.22a (intaccato nel margine sinistro) + c.10 bruno giallastro n.31a (perfetto) - Sassone 2025 n.13Be+14Aa = €10.500,00 - tassa "24" al posto del "16" cancellato - bollo di arrivo al verso - interessante insieme - **P.V.** - **Foto** - (65562F) **250,00**

- 1319 ☒ Sardegna - lettera "Corso dei cambi" da Napoli a Messina del 20.4.1863 con c.40 rosa carminio n.58e - Sassone n.16E - ann. d.c. ripetuto a lato + bollo in cartella "Piroscafi Postali Francesi" in nero (di Messina) - sono conosciute solo 15 lettere con questa tariffa e solo 5 con questo bollo in nero (rif. "Vaccari Magazine" n.15/1996 pag.93) - bollo di arrivo al verso - Em.D. - A.D. - G.Oliva - Sorani - M.Raybaudi (cert.2006) - **Foto** - (72796F) **1.300,00**
- 1320 ☒ Governo della Toscana - lettera con testo da Livorno a Genova del 9.6.1860 affr. per c.30 con c.10 bruno + c.20 azzurro scuro n.41+45, con margini regolari - Sassone n.19+20d - ann. "P.D." ripetuto con a lato in rosso "Da Livorno Via di Mare" - bollo di arrivo al verso - insieme non comune - G.Chiavarello - **Foto** - (72825F) **380,00**
- 1321 ☒ Italia Regno - lettera impostata al battello a Napoli per Torino il 30.1.1864 (manoscritto all'interno) con c.15/DLR Sassone n.L18 - ann. d.c. grande "Livorno via di mare C" con a lato p.c. "Livorno uff. del porto 1 Feb. 64" + "franca" manoscritto - bollo di arrivo al verso - interessante percorso - ottima qualità - ex coll. Provera - G.Bolaffi - G.Colla - Vicario (cert. descrittivo 2023) - **Fweb** - (72581F) **120,00**
- 1322 ☒ Italia Regno - lettera impostata al battello a Napoli per Lione il 27.7.1864 (manoscritto all'interno) con c.40+40/DLR Sassone n.L20 - ann. d.c. grande "Livorno via di mare C" con a lato cerchio medio "Livorno uff. del porto 28 Lug. 64" + "P.D." + bollo di transito a Marsiglia in rosso - bollo di arrivo al verso - interessante percorso - buona qualità - Caffaz - Vicario (cert. descrittivo 2023) - **Foto** - (72582F) **180,00**
- 1323 ☒ Italia Regno - lettera con testo da Genova a Civitavecchia del 2.3.1865 con c.20 su c.15 III tipo n.82 non ann. - Sassone n.25 - bollo "Civitavecchia dalla Via di mare" + segni di tassazione - bollo di arrivo al verso - buona qualità - **Fweb** - (69207F) **40,00**
- 1324 ☒ Italia Regno - busta dal "Piroscapo Postale Italiano Solunto" a Firenze del 13.7.1924 con Michetti c.50 su 40 Sassone n.139 - ann. del Piroscapo (cat.Giannelli Sol. 3/67 p.3) - bollo di arrivo al verso - buona qualità - **Fweb** - (72041F) **40,00**

## SANITÀ - DISINFEZIONI

- 1325 ☒ Toscana - lettera con vistosi segni di fumigazione da Prato a Seravezza dell'1.10.1837 - "Prato" in cartella + tassa "2" + al verso "Profumata a Pietrasanta" - non comune insieme - **Foto** - (73600F) **90,00**





- 1326 ☒ Toscana - piccola lettera con testo da Montecatini a Imola con cr.4 verde su c.grigiastria n.23, margini da molto ampi a toccato in alto a sinistra - Sassone n.6 - ann. "P.D." con a lato d.c. "Monte-Catini 31 Lug. 1854" + in cartella "Disinfettata per Contatto" - bollo di arrivo al verso - interessante insieme - **Foto** - (73608F) **120,00**
- 1327 ☒ Italia - lettera da Catanzaro a Roma del 28.9.1865 con c.20 su c.15 I tipo n.78, con BDF (interessato da uno dei tagli di disinfazione) - Sassone n.23 - ann. p.c. "Catanzaro 28 Set. 65" ripetuto a lato - lettera giunta franca a destino - bolli di transito e arrivo al verso - **Fweb** - (69121F) **60,00**

## INTERI POSTALI

- 1328 ☒ Italia Regno - Umb.I - 2 cartoline postali: 1 UPU estero da c.10 Filagrano n.C7/84 raccomandata da Padova a Parigi del 27.6.1886 affr. in aggiunta con c.5 (dif.) + c.20 Sassone n.37+39 + 1 Stemma piccolo da c.10 Filagrano n.C23/95 in uso per campione senza valore da Siena a Firenze del 6.5.1895 affr. in aggiunta con Vitt.Em.II c.2/TO (dif.) Sassone n.T15 - raro insieme - **Fweb** - (72605F) **100,00**
- 1329 ☒ Italia Regno - Umb.I - cartolina postale da c.10 Filagrano n.C25/900 affr. in aggiunta con c.20/1891-1896 +c.5/1896-1897 Sassone n.61+67, raccomandata da Codogno a Castelfranco Veneto del 6.2.1901 - insieme piacevole - qualità corrente - **Fweb** - (69192F) **30,00**
- 1330 ☒ Italia Regno - Vitt.Em.III - cartolina postale da c.10 Leoni bilingue Filagrano n.C36, da Borgonovo Val Tidone a S.Germano Chisone (TO) del 18.2.1912 - buona qualità - **P.V.** - **Fweb** - (65570F) **30,00**
- 1331 ☒ Italia Regno - Vitt.Em.III - cartolina postale Michetti c.30 Filagrano n.C53A da S.Candido a Innsbruck del 15.4.1925 affr. in aggiunta con Leoni c.5+10 + Espresso L.2 - Sassone n.81+82 + n.13 - raro insieme - ottima qualità - **Foto** - (73504F) **120,00**
- 1332 ☒ Italia Regno - Vitt.Em.III - cartolina postale da c.15 Leoni parte domanda Filagrano n.C48 da Napoli a Torino del 21.9.1929 affr. in aggiunta con val. gemello c.15 tipo Giubileo - Sassone n.240 - ottima qualità - **Fweb** - (70061F) **25,00**
- 1333 ☒ Italia Regno - Vitt.Em.III - cartolina postale da c.15 Leoni parte domanda Filagrano n.C48 da Messina a Torino del 16.2.1932 affr. in aggiunta con Imperiale coppia c.7<sub>1/2</sub> - Sassone n.244 - insieme non comune - ottima qualità - **Fweb** - (70062F) **25,00**



- 1334 ☒ Italia Regno - Vitt.Em.III - cartolina postale da c.30 Michetti Filagrano n.C53A raccomandata da Genova a Buttigliera Alta dell'11.8.1933 affr. in aggiunta con Imperiale c.15 blocco di 4 - Sassone n.246 - fori di spillo come d'uso - qualità corrente - **Fweb** - (70063F) **30,00**
- 1335 ☒ Italia Regno - Vitt.Em.III - cartolina postale da c.30 Imperiale Filagrano n.C80 affr. in aggiunta con P.A. Centenario Belliniano c.50 Sassone n.A91, da Alassio a Eibenstock (Germania) del 4.6.1936 - buona qualità - **Fweb** - (69193F) **30,00**
- 1336 ☒ Italia Regno - Vitt.Em.III - cartolina postale Imperiale da c.30 Filagrano n.C80 da Lignano Bagni a Vienna per via aerea del 23.7.1937 affr. in aggiunta con Imperiale c.30 + coppia c.50 Sassone n.249+251 - ottima qualità - **Fweb** - (72606F) **45,00**
- 1337 ☒ Italia Regno - Vitt.Em.III - cartolina postale da c.75 Imperiale Filagrano n.C81, da Siusi per la Germania del 30.7.1938 - buona qualità - **Fweb** - (69194F) **20,00**
- 1338 ☒ Italia Regno - Vitt.Em.III - cartolina postale Imperiale da c.75 Filagrano n.C80 da Roma a Erfurt (Germania) per via aerea espresso del 13.12.1941 affr. in aggiunta con P.A. Soggetti allegorici L.1 + Espresso Effige Vitt.Em.III L.1,25+1,25 - Sassone n.14 + n.15 - insieme non comune - buona qualità - **Fweb** - (72607F) **65,00**
- 1339 ☒ Luogotenenza - cartolina postale da c.60 Turrita senza stemma Filagrano n.C121 affr. in aggiunta con coppia verticale L.1,20 su c.20 rosa Sassone n.524, da Bologna a Ferrara del 2.8.1946 - buona qualità - **Fweb** - (69197F) **20,00**
- 1340 ☒ Aerogrammi BPA L.60 Europa + L.120 USA del 1952 - Filagrano n.A1-A2 - nuovi aperti (non ripiegati) - ottima qualità - **Fweb** - (73589F) **100,00**

## ESTERO

### Repubblica di S.Marino



1341

- 1341 ○ 1863 - c.30/TO - ann. a griglietta "S.M<sup>no</sup>" Sassone n.F5T - qualità corrente - Sorani - **P.V.** - **Foto** - (69191F) **50,00**
- 1342 △ 1866 - 2 frammenti con c.20 su c.15 I e III tipo n.78+82 - Sassone n.23+25 - entrambi ann. d.c. "Repubblica di S.Marino" in azzurro n.E7+E8 - qualità corrente - En.D. - **Fweb** - (69172F) **75,00**
- 1343 ★★ 1897-1919 - Segnatasse L.3 Sassone n.7, blocco di 35 es. (uno dei maggiori conosciuti) - ottima centratura e qualità - **Fweb** - (70844F) **200,00**



Ex 1344

- 1344 ★/★★ Segnatasse - 1897-1919 serie 9 val./★ Sassone n.1-9 + 1924 serie 9 val./★★ n.10-18, Sorani (cert.2013) + 1925 serie 9 val./★ n.19-27 + 1927-1928 serie 4 val./★ n.28-31 + 1936-1939 serie 7 val./★ n.47-53 - alto valore di cat. - buona qualità - **Foto (parziale su cartaceo)** - **Fweb (completa)** - (72661F) **400,00**

[www.vaccari.it](http://www.vaccari.it)

L'ASTA È CONSULTABILE ON-LINE  
CON TUTTE LE IMMAGINI DEI LOTTI



1345



1346

- 1345 ★★ 1951 - P.A. Bandiera L.1000 Sassone n.99 - ottima qualità - **Foto** - (70262F) **150,00**
- 1346 ★★ 1952 - Foglietto 4ª Giornata Filatelica S.Marino-Riccione L.200 policrocromo - Sassone n.14 - ottima qualità - Caffaz (cert.2023) - **Foto** - (73090F) **300,00**

### Città del Vaticano



1347

- 1347 ★ Città del Vaticano - 1934/1937 - Conciliazione soprast. serie provvisoria di 6 val. - Sassone 2025 n.35-40 = €2.000,00 - ottima qualità - Tavano (cert.2016) - **Foto** - (73503F) **300,00**

### Altri Paesi (in ordine alfabetico)

- 1348 ★★ Albania - 1925 - Achmet Zogu f.1 + f.2 non dent. Unificato n.140A+141A, in blocchi da 20 - non comuni - ottima qualità - **Fweb** - (71247F) **60,00**



1349

- 1349 ★ Austria (Impero) - kr.3 Il tipo Unificato n.3 - parziale ann. d.c. "Ala Tirolo 31 Dic. 1841" - ottima qualità - A.D. - Fiecchi - **Foto** - (73422F) **50,00**
- 1350 ☒ Austria - da Vienna per città del 10.10.1862 con kr.3 verde ben dent. Unificato n.18 - buona qualità - **P.V.** - **Fweb** - (65585F) **50,00**
- 1351 ☒ Austria - lettera con testo da Dubrovnik (?) a Trieste del 30.3.1881 affr. con kr.5 ann. corsivo "Let.ª arr.ª per mare." + kr.5 al verso (con strappo riparato) con ann. di arrivo + altro bollo a lato - Unificato n.34 - interessante - **Fweb** - (65588F) **50,00**
- 1352 ☐ Austria - reclamo (per lettera raccomandata) con kr.10 stampa fine ben dent. Unificato n.35/1 (buona qualità) ann. "Zara - Zadar 30.7.83" - reclamo con aperture chiuse con rinforzi - **P.V.** - **Fweb** - (65589F) **80,00**
- 1353 ★SG Austria - Ristampe non ufficiali della I em. (R1-R5) con l'anno "1890" al posto del valore, applicate su striscia di carta velina - non cat. - interessanti - **Fweb** - (72684F) **80,00**
- 1354 ☒ Austria - biglietto postale da h.5 con testo al verso dall'Hotel Vittoria di Cortina d'Ampezzo a Modena "Italia" (!) del 19.9.1912 affr. in aggiunta con h.5 Unificato n.104 - buona qualità - **P.V.** - **Fweb** - (65590F) **35,00**
- 1355 ★★ Burundi - 1992 - Protezione della natura serie 4 val. singoli e in 4 minifogli (con logo WWF) - Yvert n.968-971 - ottima qualità - **Fweb** - (73506F) **100,00**
- 1356 ☒ Danimarca - 1 busta postale raccomandata da o.4 da Odense a Bagni S.Giuliano del 1896 + 1 cartolina postale da o.4 per Kolding - affr. in aggiunta anche con ritagli di interi postali (?) - qualità mista - **Fweb** - (65598F) **60,00**
- 1357 ★★ Estonia - 1936 - 5º centenario chostro Santa Brigida serie 4 val. in 2 blocchi di 50 es. ogni val. - Unificato 2019/20 n.146-149 = €2.000,00 - ottima qualità - **Fweb** - (73509F) **100,00**
- 1358 ☒ Francia - lettera per Montluel del 3.1.1851 con Cerere c.25 azzurro scuro - Unificato n.4a - ann. a griglia con a lato d.c. "Lyon 3 Janv 51" - bollo di arrivo al verso - ottima qualità - A.D. - **P.V.** - **Fweb** - (69307F) **40,00**
- 1359 ☒ Francia - 16 lettere (di cui 12 con testo), epoca 1852-1872, quasi tutte per la Francia o per l'Italia, con interessanti affr. e usi - buon valore di cat. - nell'insieme buona qualità - **Fweb** - (69305F) **250,00**
- 1360 ☒ Francia - 6 lettere (di cui 2 con testo) tutte per l'Italia epoca 1863-1872 con affr. varie e ann. di mare - buona qualità - **Fweb** - (69309F) **90,00**
- 1361 ☒ Francia - lettera con testo da Antibes a Napoli del 30.1.1871 con Cerere em. Bordeaux c.20 azzurro III tipo due es. - Unificato n.46 - bollo di arrivo al verso - ottima qualità - **Fweb** - (69310F) **50,00**
- 1362 ☒ Francia - lettera da Marsiglia a Livorno del 3.3.1871 con Cerere em. Bordeaux c.40 arancio - Unificato n.48 - bolli di transito e arrivo al verso - qualità corrente - **Fweb** - (69311F) **40,00**
- 1363 ☒ Francia - lettera con testo da Marsiglia a Livorno dell'11.7.1871 con Cerere em. Bordeaux c.40 arancio - Unificato n.48 - bolli di transito e arrivo al verso - buona qualità - **Fweb** - (69312F) **80,00**

• LE AGGIUDICAZIONI SONO SENZA SPESE PER COMMISSIONI D'ASTA

• POUR VOS OFFRES D'ACHAT IL N' Y A PAS DE COMMISSIONS

• NO BUYERS' PREMIUM

• KEINE PROVISION BERECHNET WIRD



- 1364 ★★★ Francia - 1903 Seminatrice su fondo a linee serie 5 val.: 4 copie con interspazio (c.10+20+25+30) e numero di tav. (c.25 senza, non cat.) + coppia verticale c.15 BDF non dent. in basso probabilmente da carnet + 1906 Seminatrice su fondo unito c.10 III tipo blocco di 4 ADF da carnet + c.35 non dent. - Unificato n.129+130+131+132+133+135d+136b - c.10/★★, c.15/★, c.20/★★, c.25/★, c.30/★★ Sorani (cert.2013), c.10/★★, c.35/★ (cert. Robin 1992) - raro insieme - ottima qualità - **Foto** - (72663F) **500,00**
- 1365 ☒ Francia - raccomandata espresso da "Nice - Grimaldi" a Roma del 20.6.1929 con Allegoria tipo Merson f.3+3 Unificato n.240 - al verso vari bolli: di transito a Ventimiglia, ambulante Torino-Roma, di arrivo, tutti in data 21.6.1929 - buona qualità - En.D. - **Fweb** - (65601F) **50,00**
- 1366 ★★★ Francia - TAAF (Territori Antartici Australi Francesi) - 28 es. vari di differenti em. epoca 1956-1959 - ottima qualità - **Fweb** - (73512F) **80,00**
- 1367 ☒ Germania (Reich) - 10 cartoline varie tra viaggiare (5) epoca 1915-1922 e nuove (5) - buona qualità - **Fweb** - (65604F) **40,00**
- 1368 □ Germania - Passaporto filatelico "Tag der Wehrmacht 1940" n.1366/2000 con applicati val. di Francia, Italia Regno, Libia, Tunisia con relativi ann. + ann. celebrativi P.M. dal 1940 al 1943 - raro insieme - ottima qualità - **Fweb** - (72559F) **80,00**
- 1369 ☒ Germania - 12 corrispondenze varie del periodo post guerra - buona qualità - **Fweb** - (65605F) **50,00**



1370

- 1370 ○ Gran Bretagna - 1840 - p.1 nero "Penny Black" con lettere "N" "H" Unificato n.1 - ann. croce di Malta in rosso - splendido - **P.V.** (cert.2004) - **Foto anche in copertina** - (73265F) **260,00**
- 1371 ○ Gran Bretagna - 1840 - p.1 nero "Penny Black" con lettere "C" "J" Unificato n.1, ben marginato - ann. croce di Malta in rosso molto leggero - molto fresco - ottima qualità - **Foto** - (73475F) **240,00**
- 1372 ○ Gran Bretagna - 1840 - p.1 nero "Penny Black" con lettere "I" "J" Unificato n.1, ben marginato - ann. croce di Malta in rosso leggero e ben centrato - molto fresco - ottima qualità - **Foto** - (73479F) **240,00**
- 1373 ○ Gran Bretagna - 1840 - p.1 nero "Penny Black" con lettere "K" "J" tav.6 Unificato n.1, ben marginato - ann. croce di Malta in rosso leggero - molto fresco - ottima qualità - **Foto** - (73481F) **240,00**



1371

1372

1373



1374

1375

1376

- 1374 ○ Gran Bretagna - 1840 - p.1 nero "Penny Black" con lettere "A" "I" tav.2 Unificato n.1 - ann. croce di Malta in rosso molto leggero e nitido - molto fresco - ottima qualità - **Foto** - (73474F) **220,00**
- 1375 ○ Gran Bretagna - 1840 - p.1 nero "Penny Black" con lettere "K" "G" tav.6 Unificato n.1 - ann. croce di Malta in rosso - molto fresco - buona qualità - **Foto** - (73480F) **200,00**
- 1376 ○ Gran Bretagna - 1840 - p.1 nero "Penny Black" con lettere "G" "F" Unificato n.1, con margini da regolari ad ampi - ann. croce di Malta in rosso molto centrato - buona qualità - **Foto** - (73476F) **180,00**
- 1377 ☒ Gran Bretagna - lettera con testo da Moneygall (bollo lineare al verso) a Dublino del 23.10.1840 con p.1 nero "Penny Black" con lettere "H" "A" tav.7 Unificato n.1, margini da molto ampi a regolari - ann. croce di Malta in rosso leggero - buona qualità - interessante uso interno irlandese - **Foto** - (73477F) **350,00**



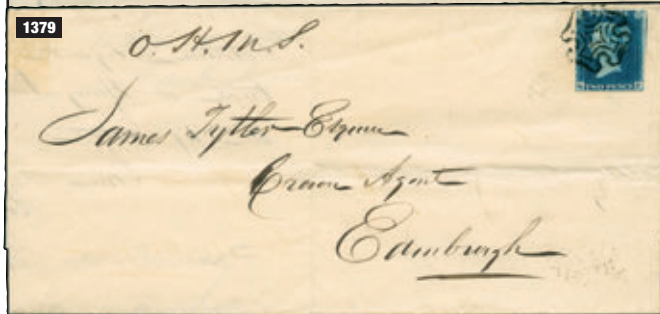
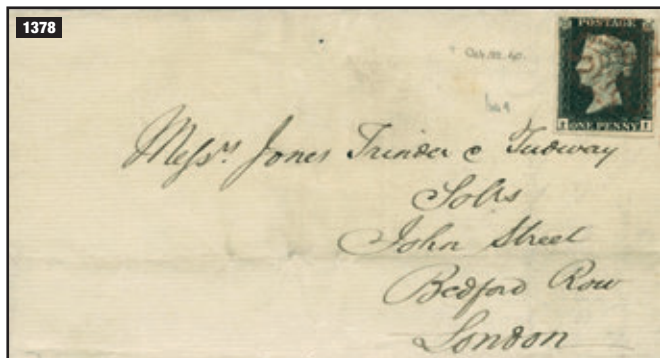

- 1378 ☒ Gran Bretagna - lettera con parte di testo da Newcastle a Londra del 22.10.1840 con p.1 nero "Penny Black" con lettere "I" "I" tav.4 Unificato n.1, ben marginato - ann. croce di Malta in rosso - al verso bollo "Newcastle OC 22 1840" + in arrivo "23 OC 23 1840" - buona qualità - **Foto** - (73478F) **300,00**
- 1379 ☒ Gran Bretagna - lettera con testo da Cupar (Fife) a Edimburgo del 13.7.1843 con p.2 azzurro II tav. con lettere "Q" "F" Unificato n.2, con margini da ampi a leggermente toccato a sinistra - colore molto fresco - ann. croce di Malta in nero molto nitido - nell'insieme buona qualità - RPSL (cert.2025) - **Foto** - (73407F) **1.150,00**
- 1380 ☒ Grecia - lettera da Corfù a Venezia del 29.12.1870, via Brindisi, tassata in arrivo per c.60 con Italia Segnatasse c.60 n.16TX, Sassone n.10, ann. "Venezia Arrivo 13 Gen. 71" con a lato tassa "6" - bolli di transito e arrivo al verso - buona qualità - **Fweb** - (69173F) **60,00**
- 1381 ★SG Grecia (Epiro) - 1914 - Insorti epiroti a Chimarra serie 4 val. senza bollo ovale di controllo - Unificato n.1-4 - ottima qualità - En.D. - Sorani (cert.2013) - **Foto** - (72667F) **300,00**



1381

- 1382 ★★ Grecia - 1926 P.A. Aeroespresso serie 4 val. + 1933 P.A. Soggetti vari serie 7 val. Unificato n.A1-A4+A8-A14 - n.A9 con qualche punto giallo, altri di buona qualità - n.A2+A4+A14 **P.V.** - **Fweb** - (65609F) **40,00**
- 1383 ★★ Grecia - 1933 - P.A. Soggetti vari 2 serie di 7 val. Unificato n.A8-A14 - ottima qualità - **Fweb** - (71249F) **60,00**



1384

- 1384 ★ Guadalupa - 1891 - Colonie francesi soprast. "Guadeloupe" c.30 + c.80 Yvert n.12+13 - c.30 Sorani (cert.2003 - "perfetto"), c.80 con margine irregolare in basso, ma non intaccato Feldman (cert.1991) + timbrino Brunn - **Foto** - (73291F) **150,00**
- 1385 ☒ Iran - busta da Chiraz a Karachi (Pakistan) del 16.5.1936 con P.A. 1928-1929 soprast. "Poste aérienne" k.1 + k.2 BDF - Yvert P.A. n.27+28 - qualità corrente - **Fweb** - (69316F) **30,00**



1386

- 1386 ★ Liechtenstein - 1918 - Posta ausiliare Servizio Vaduz-Sevelen senza indicazione del val. (tassa di h.10) dent. su 3 lati - Unificato n.1a - impercettibile traccia di linguella - ottima qualità - A.D. - En.D. (cert.1983) - G.Bolaffi - **Foto** - (72668F) **150,00**
- 1387 ☒ Malta - 3 buste da Malta affr. con f.lli di Gran Bretagna con effigie della Regina Vittoria: 2 con p.4 + "P.D." e tassa "2<sup>3</sup>/<sub>4</sub>" (1 per Messina del 29.10.1867 e 1 per Livorno del 13.1.1871) + 1 (con intestazione "Carmelo Scerri Postage Stamps") con p.2<sup>1</sup>/<sub>2</sub> per Napoli del 14.4.1881 - Unificato n.32+57 - tutte con ann. a sbarre "A25" - buona qualità - **P.V.** - **Fweb** - (65613F) **75,00**
- 1388 ☒ Monaco (Principato) - busta da Nizza a Roma del 18.3.1909 con 1901 Effigie Principe Alberto con colori cambiati c.5 verde giallo + c.10 rosso + c.10 rosa - Unificato n.22+23+23a - bollo di arrivo - ottima qualità - **Fweb** - (69303F) **30,00**



1389

- 1389 ★★ Monaco (Principato) - 1964 - foglietto Europa "margherita" con i due val. c.25 + c.50 - Unificato n.BFS6 - ottima qualità - **Foto** - (73502F) **180,00**
- 1390 ★★ Nepal - 1959 Ammissione all'UPU serie 14 val. + 1960 foglietto Giornata dell'infanzia (p.6x4) - Yvert n.94-106A+113 - buona qualità - **Fweb** - (65614F) **40,00**

## ASTA LIVE e OFFERTE

(informazioni a pag.6)



1391

- 1391 ☉★ Russia - Poste locali (Wenden) - 1863-1864 - k.2 nero e rosa leggenda "Briefmarke des Wendenschen Kreises." ann. a penna (margini regolari ma piccolissimo strappetto a destra) + k.4 nero e verde leggenda "Packenmarke des Wendenschen Kreises." (ampi margini) L.Raybaudi - Unificato n.2+3 - raro insieme - **Foto** - (72674F) **120,00**
- 1392 ☒ Svizzera - 6 lettere/buste epoca 1864-1917 con affr. varie - tutte con bolli di arrivo al verso - buona qualità - **Fweb** - (65619F) **50,00**



1393

- 1393 ☒ Svizzera - busta commemorativa Esposizione filatelica nazionale "Naba 1934 Zurich" raccomandata per città del 3.10.1934 con foglietto "Naba" Unificato n.BF1 - al verso, bollo di arrivo e chiodilettera erinofilo - ottima qualità - **Foto** - (70034F) **220,00**
- 1394 ★★ Svizzera - ONU - Prove Courvoisier 5 coppie tutte con BDF a sinistra - non comuni - ottima qualità - **Fweb** - (71250F) **50,00**



1395

- 1395 ★SG USA - F.lli per giornali - 1865 - Effigie presidenti su c.colorata c.5 azzurro scuro + c.10 azzurro verde + c.25 rosso arancio + c.5 azzurro bordo bianco su c.gialla - Unificato n.1-4 - lievi difetti tipici di questa em., nell'insieme buona qualità - n.1 Sorani (cert.2013), tutti L.Raybaudi - **Foto** - (72675F) **400,00**

- 1396 ☒ USA - 3 raccomandate per Tai di Cadore: 2 da Auburn (N.Y.) del 1905 con c.13 e del 1907 con c.8+10 + 1 da Syracuse (N.Y.) del 1922 con c.15 - Unificato n.172 + 170+171 + 292 - al verso vari bolli di transito e/o arrivo - interessante insieme - buona qualità - **P.V.** - **Fweb** - (65624F) **50,00**

## VARIE



Ex 1397

- 1397 ☐ AUTOGRAFI - documento manoscritto su carta, accoppiata a pergamena, del 9.2.1700 a firma autografa Rinaldo, Duca di Modena dal 1695 al 1737 - bel sigillo a secco - ottima qualità - **Foto (sezione su cartaceo)** - **Fweb (completa)** - (73219F) **100,00**
- 1398 ☐ AUTOGRAFI - assegno di banca americana del 31.1.1924 a firma del tenore Beniamino Gigli - documento assai insolito - ottima qualità - **Fweb** - (73324F) **50,00**
- 1399 ☒ AUTOGRAFI - cartolina da Milano a Bologna del 21.9.1925 con Michetti coppia c.20 verde - Sassone n.184 - firma autografa di Luigi Orsini - ottima qualità - **Fweb** - (73505F) **70,00**
- 1400 ☐ AUTOGRAFI - decreto del Re d'Italia e Imperatore d'Etiopia del 19.4.1937 a firma Vitt.Emanuele III + Mussolini - ottima qualità - **Fweb** - (73252F) **100,00**
- 1401 ☒ AUTOGRAFI - lettera privata con intestazione "Il Ministro di Grazia e Giustizia" del 23.11.1955 a firma Aldo Moro (spedita in busta generica) - buona qualità - **Fweb** - (73325F) **100,00**



1402

- 1402 ☒ CARTOLINA PATRIOTTICA - Regno d'Italia, cartolina postale Leoni c.10 da Milano per "Zona di Guerra" del 23.7.1915 indirizzata ad un combattente nella Prima guerra mondiale con una "finestra" al verso che, una volta aperta, rivela il tricolore sabauda ottenuto con un collage di carta stoffa - splendida e rara - **Foto** - (72844F) **380,00**
- 1403 ☐ GIORNALE - testo di 4 facciate stampato a Milano il 26.5.1660 - non comune - buona qualità - **Fweb (parziale)** - (68964F) **40,00**
- 1404 ☐ GIORNALE - giornale completo di 4 facciate "Ragguagli Universali di Europa e di altri luoghi" (Mantova n.44, 4.11.1746) - non comune - buona qualità - **Fweb (parziale)** - (68965F) **40,00**
- 1405 ☐ GIORNALE - giornale completo di 4 facciate "Corriere dell'Emilia" (Bologna, 28.8.1861) - non comune - buona qualità - **Fweb (parziale)** - (68966F) **50,00**
- 1406 ☐ TEMATICA - CICLISMO - cartoncino "Francobolli Commemorativi del Battaglione Lombardo Volontari Ciclisti all'occupazione di Dosso Casina - 22 ottobre 1915 - quota 970" con 10 f.lli commemorativi "1915-1918 Guerra europea" c.5+15+25+50+L.1 (in due formati diversi) con ann. speciale azzurro "Batt. Lomb. Volontari Ciclisti" - ottima qualità - **Fweb** - (72126F) **130,00**

## LOTTI E COLLEZIONI

- 1407 ★/★★/△ ALBANIA - album Abafil + custodia con oltre 200 f.lli epoca 1913-1920 dalle prime em. del periodo, con classificazione - 8 cert.Sorani per le serie più rare - valore di cat. circa €7.400,00 - raro insieme - buona/ottima qualità - **Fweb (parziale)** - (73278F) **600,00**
- 1408 ○ ANTICHI STATI ITALIANI - LOMBARDO VENETO - 1850-1859 - album completo "Pavone - Antichi stati italiani" con 30 es. I e II em. di Lombardo Veneto - Sassone 2025 = €6.500,00 circa - qualità mista - **Fweb** - (73579F) **200,00**
- 1409 ☒/★/△ ANTICHI STATI ITALIANI - PONTIFICIO - album Marini con piccola coll. montata con didascalie e classificazione con 24 lettere 1815-1866 + 1 circolare 1835 + 38 f.lli (anche su frammento) delle tre em. - qualità mista - merita esame - **Fweb** - (73201F) **350,00**
- 1410 ☒/△ ANTICHI STATI ITALIANI - PONTIFICIO - album con lettere, frontespizi, frammenti e ann. epoca 1852-1864 con ann. della provincia di Macerata - diversi es. non comuni - valore di cat. circa €28.000,00 - qualità mista ma in genere buona - ex coll. Andreotti - **Fweb** - (73165F) **2.500,00**
- 1411 ☒ ANTICHI STATI ITALIANI - PONTIFICIO - 21 lettere (alcune con testo) epoca 1868-1870 affr. con Sassone n.26 tutti non dent. su un lato - ann. di Roma - montate in fogli da coll. con brevi descrizioni - molte G.Chiavarello e/o A.D. e/o En.D. - qualità mista - **Fweb** - (71221F) **180,00**
- 1412 ★★/★ ANTICHI STATI ITALIANI - MISTI - 2 cartelle GBE + custodia con fogli a taschine con buon inizio coll.: L.Veneto (29 es.), Modena (8 es.), Napoli e Province Napoletane (12 es.), Parma (11 es.), Pontificio (22 es.), Romagne (3 es.), Sicilia (2 es.) e Toscana (10 es.) - Sassone 2025 = €20.000,00 circa - alcuni es. periziati - qualità mista - **Fweb** - (72536F) **700,00**
- 1413 ★/○ ANTICHI STATI ITALIANI - MISTI - classificatore con circa 400 f.lli di L.Veneto, Modena, Napoli e province, Parma, Pontificio, Romagne, Sardegna, Sicilia, Toscana con alcune ristampe e falsi per confronto - interessante insieme molto vario per tipologia, ann., val. - qualità mista - **Fweb** - (73204F) **350,00**
- 1414 ★/★★/○ AUSTRIA, GERMANIA - classificatore con oltre 3.000 f.lli epoca 1884-1959 inclusi numerosi es. di Uffici esteri, Levante, colonie e occupazioni - alcune ripetizioni - qualità mista - **Fweb** - (73199F) **500,00**
- 1415 ★★/★ AUSTRIA - POSTA MILITARE - 1GM - classificatore a listelli con centinaia di es. - qualità mista - **Fweb** - (72568F) **150,00**
- 1416 ★★/○ AUSTRIA - 4 album Marini + custodia con coll. molto avanzata f.lli P.O., inclusi foglietti (alcuni ann.), minifogli, libretti, P.A. dal 1945 al 2010 - **Fweb (parziale)** - (73132F) **650,00**
- 1417 ○ AUSTRIA - album con f.lli epoca 1945-1970 montati con linguella, alcune mancanze - qualità mista - **Fweb (parziale)** - (71199F) **50,00**
- 1418 ★★ AUSTRIA - album con f.lli epoca 1961-1992 - **Fweb (parziale)** - (69976F) **80,00**
- 1419 ○/★★/☒ BULGARIA - 3 album + 1 raccogliatore portabuste con annate complete, epoca 1969-2010, f.lli, blocchi, libretti, FDC - f.lli prevalentemente ann. - in genere ottima qualità - **Fweb (parziale)** - (71086F) **290,00**
- 1420 ★★ CANADA - 2 album + custodia con coll. em. 1952-1996 P.O. + Segnatasse tra f.lli, foglietti, libretti, f.lli di servizio - poche mancanze - notati molti es. interessanti - ottima qualità - **Fweb (parziale)** - (72753F) **350,00**
- 1421 □ CARTINE - 1 stampa con la veduta di Modena + 18 cartine postali del XIX secolo con i seguenti stati: Asia, Calabria e Sicilia, Cina, Danimarca, Emilia Romagna, Francia, Germania, L.Veneto, Modena/Parma, Norvegia, Polonia, Russia europea, Sardegna, Spagna, Stato Pontificio, Svezia, Svizzera, Turchia asiatica - buona qualità - **Fweb (parziale)** - (73206F) **150,00**
- 1422 ☒ CARTOLINE - scatolone con oltre 1.500 cartoline illustrate in bianco e nero (alcune di piccolo o di grande formato) e a colori in prevalenza viaggiare (solo alcune nuove) dagli anni '30 agli anni '80 con varie tematiche quali paesaggi, religione, turismo,... - qualità mista - ideale per rivenditore - **Fweb (parziale)** - (73607F) **150,00**
- 1423 ☒ CARTOLINE MILITARI - 19 cartoline postali (solo 4 viaggiare) del Reggimento "Genova Cavalleria" - buona/ottima qualità - **Fweb** - (73327F) **70,00**
- 1424 ☒ CINA - TEMATICA PING PONG - scatola con oltre 150 es. tra cartoline e buste commemorative con ann. speciali - ottima qualità - **Fweb (parziale)** - (71196F) **60,00**
- 1425 ○/★/☒ CITTÀ DEL VATICANO - 2 album + custodia Marini con coll. avanzata f.lli P.O. (manca Provisoria) + P.A. (Tobia/★) + Servizi (mancano 2 serie Segnatasse), foglietti, libretti, FDC, epoca 1929-2006 - insieme molto bello - in genere buona qualità - **Fweb (parziale)** - (71091F) **200,00**
- 1426 ★★/☒ CITTÀ DEL VATICANO - 5 album Abafil + 1 raccogliatore ad anelle con custodia con fogli Abafil con coll. avanzata P.O., P.A. di f.lli, foglietti, minifogli, libretti, aerogrammi, incluse em. congiunte, epoca 1958-2013 - sono presenti alcune buste commemorative/filateliche e i CD per la giornata della musica e celebrativi di musicisti - inclusa busta con diversi es. comprese alcune em. congiunte - **Fweb (parziale)** - (73253F) **500,00**
- 1427 ★★ CITTÀ DEL VATICANO - 6 album ad anelle GBE + custodia con coll. em. 1963-2013 P.O. + P.A. in blocchi di 4, inclusi foglietti (molti in blocchi di 4), minifogli e libretti, comprese le em. congiunte - ottima qualità - occasione - **Fweb (parziale)** - (72745F) **1.000,00**
- 1428 ★★/☒ CITTÀ DEL VATICANO - 3 album GBE + custodia con coll. f.lli 1963-2003 + 2011-2013 di P.O., P.A., foglietti, libretti, minifogli, incluse numerose em. congiunte + 1 cartella con oltre 800 aerogrammi tra nuovi e con ann. primo giorno 1977-2013, con molte ripetizioni - in genere ottima qualità - **Fweb (parziale)** - (72895F) **400,00**
- 1429 ★★ CITTÀ DEL VATICANO - 1 album Marini + custodia con f.lli dal 1978 al 1989 compresi foglietti e libretti + 1 album ad anelle + custodia con f.lli dal 1990 al 2009 compresi foglietti, libretti, automatici, em. congiunte - **Fweb (parziale)** - (73172F) **100,00**
- 1430 ★★/★ COLOMBIA - POSTA AEREA - 1920-1929 - oltre 600 es. di varie em. "Compania Colombiana de Navigacion Aerea" e "S.C.A.D.T.A." tra singoli (pochi), blocchi, fogli e fogli soprast. del periodo - interessante insieme - ottima qualità - **Fweb** - (72563F) **250,00**
- 1431 ★★/★/○ COLONIE INGLES E COMMONWEALTH - SEGNOTASSE - cartella portafogli con coll. avanzata e specializzata con circa 200 f.lli, numerosi non comuni, specimen, blocchi, fogli epoca 1885-1968 con catalogazione - raro insieme - qualità mista ma in genere ottima - **Fweb** - (73288F) **400,00**
- 1432 ★★ COLONIE INGLES E - classificatore con oltre 1.400 es. epoca 1905-1990 con numerose serie ed es. rari - Isole Falkland s.5 "Edoardo VII" del 1905 M.Raybaudi (cert.1998) - ottima qualità - **Fweb** - (73576F) **800,00**
- 1433 ★/★★/○ COLONIE ITALIANE - classificatore con circa 3.000 f.lli epoca 1893-1969, compresi Somalia e Libia fino al 1969 - alcune ripetizioni - qualità mista - **Fweb** - (73200F) **400,00**
- 1434 ☒ COLONIE ITALIANE - 14 corrispondenze epoca 1895-1940 dalle colonie per Italia, Austria e Francia con varie affr. e ann./bolli - incluso un quaderno dell'epoca - qualità mista ma in genere buona - **Fweb** - (73507F) **200,00**
- 1435 ★★/★ COLONIE ITALIANE, UFFICI ITALIANI ALL'ESTERO - 3 cartelle GBE + custodia con fogli a taschine con ottimo inizio coll. Colonie: Em.Generali (pochi es.), AOI, Egeo, Cirenaica, Eritrea, Etiopia, Libia, Oltre Giuba, Somalia, Tripolitania + inizio coll. Uffici postali all'estero su fogli Marini a taschine - P.O. + P.A. + Servizi epoca 1895-1943 - numerosi es. e molte serie complete anche rare - Sassone 2026 = circa €60.000,00 (i pochi es. dif. non conteggiati) - in genere buona/ottima qualità - **Fweb** - (72251F) **4.500,00**
- 1436 ☒ COLONIE ITALIANE - album portabuste ad anelle + custodia con 26 es. epoca 1911-1938 in prevalenza cartoline con scene e costumi di Libia e AOI, tutte viaggiare con varietà di ann. e affr. - **Fweb** - (72892F) **100,00**
- 1437 ★★/★/○ COLONIE ITALIANE - 9 classificatori con migliaia di f.lli P.O., P.A., Servizi, foglietti di Cirenaica, Somalia, Somalia AFIS, Libia indipendente, epoca 1950-1994, con vasto assortimento di serie complete - alcuni es. non comuni - in genere ottima qualità - ideale per commerciante - merita attento esame - **Fweb (parziale)** - (73171F) **5.800,00**

- 1438 ○ ESTERO - 27 libretti "F.Ili a scelta" Marini con migliaia di es. da tutto il mondo epoca '800-'900 - notati 2 libretti di Somalia AFIS - **Fweb (parziale)** - (72773F) **240,00**
- 1439 ○/★/★★/☒ ESTERO - 9 classificatori con centinaia di f.Ili, in prevalenza di Italia Repubblica, compresi servizi + 2 album portabuste con circa 200 cartoline/maximum/FDC/ buste di Cento (FE) - materiale in genere molto comune - **Fweb (parziale)** - (73259F) **100,00**
- 1440 ★★/★/○/☒ ESTERO - scatolone "sorpresa" con accumulazione di f.Ili in classificatori/cartelle o sparsi di vari paesi ed epoche - di sicuro divertimento - nell'insieme buona qualità - **Fweb (parziale)** - (73529F) **90,00**
- 1441 ☒ ESTERO - 55 lettere/buste, interi postali, FDC epoca 1841-1976 - insieme ben assortito per diverse nazioni, periodi, affr. - qualità mista - merita esame - **Fweb** - (72567F) **140,00**
- 1442 ★/○ ESTERO - 7 album/classificatori con migliaia di f.Ili di Europa CEPT (1956-1990), di vari stati soprattutto europei (Andorra, Austria, Belgio, Bielorussia, Danimarca, Eire, Francia, Germania, Gran Bretagna, Grecia, Irlanda, Italia, Jugoslavia, Lussemburgo, Monaco, Norvegia, Olanda, Polonia, Portogallo, Romania, Russia, San Marino, Slovenia, Spagna, Svezia, Svizzera, Ungheria, Vaticano) ma anche mondiali (Angola, Antigua, Guernsey, India, Isola di Man, Isole Faroe, Jersey, Maldive, Nazioni Unite, Nicaragua, Niger, Ruanda) da fine '800 - **Fweb (parziale)** - (72856F) **140,00**
- 1443 ★/★★/○ ESTERO - album Abafil + custodia con oltre 400 f.Ili di P.O. e Servizi, serie e foglietti di Stati Baltici (Lettonia, Lituania, Estonia), Colombia (alcuni cert.Sorani), Stati feudatari indiani (Bhopal, Bhor, Charkhari, Cochin, Datia, Japur, Jammu e Kashmir, Jind, Kishangarh, Las Bela, Nandgaon, Nawanagar, Orchha, Poonch, Soruth) epoca 1872-1940, con brevi descrizioni - notate numerose varietà e specializzazioni - raro insieme - qualità mista ma in genere buona - merita esame - **Fweb** - (73277F) **800,00**
- 1444 ☒ ESTERO - 8 raccomandate epoca 1891-1948 con affr. e ann. vari (anche di manifestazioni) - qualità corrente - **Fweb** - (65985F) **60,00**
- 1445 ★★/★/○ ESTERO - 7 album/classificatori con migliaia di f.Ili da inizio '900 al 2012 di Argentina, Australia, Bangladesh, Bermuda, Brasile, Canada, Ceylon, Cina, Cipro, Colombia, Congo, Costa Rica, Cuba, Egitto, Eritrea, Filippine, Gibilterra, Guinea, Guinea Bissau, Honduras, India, Indonesia, Italia, Jugoslavia, Malta, Messico, Mongolia, Nicaragua, Nigeria, Oman, Pakistan, Paraguay, Perù, Romania, San Marino, Slovenia, Sri Lanka, Sud Africa, Tunisia, Turchia, Uganda, Uruguay, USA, Venezuela - **Fweb (parziale)** - (72861F) **100,00**
- 1446 ★★/★/○ ESTERO - 2 classificatori (di cui 1 piccolo) con oltre 350 es. + alcuni foglietti epoca 1930-1999, in prevalenza di America Centrale e del Sud e alcuni buoni es. di Spagna - qualità mista - **Fweb (parziale)** - (73578F) **180,00**
- 1447 ★★/★ ESTERO - classificatore con migliaia di f.Ili prevalentemente del dopoguerra di Austria, Belgio, Cipro, Eire, Francia, Germania, Giappone, Gran Bretagna, Grecia, Israele, Jugoslavia, Libia, Malta, Monaco, Olanda, Portogallo, Somalia, Svizzera, anche con buone serie nuove - **Fweb** - (72860F) **300,00**
- 1448 ★★/★/○/☒ ESTERO - 12 classificatori/ album portabuste con migliaia di es. epoca 1950-2013 tra singoli, serie, minifogli, FDC di WWF, ONU, Australia e Nuova Zelanda - ideali per tematiche - qualità mista ma in genere buona/ottima - merita esame - **Fweb (parziale)** - (73167F) **200,00**
- 1449 ★★/○ ESTERO - 9 album Marini + custodia con migliaia di es. tra f.Ili, anche serie, minifogli, foglietti, libretti epoca 1955-1997 coll. di Francia (1 "Le musée imaginaire"), S.Marino (3), SMOM (2), USA (3) - in genere ottima qualità - **Fweb (parziale)** - (73174F) **350,00**
- 1450 ★★ ESTERO - cartella con accumulazione di blocchi, fogli e libretti vari, principalmente libretti di Gran Bretagna e blocchi nuovi di Libia prevalentemente anni '60-'70 - **Fweb (parziale)** - (72858F) **100,00**
- 1451 ★★ ESTERO - 1 album + custodia + 1 classificatore con f.Ili di Smom epoca 1966-1988 inclusi P.O., P.A., Segnatasse, Espresso, foglietti, minifogli + Isole Faroe epoca 1975-1981 - ottima qualità - **Fweb (parziale)** - (73162F) **100,00**
- 1452 ★★/★/○/☒ ESTERO - Monaco, tematica Opere d'arte: 1 album ad anelle Marini con f.Ili dal 1968 al 1998, FDC, foglietti e altre buste con bolli speciali + Austria: 1 album ad anelle Marini con f.Ili ★★ epoca 1945-1990 (dal 1963 quasi competiti) e 1 classificatore con ★ e ann. anteguerra applicati con linguella + Mondiali: 1 vecchio album con f.Ili anteguerra da tutto il mondo - **Fweb (parziale)** - (72853F) **150,00**
- 1453 ★★ ESTERO - 1 album Leuchturm + 1 Marini con f.Ili, foglietti, minifogli, libretti epoca 1983-1997 di Isole Marshall, Palau - **Fweb (parziale)** - (69771F) **90,00**
- 1454 ★★ ESTERO - album Safe con f.Ili, foglietti, libretti epoca 1987-1995 di Isole Marshall, Micronesia, Palau - **Fweb (parziale)** - (69765F) **70,00**
- 1455 ★★ EUROPA (Pro Europa) - 2 album con coll. f.Ili, foglietti e minifogli epoca 1948-1987 - ottima qualità - **Fweb (parziale)** - (73523F) **130,00**
- 1456 ★★/★/○ EUROPA - 4 classificatori + 2 album + 1 cartella con migliaia di f.Ili dei vari stati europei EPOCA 1850-1986 (Austria, Azzorre, Belgio, Bosnia-Erzegovina, Bulgaria, Cecoslovacchia, Danimarca, Francia, Germania, Gran Bretagna, Grecia, Jugoslavia, Liechtenstein, Lussemburgo, Madera, Monaco, Norvegia, Olanda, Polonia, Romania, Russia, San Marino, Spagna, Svezia, Svizzera, Turchia, Ungheria) - **Fweb (parziale)** - (72855F) **100,00**
- 1457 ☒ EUROPA - 24 lettere/buste epoca 1854-1883 di Baviera (1), Francia (16), Gran Bretagna (6), Svizzera (1) - qualità mista - **Fweb** - (73210F) **100,00**
- 1458 ☒/○/★ EUROPA - Liechtenstein: 3 album portabuste, 2 con Maximum Karten 1978-1991 dal n.1 al n.105, 1 con FDC 1963-1984 + Svizzera: 4 classificatori con migliaia di f.Ili prevalentemente ann. epoca 1870-2014, qualità mista - **Fweb (parziale)** - (73160F) **250,00**
- 1459 ★★/☒ EUROPA - 4 album Marini + custodia: 2 di Spagna con coll. avanzata f.Ili epoca 1975-1990, inclusi foglietti + 2 di Vaticano, 1 con f.Ili dal 1978 al 1994, 1 con interi dal 1984 al 1994 - ottima qualità - **Fweb (parziale)** - (73161F) **100,00**
- 1460 ○/☒ EUROPA CEPT - album + custodia con coll. f.Ili, foglietti, minifogli, alcune FDC epoca 1956-1977 - notati serie di Lussemburgo del 1956 + foglietto di S.Marino del 1961 - ottima qualità - **Fweb (parziale)** - (73522F) **80,00**
- 1461 ★★ EUROPA CEPT - 3 album con coll. f.Ili, foglietti e minifogli epoca 1956-1987 - notati serie di Lussemburgo del 1956 + foglietto di S.Marino del 1961 - ottima qualità - **Fweb (parziale)** - (73521F) **260,00**
- 1462 ★★ EUROPA CEPT - 6 classificatori con coll. f.Ili e alcuni foglietti epoca 1956-2005 - notata serie di Lussemburgo del 1956 - ottima qualità - **Fweb (parziale)** - (73526F) **300,00**
- 1463 ★★/★/○/☒ EUROPA EST, URSS - scatolone con accumulazione f.Ili in blocchi e fogli, minifogli, foglietti, FDC epoca 1890-2001, tematiche varie - buona/ottima qualità - **Fweb (parziale)** - (71218F) **150,00**
- 1464 ★★/★/○/☒ EUROPA, OLTREMARE - 3 classificatori con vasto assortimento differenti em. - ideale per rivenditore - qualità mista - merita attento esame - **Fweb** - (73647F) **3.500,00**
- 1465 ○/★/★★ FRANCIA - 2 album Marini a taschine + custodia + 1 classificatore Abafil con accumulazione epoca 1945-1971 con f.Ili prevalentemente usati - alcune interessanti presenze - alto valore di cat. - **Fweb (parziale)** - (69768F) **110,00**
- 1466 ★★ FRANCIA - "Gravures des timbres-poste de France" 10 volumi con prove di conio epoca 1995-2004 - ottima qualità - **Fweb (parziale)** - (73520F) **200,00**
- 1467 ☒ FRIULI E ISTRIA - album portabuste con oltre 70 corrispondenze epoca 1918-1950 tutte con ann. della zona, anche di tipo austriaco, quasi tutte periodo Regno - **Fweb** - (72767F) **160,00**
- 1468 ★/★/★/★/SG/○ GERMANIA (Antichi Stati) - album Marini + custodia con oltre 200 f.Ili epoca 1851-1911, anche rari - molti periziati, 2 cert.En.D. - alto valore di cat. - qualità in genere buona - merita esame - **Fweb** - (73282F) **1.000,00**
- 1469 ○/★/☒ GERMANIA - cartella portafogli con oltre 60 f.Ili + 6 interi postali di Thurn und Taxis, Paesi del Nord, Paesi del Sud con catalogazione epoca 1852-1866 - pochissime ripetizioni - alcuni periziati - qualità mista - **Fweb** - (73289F) **400,00**

SI RACCOMANDA DI LEGGERE ATTENTAMENTE LE CONDIZIONI DI VENDITA  
PLEASE READ OUR TERMS OF SALE CAREFULLY

- 1470 ☒ GERMANIA - 73 lettere/buste, interi postali, vaglia, epoca 1937-1968 con varie affr., tariffe, destinazioni (alcune per l'Italia) - qualità mista - **Fweb (parziale)** - (72571F) **60,00**
- 1471 ★★/★/☉ GERMANIA (DDR) - classificatore con migliaia di es. tra f.lli e foglietti epoca 1945-1973- molte ripetizioni - ottima qualità - **Fweb (parziale)** - (73532F) **120,00**
- 1472 ★ GHANA - 1 classificatore con coll. di circa 500 es. tra f.lli e foglietti montati con linguella, P.O., P.A. epoca 1957-1975 (fino al 1968 quasi completa poi alcune mancanze) - nell'insieme buona qualità - **Fweb (parziale)** - (73515F) **70,00**
- 1473 ★★/★/☉ GRECIA - album con inizio coll. epoca 1861-1869 - notati anche diversi es. del periodo classico - qualità mista - **Fweb (parziale)** - (69980F) **120,00**
- 1474 ★★/★/☉ GUADALUPA - album Abafil + custodia con coll. avanzata e specializzata di f.lli P.O., P.A., Segnatasse, foglietti, numerose varietà, epoca 1884-1947, con catalogazione - alto valore di cat. - 2 cert. Feldman, 2 cert.Sorani - qualità mista ma in genere buona - **Fweb** - (73290F) **1.000,00**
- 1475 ★★ GUINEA (Repubblica) - 1977 - Fauna da proteggere 60 fogli con 12 serie ciascuno di 18 val. (5 giri completi) P.O. + P.A. - Yvert n.604-621 + n.116-133 - ottima qualità - **Fweb (parziale)** - (73519F) **100,00**
- 1476 ☉/☒ HAITI - 1 classificatore con circa 3.000 f.lli P.O., P.A. dal 1882 agli anni '70 + 11 buste epoca 1939-1960 - nell'insieme buona qualità - **Fweb (parziale)** - (73516F) **200,00**
- 1477 ☒ INTERI POSTALI - India e stati indiani - 100 cartoline/biglietti/aerogrammi in prevalenza di India, ma anche di Pakistan, Bangladesh, ecc., tutti nuovi - epoca massimo anni '50 ma notati molti tipi dell''800 e primi '900 - in genere ottima qualità - **Fweb (parziale)** - (73111F) **150,00**
- 1478 ☒ INTERI POSTALI - Italia Regno, Repubblica, Trieste A - 160 cartoline/biglietti postali/bollettini epoca 1874-2010, con differenti affr. e usi, molti servizi, anche destinazioni estere - alto valore di cat. - qualità mista, in genere buona - merita attento esame - **Fweb (parziale)** - (72614F) **300,00**
- 1479 ☒ INTERI POSTALI - Italia Regno, RSI, Luogotenenza, Repubblica - album portabuste con circa 400 es. epoca 1877-1950 tra viaggiati (in maggioranza) e nuovi (anche discreti), con ripetizioni - quasi tutti periodo Regno, qualcosa anche di RSI e Luogotenenza, pochissima Repubblica - insieme vario e interessante - **Fweb (parziale)** - (72883F) **250,00**
- 1480 ☒ INTERI POSTALI - Italia Regno, Luogotenenza - 30 cartoline/biglietti postali nuovi diversi epoca 1882-1946 - notato Filagrano C126, C127 e C128 (di ognuna, 2 per tipo ma cartoncini di colore diverso) - **Fweb (parziale)** - (73110F) **100,00**
- 1481 ☒ INTERI POSTALI - Italia Regno - 67 biglietti/cartoline postali epoca 1894-1946 quasi tutti viaggiati, molti interessanti (domande viaggiare con risposta unita, viaggiati per l'estero, biglietti postali anche pubblicitari, raccomandati, espressi, ecc.) - **Fweb (parziale)** - (73109F) **120,00**
- 1482 ☒ INTERI POSTALI - Italia Luogotenenza - 45 es. viaggiati in epoca 1943-1948 - tutti differenti per affr. e/o combinazioni di tariffa, anche non comuni - **Fweb (parziale)** - (71166F) **230,00**
- 1483 ☒ INTERI POSTALI - scatolone con migliaia di cartoline/aerogrammi di Italia e Città del Vaticano epoca 1979-2010 su fogli GBE - ottima qualità - **Fweb (parziale)** - (73177F) **100,00**
- 1484 ☒ ITALIA - AREA ITALIANA - 42 corrispondenze epoca 1940-1956, quasi tutte per Bolzano: Regno (8 tra cui 2 cartoline postali) + RSI (1) + Repubblica (23) + Rodi (1) + Vaticano (3) + San Marino (6) - varie affr. del periodo anche rare per tariffe e usi - qualità mista - **Fweb** - (72564F) **140,00**
- 1485 ★★/★/☉ ITALIA - AREA ITALIANA - scatolone con accumulazione in classificatori e scatole di f.lli con numerose serie e ripetizioni anche in grossi blocchi e fogli, libretti di Italia, S.Marino e Città del Vaticano epoca 1941-2011 - notati foglio "Italia '90" e minifoglio S.Marco di S.Marino - nell'insieme buona qualità - **Fweb (parziale)** - (73525F) **200,00**
- 1486 ☒/★★/★/☉ ITALIA - AREA ITALIANA - scatolone con 25 classificatori/album con f.lli prevalentemente di Italia Repubblica ma anche di Vaticano e San Marino (di S.Marino notati alcuni es. ★★ anni '30) + un terzo dell'insieme FDC di S.Marino e Vaticano anche recenti con foglietti, ecc. - insieme divertente - occasione - **Fweb (parziale)** - (73130F) **100,00**
- 1487 ★★ ITALIA - AREA ITALIANA - 7 tra classificatori e album con Italia Repubblica, San Marino, Vaticano, Trieste A, centinaia di es. singoli, blocchi di 4, blocchi e fogli dal 1948 al 1980 - alto valore di cat. - in genere buona/ottima qualità - **Fweb (parziale)** - (72466F) **350,00**
- 1488 ☒/★★/★/☉ ITALIA, CITTÀ DEL VATICANO, ESTERO - 7 album/classificatori con centinaia di es. tra folder, foglietti, cartoline, buste, f.lli con tematiche varie e varietà - qualità mista - **Fweb (parziale)** - (73218F) **100,00**
- 1489 ☒ ITALIA - MISSIONI MILITARI ALL'ESTERO - 29 buste/cartoline epoca 1984-1994 tutte differenti, varie dislocazioni (Mozambico, Somalia, Balcani, Croazia, Libano), in cartellina con fogli con didascalie - **Fweb** - (72761F) **160,00**
- 1490 ☒ ITALIA - TELEGRAMMI - 56 es. epoca 1870-1955 tutti differenti con grande varietà di tipi, anche non comuni - **Fweb (parziale)** - (72890F) **150,00**
- 1491 ★★/★/☉ ITALIA - VARIETÀ - foglio Marini a listelli con 34 f.lli di Italia Regno, RSI, Luogotenenza, Venezia Giulia AMG-VG con varietà, alcune anche vistose, e non comuni - interessante insieme - qualità mista - **Fweb** - (73209F) **120,00**
- 1492 ★/☉/★★ ITALIA REGNO - album + custodia con oltre 220 es. di varie em. (compresa la serie delle Province Napoletane non emessi) dal 1861 al 1945 tra singoli, in strisce o blocchi, su frammento - alcuni es. non comuni e buona selezione di Enti Parastatali e P.Pneumatica - alto valore di cat. - qualità mista ma in genere buona - **Fweb** - (72733F) **750,00**
- 1493 ☒ ITALIA REGNO - 12 lettere/buste (5 con testo) epoca 1862-1888 con affr. varie, 2 raccomandate, 1 triplo porto, 4 tassate (1 su Pontificio b.2) - merita attento esame - qualità mista - **Fweb** - (72610F) **100,00**
- 1494 ★★/★/☉ ITALIA REGNO - album Marini + custodia con oltre 290 f.lli. dal 1862 al 1929 - molti buoni es. - alcuni cert. - **Fweb (parziale)** - (73157F) **300,00**
- 1495 ☒ ITALIA REGNO - circa 170 corrispondenze viaggiare in epoca 1862-1943 con affr. P.O. del periodo fino al 1929 (Imperiale esclusa) - tutte differenti - **Fweb (parziale)** - (71164F) **490,00**
- 1496 ★/☉/★★ ITALIA REGNO - 2 classificatori con marche da bollo, Segnatasse su moduli, Erinnofili epoca 1863-1867 + 2 bollettari per autotrasporti anni '30 con marche da bollo del periodo - notati libretti 1934-1937 per campagna antitubercolare - raro insieme - merita esame - buona qualità - **Fweb (parziale)** - (73518F) **70,00**
- 1497 ☒ ITALIA REGNO - 21 lettere/buste, stampe, ecc. (9 con testo) epoca 1863-1882 con diverse affr. e ann. Vitt.Em.II - in genere buona qualità - 1 Chiavarello, 1 Sorani - **Fweb** - (72715F) **80,00**
- 1498 ☒ ITALIA REGNO - Vitt.Em.II - circa 190 buste/lettere (molte con testo, pochi frontespizi) epoca 1863-1879 con diverse affr. multiple, varietà di ann. e destinazioni (anche per l'estero) - notata una mista 2 re - molte periziate - qualità mista ma in genere buona - merita esame - **Fweb (parziale)** - (73575F) **400,00**
- 1499 ☒ ITALIA REGNO - Vitt.Em.II/Umb.I - circa 180 buste/lettere (molte con testo) + 2 giornali epoca 1863-1879 (soprattutto Vitt.Em.II) con molte affr. multiple, franchigie, tassate, varietà di ann. e destinazioni (anche per l'estero), raccomandate, ecc. - molte periziate - qualità mista - merita esame - **Fweb (parziale)** - (73574F) **450,00**
- 1500 ☒ ITALIA REGNO - Vitt.Em.II/Umb.I - 63 lettere/buste epoca 1864-1903 con affr. periodo Vitt.Em.II e Umb.I, in genere comuni ma con grande varietà di ann., anche di collettorie - **Fweb (parziale)** - (73117F) **100,00**
- 1501 ☒ ITALIA REGNO - scatola con oltre 800 corrispondenze epoca 1865-1943 affr. con ordinari, commemorativi, Servizi, tassate, espressi, raccomandate, ecc. - **Fweb (parziale)** - (73099F) **390,00**
- 1502 ☐/★/☉ ITALIA REGNO - MARCHE DA BOLLO - 1 manifesto del 3.4.1877 da Montagnana a Napoli affr. con c.2 ma con all'interno marca da bollo da c.50 + 4 fogli con applicate marche da bollo del periodo Vitt.Em.II - interessante insieme - **Fweb** - (73208F) **80,00**

LE AGGIUDICAZIONI SONO SENZA SPESE  
PER COMMISSIONI D'ASTA

- 1503 ☒ ITALIA REGNO - Umb.I - 49 lettere/buste/cartoline postali (2) epoca 1879-1896, con varie tipologie di affr. anche multiple e interessanti destinazioni e ann. - nell'insieme buona qualità - **Fweb (parziale)** - (73595F) **170,00**
- 1504 ☒ ITALIA REGNO - Umb.I - album portabuste con 55 buste/cartoline dell'800, in maggioranza periodo Umb.I - notati molti pezzi interessanti, frodi postali, raccomandate, affr. multiple, tricolori, diversi usi di f.lli come fiscali su documento completo, ann. di collettorie, 1 isolato in tariffa ridotta militari, 1 Umb.I c.40 isolato in tariffa manoscritti Il porto, ecc. - molte periziate G.Chivarello o C.Vicario - **Fweb (parziale)** - (73138F) **700,00**
- 1505 ☒ ITALIA REGNO - CARTOLINE CON INTESTAZIONI COMMERCIALI - circa 400 es. epoca 1901-1943 - alcune ripetizioni ma insieme vario - alcune con fori d'archivio - **Fweb (parziale)** - (72889F) **100,00**
- 1506 ☒ ITALIA REGNO - Vitt.Em.III - 88 corrispondenze epoca 1902-1941 con grande varietà di affr., anche con commemorativi, e di ann. anche interessanti (ambulanti ferroviari, targhette, tondo-riquadri non comuni, ecc.) - **Fweb (parziale)** - (73116F) **100,00**
- 1507 ★★ ITALIA REGNO - Vitt.Em.III - classificatore con oltre 150 es. epoca 1911-1942 con numerose serie - pochi es. con gomma leggermente imbrunita il resto buona qualità - **Fweb** - (73577F) **380,00**
- 1508 ☒ ITALIA REGNO - Vitt.Em.III - 15 buste espresso (6 raccomandate) spedite da varie località epoca 1912-1926 per l'interno affr. per c.45/65/75 e L.1,10/1,30/1,60/1,75/1,85/2,10/2,50 con Leoni c.5 (Sassone n.81), c.10 (n.82) e c.15 (n.108) Michetti c.20 (n.109), c.25 (n.83), c.30 (n.127/185), c.40 (n.84), c.50 (n.85), c.50/40 (n.139), c.60 (n.111/205), Floreale c.25 (n.200) e Floreale per espressi c.25 (n.1), c.50 (n.4), c.60/50 (n.6), c.60 (n.7), c.70 (n.11) e L.1,25 (n.12) - 14 con bolli di arrivo - nell'insieme buona qualità - **Fweb** - (71531F) **90,00**
- 1509 ☒ ITALIA REGNO - Vitt.Em.III - 15 buste da e/o per uffici del Trentino Alto Adige, epoca 1925-1933 (2 raccomandate) - affr. varie (molte con commemorativi) - buona qualità - **Fweb** - (69149F) **45,00**
- 1510 ☒ ITALIA REGNO - Vitt.Em.III - IMPERIALE - album portabuste ad anelle + custodia con oltre 170 corrispondenze epoca 1929-1943, con vari usi e tariffe - notate tariffe ciechi, diverse ridotte editori (anche porti multipli) e cedole, fermo posta, 5 campioni senza valore con differenti affr., posta per l'estero, ecc. - ottimo insieme - **Fweb** - (72891F) **480,00**
- 1511 ☉/★★ ITALIA REGNO - Vitt.Em.III - album Marini + custodia con coll. avanzata f.lli P.O., P.A. dal 1930 al 1942 - notate serie complete ann.: Montecassino, Milizia 3°, Virgilio, Balbo 7,70, Soc.Dante Alighieri, P.A. Dante L.100, Garibaldi ordinaria + aerea, Decennale, Calcio 1934 ordinaria + aerea, aerea Roma-Mogadiscio (manca solo il L.1), Bellini ordinaria + aerea, Orazio ordinaria + aerea, Colonie Estive ordinaria + aerea, Augusto ordinaria + aerea e molte altre buone serie - inoltre diversi es. ★★ - **Fweb (parziale)** - (73135F) **1.500,00**
- 1512 ☒ ITALIA REGNO - Vitt.Em.III - 8 buste (6 raccomandate, 2 assicurate) spedite da varie località epoca 1933-1943 per l'interno (2 per l'estero) affr. per L.2,55/2,60/2,75/3,25/3,35 con Imperiale c.5 (Sassone n.243), c.20 (n.247), c.30 (n.249), c.50 (n.251) e L.2,55 (n.256) - tutte con bolli di arrivo - qualità mista ma in genere buona - **Fweb** - (71569F) **100,00**
- 1513 ☉ ITALIA REGNO, RSI - 2 classificatori con vasto assortimento differenti em. - ideale per rivenditore - qualità mista - **Fweb (parziale)** - (73648F) **400,00**
- 1514 ★★ ITALIA REGNO, RSI, GNR - cartella portafogli con accumulazione di fogli e blocchi P.O., P.A., Servizi - alto valore di cat. - ottima qualità - **Fweb (parziale)** - (73528F) **120,00**
- 1515 ★★/★/☉ ITALIA REGNO, RSI, LUOGOTENENZA - album Marini con oltre 700 f.lli P.O., P.A., Servizi, con molte serie complete epoca 1861-1945 - alcuni val. soprast. non garantiti - qualità mista - merita esame - **Fweb** - (73205F) **1.500,00**
- 1516 ★/☉/★★ ITALIA REGNO, RSI, LUOGOTENENZA - 1 album GBE + 3 classificatori con migliaia di f.lli dal 1863 al 1960 P.O., inclusi alcuni es. P.A. Segnatasse, P.Postali - notati Manzoni i 4 bassi valori ann., altre em. con spezzature varie, prevalentemente ann., il c.5 GNR con soprast. spostata a sinistra - **Fweb (parziale)** - (73136F) **200,00**
- 1517 ★★/★/☉ ITALIA REGNO, RSI, LUOGOTENENZA, TERRE REDENTE - 5 cartelle GBE + custodia con fogli a taschine con coll. epoca 1862-1945 molte presenze soprattutto del Regno (più completa la parte di Vitt.Em.III) P.O., P.A. e Servizi + alcune presenze di Campione, Occupazione Anglo Americana, Trentino Alto Adige, Venezia Giulia, Trento e Trieste - alto valore di cat. - alcuni es. periziati - alcuni cert. Bolaffi - qualità mista ma in genere molto buona - **Fweb** - (72537F) **3.500,00**
- 1518 ☉/★/★★ ITALIA REGNO, RSI, LUOGOTENENZA, OCCUPAZIONE ANGLO-AMERICANA DELLA SICILIA - classificatore di piccolo formato con centinaia di f.lli epoca 1912-1946, prevalentemente ann. - qualità mista - **Fweb** - (73202F) **100,00**
- 1519 ☒ ITALIA REGNO, LUOGOTENENZA, REPUBBLICA - MISTE DEMOCRATICA / EM. PRECEDENTI - 38 buste/cartoline epoca 1945-1948, tutte con affr. e/o combinazioni di tariffa differenti e quasi tutte non comuni - **Fweb (parziale)** - (72878F) **190,00**
- 1520 ☒ ITALIA REGNO, REPUBBLICA - album portabuste con oltre 120 tra lettere e buste (anche prefilateliche), alcuni frammenti e frontespizi da inizio '800 a metà '900 - affr. in prevalenza con Regno d'Italia - notato L.1 "GNR" di Verona su frontespizio, c.50 pubblicitario Singer, altre affr. interessanti - qualità mista ma in genere buona - **Fweb** - (69573F) **190,00**
- 1521 ★★/★/☉ ITALIA REGNO, REPUBBLICA - 10 classificatori con accumulazione di f.lli, blocchi, fogli dal 1863 agli anni '80 del Novecento in prevalenza di Repubblica con molte ripetizioni + 1 album GBE con alcuni es. non significativi di Trieste - qualità mista ma in genere buona/ottima - **Fweb (parziale)** - (73527F) **180,00**
- 1522 ☒ ITALIA REGNO, REPUBBLICA - 50 cartoline postali/cartoline/buste epoca 1883-1951 con timbri del Portalelettere o del Quartiere postale + 17 ammende a personale delle Poste italiane epoca 1934-1952 con varietà di moduli e affr. tutte differenti, in ottimo stato di conservazione - insieme molto interessante per studio - **Fweb (parziale)** - (72864F) **150,00**
- 1523 ☒ ITALIA REGNO, REPUBBLICA - 52 buste/cartoline/interi postali epoca 1887-2008 con interessanti affr. - qualità mista - **Fweb** - (73485F) **80,00**
- 1524 ☒ ITALIA REGNO, REPUBBLICA - Cedole Librerie - 43 corrispondenze con varietà di affr. dalla Floreale alla Siracusana - molte ripetizioni, qualcuna in tariffa cartolina - **Fweb** - (69946F) **80,00**
- 1525 ☒ ITALIA REGNO, REPUBBLICA - album a viti con circa 620 corrispondenze varie affr. con Italia Repubblica e qualche presenza di Regno, epoca 1903-1984 (notate alcune cartoline affr. con estero + Segnatasse italiani) - nell'insieme buona qualità - **Fweb** - (69787F) **180,00**
- 1526 ☒ ITALIA REGNO, REPUBBLICA - 1 scatola con circa 450 buste/cartoline epoca 1905-1975 con ann. meccanici a targhetta praticamente tutti differenti e numerose targhette rare + 1 album portabuste con circa 60 interi postali epoca 1920-2018 con ann. vari, prevalentemente meccanici a targhetta ma anche ambulanti, natanti, circa una ventina moderni con ann. speciali - **Fweb (parziale)** - (72886F) **450,00**
- 1527 ☒/☉ ITALIA REGNO, REPUBBLICA - PACCHI IN CONCESSIONE - 1 album con circa 60 Bollettini Corrieri epoca 1924-1985 con diverse affr. - raro e interessante insieme - **Fweb** - (73123F) **150,00**
- 1528 ☒ ITALIA RSI - AFFRANCATURE D'EMERGENZA - 3 album con circa 260 corrispondenze tutte differenti relative all'uso di bolli sostitutivi dei f.lli carenti in periodo d'emergenza (bollo ovale "R.P.PAGATO", ecc.) - con didascalie - materiale raro relativo al breve periodo in cui le località rimasero completamente sprovviste, in assenza di regolare fornitura dei f.lli definitivi della RSI - **Fweb (parziale)** - (73131F) **1.000,00**
- 1529 ☒ ITALIA RSI - CARENZA DI FRANCOBOLLI - 15 corrispondenze epoca 1944-1945 viaggiate dalla provincia di Cuneo con porto pagato in contanti + bollo "R.P.PAGATO" o similari - tutte differenti - insieme non comune - **Fweb (parziale)** - (71163F) **90,00**
- 1530 ☉ ITALIA RSI - IMPERIALE soprast. "RSI" - classificatore con studio specializzato delle varie soprast. su circa 70 es. (Sassone n.490-495) tutti plattati con cartellino descrittivo delle varie tirature e posizioni nel foglio - **Fweb (parziale)** - (73128F) **150,00**



Ex 1534

- 1531 ☒ ITALIA LUOGOTENENZA - 40 corrispondenze epoca 1943-1946 tutte con affr. e/o combinazioni di tariffa differenti - molte non comuni - **Fweb (parziale)** - (72868F) **150,00**
- 1532 ☒ ITALIA LUOGOTENENZA - 8 corrispondenze varie con interessanti affr. del periodo - **Fweb** - (70208F) **50,00**
- 1533 ☒ ITALIA LUOGOTENENZA - Segnatasse - 21 corrispondenze epoca 1945-1948, tutte differenti per affr. e/o combinazioni di tariffa, quasi tutte non comuni - anche usi tardivi in periodo Repubblica - notate splendide combinazioni multiple - in genere ottima qualità - **Fweb (parziale)** - (72867F) **100,00**
- 1534 ★★ ITALIA REPUBBLICA - 10 album + custodia con fogli Marini con splendida coll. completa P.O. + P.A. + Servizi di f.lli, foglietti, minifogli, libretti epoca 1945-2013, incluse em. congiunte (Democrazia ben centr., Gronchi rosa, Cavallino BDF, Serie P.Postali ruota ben centr., ecc.) - molte firme di perizia, 8 cert. Raybaudi (1984, 1991, 1992, 1997, 1998, 1999, 2000x2), 2 cert. R.Diena (1999x2) - merita esame - buona/ottima qualità - **Foto (parziale)** - (72816F) **3.500,00**
- 1535 ★★ ITALIA REPUBBLICA - 3 album Marini + custodia con coll. avanzata di f.lli dal 1945 al 1998 di P.O., P.A., Espressi, P.Celere - inclusi serie P.Postali fil. ruota completa fino al L.300 (ben centr.) compreso (M.Ray. - cert.1995) e Gronchi Rosa (M.Ray. - cert.2003) - nel periodo moderno notati foglietti e libretti anche ripetuti più volte, fogli di em. congiunte (S.Marco con S.Marino), ecc., il raro minifoglio Irlanda di Marconi - alcuni cert. - **Fweb (parziale)** - (73158F) **1.500,00**
- 1536 ★★ ITALIA REPUBBLICA - 6 album con f.lli epoca 1945-1998 P.O. (manca Gronchi rosa), P.A., solo alcuni Servizi (mancano gli es. importanti) - in genere buona qualità - **Fweb (parziale)** - (71205F) **400,00**
- 1537 ★★/★ ITALIA REPUBBLICA - 4 classificatori con centinaia di es. fino al 1977 tra singoli, blocchi e fogli - solo qualche es. di Italia Regno (dal 1863) - buona qualità - **Fweb (parziale)** - (72467F) **90,00**
- 1538 ★★/★/☉ ITALIA REPUBBLICA - album Marini con coll. P.O., P.A. e Servizi epoca 1945-1972, mancano il Gronchi rosa, il Cavallino fil. ruota e il Segnatasse L.8 fil. stelle - qualità corrente - **Fweb (parziale)** - (73203F) **100,00**
- 1539 ☉/★★/△ ITALIA REPUBBLICA - 12 classificatori di vari formati con migliaia di f.lli quasi tutti ann., alcuni su frammento, epoca 1945-1990, inclusi P.A., P.Postali, Espressi, Segnatasse, con molte ripetizioni - notati alcuni buoni es. del periodo fil. ruota - **Fweb (parziale)** - (72849F) **100,00**
- 1540 ☉ ITALIA REPUBBLICA - album Marini + custodia con coll. dal 1945 al 1975 di f.lli P.O., P.A., Espressi - manca solo il Gronchi Rosa e i Ginnici sono con ann. di favore - **Fweb (parziale)** - (73125F) **150,00**
- 1541 ☉ ITALIA REPUBBLICA - classificatore Euralbo con P.O. + alcuni servizi e i più comuni di P.A., dal 1945 al 1980 - poche mancanze tra le quali Ginnici - buona/ottima qualità - **Fweb (parziale)** - (72465F) **80,00**
- 1542 ☒ ITALIA REPUBBLICA - scatola con circa 450 corrispondenze epoca 1945-1952 affr. con Democratica, per l'interno, tutte non banali (raccomandate, espressi, composizioni multiple, blocchi, strisce, miste con tipi precedenti, ecc.) - qualità in genere scelta - **Fweb (parziale)** - (69960F) **530,00**
- 1543 ☒ ITALIA REPUBBLICA - 47 corrispondenze affr. con Democratica isolati, P.O. e Servizi, in prevalenza per l'interno, tutte differenti - notate 2 buste con L.100, differenti tariffe e 1 con P.A. L.25 azzurro - **Fweb** - (69949F) **180,00**
- 1544 ★★ ITALIA REPUBBLICA - 5 cartelle + custodia con fogli GBE con coll. dal 1946 al 1999 di P.O., P.A., Servizi, inclusi minifogli e libretti - alcune mancanze solo nei primi anni (es. Democratica, Risorgimento, Siracusana, Gronchi) - ottima qualità - **Fweb (parziale)** - (70258F) **300,00**
- 1545 ☒ ITALIA REPUBBLICA - album portabuste con 46 buste affr. con Democratica, epoca 1946-1950, tutte per l'estero (USA, Brasile, Svizzera) - affr. varie - ottima qualità - **Fweb** - (71107F) **150,00**
- 1546 ☒ ITALIA REPUBBLICA - oltre 100 tra buste, cartoline, lettere puntinate per ciechi, vaglia, moduli, ecc. epoca 1946-2003 con differenti affr., alcune molto rare, diverse tariffe, servizi, missioni all'estero - qualità mista, in genere buona - merita attento esame - **Fweb (parziale)** - (72613F) **320,00**
- 1547 ☒ ITALIA REPUBBLICA - 72 raccomandate tra buste/awisi di ricevimento del Servizio Notificazione Atti epoca 1946-2010 con pochissime ripetizioni + 28 raccomandate assegno per la Francia, epoca 1983-1984, rese al mittente, con affr. tutte differenti e tariffe decisamente poco comuni - **Fweb (parziale)** - (72862F) **150,00**
- 1548 ☒ ITALIA REPUBBLICA - 6 album portabuste + custodia con oltre 750 es. tra FDC (molte Venetia) e cartoline maximum epoca 1947-1999 - molti es. interessanti e non comuni - ottima qualità - **Fweb (parziale)** - (73175F) **350,00**
- 1549 ☒ ITALIA REPUBBLICA - scatola con circa 350 buste/cartoline affr. con Siracusana e tassate periodo dagli anni '50 ai primi anni '60, per l'interno - tutte di un certo interesse, multipli, tariffe, molte con L.100 e L.200 formato grande - notate diverse assicurate con tassa a carico - **Fweb (parziale)** - (69959F) **200,00**

- 1550 ★★ ITALIA REPUBBLICA - 4 cartelle GBE + custodia con f.lli e foglietti epoca 1955-1994 P.O. (manca Gronchi rosa), Servizi periodo stelle - notati foglietto pubblicitario "Italia 76" + Segnatasse L.8 stelle - P.Concessione M.Raybaudi (cert.1983) - **Fweb (parziale)** - (71212F) **250,00**
- 1551 ★★ ITALIA REPUBBLICA - P.Postali fil. stelle 1955-1979 cartella con 100 serie in fogli o blocchi + 60 es. c.25 e c.50 - ottima qualità - **Fweb (parziale)** - (73164F) **300,00**
- 1552 ☒ ITALIA REPUBBLICA - 1959-1986 - 45 buste FDC (1 assicurata, epoca 1959-1985) + 10 Assicurate (epoca 1977-1986) + 21 tra Raccomandate, Espressi e Raccomandate Espresso con affr. varie: Siracusana, S.Giorgio, Alti Valori, Castelli, Mondiali di Calcio, ecc. (epoca 1978-1986) - in genere buona qualità - **Fweb (parziale)** - (66049F) **50,00**
- 1553 ★★ ITALIA REPUBBLICA - 9 classificatori vari formati con migliaia di es. epoca 1960-1980 in blocchi di 4 - notato anche alcuni Servizi (Pacchi, aerea, tasse, ecc.) - **Fweb (parziale)** - (72769F) **170,00**
- 1554 ☒ ITALIA REPUBBLICA - oltre 200 buste/cartoline con affr. tutte differenti dei vari periodi per l'estero, molte via aerea, prevalentemente anni '60-'70 - **Fweb (parziale)** - (73093F) **190,00**
- 1555 ★★/☉ ITALIA REPUBBLICA - 6 album ad anelle a taschine (3 con custodia) di grande formato con fogli Marini e GBE con f.lli nella quasi totalità ★★, epoca 1961-1990 (dal 1965 al 1983 in blocchi di 4), inclusi foglietti, P.A., P.Postali, Espressi - notata una coll. del periodo fil. ruota ma le serie migliori sono ann. (Romana, Risorgimento, ecc.) - **Fweb (parziale)** - (72851F) **150,00**
- 1556 ★★/☉ ITALIA REPUBBLICA - 12 cartelle con migliaia di f.lli in fogli o grandi blocchi, commemorativi epoca anni '60-'80 - **Fweb (parziale)** - (72852F) **150,00**
- 1557 ★★ ITALIA REPUBBLICA - album Euralbo + custodia con coll. f.lli P.O. dal 1965 al 1987, inclusi foglietti - **Fweb (parziale)** - (73126F) **150,00**
- 1558 ★★ ITALIA REPUBBLICA - scatola con foglietti prevalentemente dagli anni '70 agli anni '90 - ripetizioni - alto valore facciale in lire (oltre 1.000 euro) - ottima qualità - **Fweb (parziale)** - (73530F) **160,00**
- 1559 ☉/△ ITALIA REPUBBLICA - 2 classificatori Mammot con circa 14.000 f.lli ann. epoca 1998-2020, con ripetizioni da 2 a 10 es. - dal 2011 in poi in parte su frammento - **Fweb (parziale)** - (72850F) **250,00**
- 1560 ☒ ITALIA REPUBBLICA - COMMEMORATIVI - 38 corrispondenze tutte differenti con usi isolati e non, la metà circa del periodo fil. ruota con molti es. interessanti - notato un raro uso isolato del L.15 Avvento Repubblica per l'interno (unico es. dell'insieme su frontespizio) - **Fweb (parziale)** - (73159F) **150,00**
- 1561 ☒ ITALIA REPUBBLICA - COMMEMORATIVI - RISORGIMENTO - 31 buste/cartoline epoca 1948-1949 con affr. tutte differenti - presenti tutti i val. della serie, dal L.3 al L.100 + Espresso L.35 - **Fweb (parziale)** - (72870F) **390,00**
- 1562 ☒ ITALIA REPUBBLICA - COMMEMORATIVI FILIGRANA RUOTA - 56 corrispondenze tutte combinazioni differenti, prevalentemente isolati, periodo 1946-1954 - **Fweb (parziale)** - (73107F) **130,00**
- 1563 ☒ ITALIA REPUBBLICA - COMMEMORATIVI ISOLATI - oltre 150 buste/cartoline dalla fine degli anni '50 ad oggi, con affr. tutte differenti del periodo fil. stelle, sia per l'interno che per l'estero - notati alcuni usi interessanti (breve periodo tariffa, P.A. per l'estero, ecc.) - **Fweb (parziale)** - (72854F) **150,00**
- 1564 ☒ ITALIA REPUBBLICA - COMMEMORATIVI ISOLATI PER L'ESTERO - circa 135 cartoline/buste quasi tutte differenti per tariffa e/o supporto, dalla fine degli anni '50 al 2000, fra cui usi isolati non comuni (biglietto da visita, stampe, cartoline illustrate, ecc.) - **Fweb (parziale)** - (73098F) **200,00**
- 1565 ☒ ITALIA REPUBBLICA - COMMEMORATIVI ISOLATI PER L'INTERNO - scatola con oltre 700 corrispondenze quasi tutte differenti per tariffa e/o supporto, periodo fil. stelle prevalentemente dagli anni '60 al 2000 - notate molte diverse tariffe (molti biglietti da visita, fatture commerciali, stampe, ecc.) e anche qualche tariffa rara (usi brevi, tariffe ridotte militari, ecc.) - **Fweb (parziale)** - (73097F) **500,00**
- 1566 ☒ ITALIA REPUBBLICA - COMMEMORATIVI IN TARIFFA ESPRESSO - 44 corrispondenze in tariffa tutte differenti, quasi tutte non filateliche e comprendenti commemorativi dal 1955 al 1960 - **Fweb (parziale)** - (73104F) **120,00**
- 1567 ☒ ITALIA REPUBBLICA - COMMEMORATIVI IN TARIFFA RACCOMANDATA - 63 corrispondenze in tariffa tutte differenti, quasi tutte non filateliche e comprendenti commemorativi dal 1955 al 1960 - **Fweb (parziale)** - (73105F) **135,00**
- 1568 ☒ ITALIA REPUBBLICA - COMMEMORATIVI IN TARIFFA STAMPE, PARTECIPAZIONI, BIGLIETTO DA VISITA - oltre 180 corrispondenze tutte combinazioni differenti, nella gran maggioranza isolati, prevalentemente periodo anni '60-'90 - **Fweb (parziale)** - (73106F) **150,00**
- 1569 ☒ ITALIA REPUBBLICA - COMMEMORATIVI IN AFFR. MULTIPLE O MISTE - circa 750 lettere/buste epoca 1958-2010, per la maggior parte 1970-1990, con pochissime ripetizioni - notate moltissime raccomandate, assicurate e espressi con gli alti valori commemorativi del periodo - **Fweb (parziale)** - (72771F) **310,00**
- 1570 ☒ ITALIA REPUBBLICA - COMMEMORATIVI - FOGLIETTI COLOMBO USI POSTALI - album portabuste con 55 corrispondenze affr. con i val. emessi in foglietti in vari usi e tariffe, quasi tutti differenti - notate molte buste con uno o più foglietti usati interi - insieme non comune - **Fweb (parziale)** - (73129F) **200,00**
- 1571 ☒ ITALIA REPUBBLICA - DEMOCRATICA BASSI VALORI - 25 corrispondenze epoca 1945-1952, tutte con affr. differenti e comprensive dei val. in centesimi - combinazioni molte belle e non comuni - **Fweb (parziale)** - (72874F) **100,00**
- 1572 ☒ ITALIA REPUBBLICA - DEMOCRATICA ISOLATI - 140 corrispondenze epoca 1946-1952 tutte differenti per tariffa e/o supporto, fra cui usi isolati rari e interessanti (estratti conto, cedole librerie, fermo posta, stampe ridotte editori, recapito autorizzato, ridotta militari, ecc.) - **Fweb (parziale)** - (73114F) **350,00**
- 1573 ☒ ITALIA REPUBBLICA - DEMOCRATICA TASSATE - 30 buste/cartoline epoca 1950-1957, tutte con affr. e/o combinazioni di tariffa differenti ma affr. insufficienti quindi tassate - notate alcune non comuni - insieme molto interessante - **Fweb (parziale)** - (72877F) **100,00**
- 1574 ☒ ITALIA REPUBBLICA - DEMOCRATICA USI POSTALI E TARIFFE - album GBE + custodia con 61 corrispondenze epoca 1945-1963 affr. in uso singolo o multipli ma non misti con altre em. - con didascalie - notate tariffe interessanti (fermo posta, militari, ciechi, campione senza valore, ecc.) - merita attento esame - **Fweb (parziale)** - (73127F) **250,00**
- 1575 ☒ ITALIA REPUBBLICA - DEMOCRATICA P.A. USATI COME ORDINARI - 66 corrispondenze epoca 1945-1980, tutte con affr. e/o combinazioni di tariffa differenti, molte non comuni, anche usi tardivi in periodo anni '70 e '80 in cui erano ancora validi per l'affr. - in genere ottima qualità - **Fweb (parziale)** - (72759F) **160,00**
- 1576 ☒ ITALIA REPUBBLICA - DEMOCRATICA POSTA AEREA E ESPRESSI ISOLATI - 38 corrispondenze epoca 1947-1950, fra cui usi isolati rari e interessanti - **Fweb (parziale)** - (73113F) **200,00**
- 1577 ☒ ITALIA REPUBBLICA - MISTE DEMOCRATICA / ITALIA AL LAVORO - 62 corrispondenze epoca 1950-1952, tutte con affr. e/o combinazioni di tariffa differenti - molte non comuni - **Fweb (parziale)** - (72876F) **190,00**
- 1578 ☒ ITALIA REPUBBLICA - ITALIA AL LAVORO - 64 corrispondenze epoca 1951-1958, tutte con affr. differenti, la maggior parte interessanti e non comuni - presenti tutti i val. fil. ruota - **Fweb (parziale)** - (72873F) **180,00**
- 1579 ☒ ITALIA REPUBBLICA - ITALIA AL LAVORO TASSATE - 20 corrispondenze epoca 1950-1957, tutte con affr. e/o combinazioni di tariffa differenti, affr. insufficienti, tassate - notate alcune non comuni - insieme molto interessante - **Fweb (parziale)** - (72875F) **100,00**
- 1580 ☒ ITALIA REPUBBLICA - ITALIA AL LAVORO + ESPRESSI - 32 corrispondenze epoca 1950-1958, tutte con affr. e/o combinazioni di tariffa differenti, anche non comuni, in tariffa espresso - qualità mista - **Fweb (parziale)** - (73095F) **100,00**
- 1581 ☒ ITALIA REPUBBLICA - MISTE ITALIA AL LAVORO / SIRACUSANA - 70 corrispondenze epoca 1950-1958, tutte con affr. e/o combinazioni di tariffa differenti, anche non comuni, moltissime composizioni multiple e/o con servizi accessori - in genere ottima qualità - **Fweb (parziale)** - (72884F) **200,00**
- 1582 ☒ ITALIA REPUBBLICA - SIRACUSANA - 92 corrispondenze epoca 1953-1980, tutte con affr. e/o combinazioni di tariffa differenti, anche non comuni, moltissime composizioni multiple e/o con servizi accessori - in genere buona qualità - **Fweb (parziale)** - (72782F) **160,00**

- 1583 ○ ITALIA REPUBBLICA - SIRACUSANA FOGLIETTI ALTI VALORI - 7 diversi fogli completi di 20 es. dei tagli da L.1500, L.2000, L.3000, L.4000, L.5000, L.10000 e L.20000 - ann. di Frosinone del 17.10.1985 - insieme non comune - ottima qualità - **Fweb** - (73115F) **300,00**
- 1584 ☒ ITALIA REPUBBLICA - SIRACUSANA + ESPRESSI - 40 corrispondenze epoca 1953-1980, quasi tutte con affr. e/o combinazioni di tariffa differenti, anche non comuni, in tariffa espresso - in genere ottima qualità - **Fweb (parziale)** - (72866F) **80,00**
- 1585 ☒ ITALIA REPUBBLICA - MICHELANGIOLESCA - oltre 100 buste/cartoline/frontespizi anni '60, quasi tutti differenti e con valori della serie, anche misti con Siracusana - notati usi e tariffe interessanti (cedola libraria, ridotta militari, pacchetto postale, P.A. estero, ecc.) - per specialisti - **Fweb (parziale)** - (73102F) **200,00**
- 1586 ☒ ITALIA REPUBBLICA - MICHELANGIOLESCA - 62 corrispondenze epoca 1961-1975, quasi tutte con affr. e/o combinazioni di tariffa differenti, anche non comuni - in genere ottima qualità - **Fweb (parziale)** - (72859F) **120,00**
- 1587 ☒ ITALIA REPUBBLICA - CASTELLI D'ITALIA - 72 buste/cartoline epoca 1980-1995 affr. con Castelli d'Italia anche misti con Siracusana - notate moltissime belle affr. multiple, valori gemelli, molte con i bassi val. L.5 e L.10, alcune Bobine - **Fweb (parziale)** - (72869F) **100,00**
- 1588 ☒ ITALIA REPUBBLICA - CASTELLI D'ITALIA - 34 corrispondenze epoca 1989-1997 affr. con Castelli d'Italia in uso come Segnatasse o tassate o tariffe interessanti - notati molti es. in tariffa Fermo posta prepagato, molti con allegata (ancora integra) mezza busta PT per corrispondenze tassate - bell'insieme - **Fweb (parziale)** - (72865F) **100,00**
- 1589 ☒ ITALIA REPUBBLICA - CASTELLI D'ITALIA IN BOBINA - 78 corrispondenze epoca 1978-1980 tutte combinazioni differenti, anche isolati o misti - **Fweb (parziale)** - (73101F) **120,00**
- 1590 ☒ ITALIA REPUBBLICA - ORDINARI E SERVIZI - 23 corrispondenze tutte differenti con serie Italia al Lavoro, Michelangiolesca, Siracusana e Castelli d'Italia con molti es. interessanti per tipi o tariffe non comuni - notati Italia al Lavoro L.65 fil. stelle isolato, L.15 rara tariffa stampe 3 porti, Siracusana L.40 falso per posta, Campidoglio P.A. L.300 isolato, ecc. - **Fweb (parziale)** - (73100F) **100,00**
- 1591 ☒ ITALIA REPUBBLICA - POSTA AEREA PER L'ESTERO - oltre 100 corrispondenze, quasi tutte da fine anni '50 a primi anni '70, tutte con commemorativi in tariffa P.A. per l'estero, la grande maggioranza non filateliche - notate anche interessanti destinazioni (molte per l'Irlanda) - **Fweb (parziale)** - (73103F) **300,00**
- 1592 ☒ ITALIA REPUBBLICA - ESPRESSI - album portabuste ad anelle + custodia con 76 buste epoca 1952-1975 nella quasi totalità belle affr. con commemorativi del periodo fra la fine degli anni '50 e i primi anni '70 - praticamente tutte differenti e di ottima qualità - **Fweb** - (72894F) **190,00**
- 1593 ☒ ITALIA REPUBBLICA - VALORI GEMELLI - oltre 130 buste/cartoline epoca 1946-1975 per la maggior parte con commemorativi e di corrispondenza non filatelica in tariffa, in genere del periodo fra il 1955 e il 1975, ma anche qualche bella affr. del periodo precedente - tutte differenti - ottima qualità - **Fweb (parziale)** - (72768F) **440,00**
- 1594 ★★/○ /☒ ITALIA REPUBBLICA - VARIETÀ - insieme di varietà epoca 1951-2011 tutte con cert.: Verdi L.60 con filigrana capovolta 1/★★ + 1/ann. + Donna nell'arte €0,20 non fluorescente + Alti valori €1,00 (striscia di 5, il primo es. testina blu anziché verde) + Donna nell'arte €0,41 con forte spostamento dent. in alto + "Europalia Italia 2003" €0,41 con stampa del fondo giallo fortemente spostata a sinistra (coppia verticale e blocco di 4 ADF) + Alti valori €2,80 con forte spostamento dent. orizzontale + libretto "50° anniversario Trieste all'Italia" più basso + Beatificazione Giovanni Paolo II con "Papa sofferente" - sono inclusi 2 es. "Cinquantesimo della conquista del K2" BDF con firme di Achille Compagnoni e Lino Lacedelli, protagonisti della grande impresa + cartolina ufficiale con firma di Achille Compagnoni - i primi 2 es. cert. Carraro, gli altri cert. Morselli - **Fweb** - (73322F) **350,00**
- 1595 ☒ ITALIA REPUBBLICA - TARIFFA LETTERA DOPPIO PORTO - 165 buste differenti affr. con commemorativi in coppia, dagli anni '60 in poi, quasi tutte in tariffa lettera doppio porto - con didascalie - notate molte non comuni relative a usi in brevi periodi tariffari - **Fweb (parziale)** - (73092F) **250,00**
- 1596 ☒ ITALIA REPUBBLICA - TARIFFE ESTRATTO CONTO EDITORI - album portabuste con 31 buste/cartoline (tra cui 4 cedole librarie e 27 estratti conto) epoca 1946-1990 con affr. di ordinari dall'em. Italia al Lavoro in avanti - molto ben rappresentata la Castelli d'Italia - notato L.20 isolato (2 buste), L.5 + 10, L.10 x 2 - qualche ripetizione - **Fweb** - (72764F) **180,00**
- 1597 ☒ ITALIA REPUBBLICA - TASSATE - 48 buste/cartoline periodo fil. ruota, tutte tassate, anche con rari usi di ordinari o commemorativi come segnatasse - **Fweb (parziale)** - (73094F) **200,00**
- 1598 ☒ ITALIA REPUBBLICA - INTERI POSTALI - 90 cartoline/biglietti postali epoca 1945-1995 viaggiati, tutti con affr. e/o combinazioni di tariffa differenti, in prevalenza del periodo Democratica, la grande maggioranza con servizi accessori di raccomandazione o espresso, gli altri in genere tipi o composizioni non comuni - **Fweb (parziale)** - (72766F) **260,00**
- 1599 ☒ ITALIA REPUBBLICA - RICEVUTE DI RITORNO - 81 es. epoca 1946-1969, tutte con affr. differenti, anche non comuni - molta Democratica e commemorativi isolati degli anni '60 - **Fweb (parziale)** - (72872F) **130,00**
- 1600 ☒ ITALIA REPUBBLICA - AVVISI DI RICEVIMENTO - 68 es. epoca 1949-1994 con affr., ann. e moduli differenti - qualità mista - **Fweb (parziale)** - (72272F) **50,00**
- 1601 ☒ ITALIA REPUBBLICA - FRODI POSTALI - oltre 80 cartoline Lotteria Italia fine anni '70, tutte con diverse affr. in frode con utilizzo come f.lli di marche da bollo, erinnofilii, f.lli stranieri, f.lli fuori validità, ecc., in pratica tutte regolarmente viaggiate senza tassa - insieme interessante e divertente - **Fweb (parziale)** - (73112F) **150,00**
- 1602 ☒ ITALIA REPUBBLICA - ANNULLI SPECIALI - album con 68 cartoline/buste epoca 1946-2018, con affr. dalla Democratica ai giorni nostri, con ann. speciali commemorativi, di manifestazioni, ecc., circa metà su affr. del periodo fil. ruota (Democratica, Risorgimento e altri commemorativi) - **Fweb (parziale)** - (72893F) **150,00**
- 1603 ☒ ITALIA REPUBBLICA - BOLLI ACCESSORI o ETICHETTE POSTALI DI RISPEDIZIONE AL MITTENTE - 57 buste/cartoline epoca 1960-1980 con varietà di bolli, in genere per rispedizione al mittente, anche stranieri - **Fweb (parziale)** - (73096F) **65,00**

## LOTTE DISPONIBILI POST ASTA

fino al 15 dicembre 2025  
al prezzo base

(più spese di spedizione)

- 1604 ☒ ITALIA REPUBBLICA - BOLLII ACCESSORI o ETICHETTE POSTALI DI RISPEDIZIONE AL MITTENTE - oltre 100 corrispondenze epoca 1980-2001 con varietà di bolli, in genere per rispedizione al mittente, anche stranieri - **Fweb (parziale)** - (72871F) **100,00**
- 1605 ☒ ITALIA REPUBBLICA - USI POSTALI DA 1 A 7 GIORNI - splendida coll. di 24 buste + 2 cartoline (anche assicurate, espressi, raccomandate, stampati, fermo posta) epoca 1951-2000 affr. per rare tariffe con usi isolati o in combinazioni possibili solo per un giorno o poco più - interessante - nell'insieme ottima qualità - 1 A.D./Ferrario, 1 Fiechi/P.V., 2 M.Raybaudi (1 cert.2003), 4 G.Carraro (2 cert.1997 + 1 cert.2003 + 1 cert.2005) - **Foto (parziale su cartaceo)** - **Fweb (completa)** - (72743F) **1.300,00**
- 1606 ★★/★/◉ JUGOSLAVIA - classificatore con centinaia di es. tra f.lli e foglietti epoca 1918-1980 - buona/ottima qualità - **Fweb (parziale)** - (73524F) **300,00**
- 1607 ★/◉ LIBERIA - 3 classificatori con oltre 1.400 es. tra f.lli e foglietti P.O., P.A., Servizi dal 1921 agli anni '70 - nell'insieme buona qualità - **Fweb (parziale)** - (73514F) **80,00**
- 1608 ☒ LIECHTENSTEIN - 60 FDC molte viaggiare (alcune raccomandate) epoca 1943-1979 con affr. varie - ottima qualità - **Fweb (parziale)** - (72572F) **90,00**
- 1609 ★★ MALTA - 3 album + custodia Marini con f.lli P.O. + P.A. + Servizi, minifogli, libretti, foglietti, epoca 1950-2002 - alto valore di cat. - ottima qualità - **Fweb (parziale)** - (71112F) **130,00**
- 1610 ★★ MALTA - 3 album + custodia con coll. praticamente completa di f.lli, foglietti, minifogli, libretti epoca 1964-1994 P.O., P.A., Servizi - ottima qualità - **Fweb (parziale)** - (71215F) **70,00**
- 1611 ★★ MALTA - album Marini + custodia con coll. f.lli e foglietti P.O. e Segnatasse epoca 1964-1992 - ottima qualità - **Fweb (parziale)** - (73281F) **90,00**
- 1612 ★★ MALTA - 7 album ad anelle Marini (5 con custodia) + 1 classificatore porta minifogli con coll. em. 1964-2007 P.O. + P.A. + Segnatasse, inclusi foglietti e minifogli - ottima qualità - merita esame - **Fweb (parziale)** - (72747F) **300,00**
- 1613 ◉ MAURITIUS - ANNULLI - album Abafil + custodia con coll. avanzata e specializzata degli ann. dei diversi uffici postali dell'isola, centinaia di es. epoca 1882-1907 tutti catalogati con didascalie - inclusa cartella con diverse pubblicazioni specializzate - raro e irripetibile insieme - qualità in genere buona - **Fweb** - (73279F) **600,00**
- 1614 ★★ NAZIONI UNITE (ONU) - cartella ad anelle + custodia con fogli GBE con taschine con f.lli dal 1956 al 1987 circa - alcune mancanze - **Fweb (parziale)** - (71156F) **70,00**



- 1615 ★/★★/⊙ OLANDA - SEG NATASSE - album Abafil + custodia con coll. specializzata Segnatasse emessi da Olanda e Possedimenti olandesi (Curaçao/Antille olandesi, Indie olandesi, Suriname) epoca 1881-1942, oltre 400 es. con catalogazione - 1 cert. dell'Associazione olandese - **Fweb (parziale)** - (73283F) **300,00**
- 1616 ★★ ONU - 1 album GBE con custodia con ONU New York f.lli epoca 1951-1988 quasi tutti con appendice, compresi foglietti e Servizi + 1 album GBE ONU Ginevra f.lli dal 1969 al 1988 tutti con appendice (eccetto 9 es.), compresi foglietti e Servizi e ONU Vienna f.lli dal 1979 al 1980 quasi tutti con appendice, compresi foglietti, libretti e Servizi + 1 album ad anelle ONU New York f.lli dal 1989 al 2003 con appendice, il 2004 senza, ONU Ginevra f.lli dal 1989 al 2002 quasi tutti con appendice, il 2003 e il 2004 senza, ONU Vienna f.lli dal 1989 al 2002 quasi tutti con appendice (eccetto 11 serie), il 2003 e il 2004 senza, compresi foglietti e libretti + 1 raccoglitore con ONU New York, Ginevra e Vienna annate dal 2004 al 2017 + 1 album GBE con custodia con minifogli (alcuni doppi) ONU New York, Ginevra e Vienna (bandiere, diritti uomo, ambientali, ecc.) dal 1976 al 1997 - **Fweb (parziale)** - (73173F) **250,00**
- 1617 ★★ ONU - 2 album GBE con custodia + 1 classificatore con centinaia di f.lli in serie e foglietti degli uffici di Ginevra, New York e Vienna epoca 1951-1998 - 1 cert. Raybaudi - ottima qualità - **Fweb (parziale)** - (73287F) **200,00**
- 1618 ★/⊙/★★ PAESI ARABI - 10 classificatori con migliaia di f.lli di vari paesi dell'area dagli anni '60 agli anni '70 - interessante per le numerose tematiche rappresentate - nell'insieme buona qualità - **Fweb (parziale)** - (73517F) **180,00**
- 1619 ⊙/△/⊙ PONTIFICIO, ITALIA REGNO - BOLLI DEGLI UFFICI POSTALI DELL'ATTUALE PROVINCIA DI LATINA DA NAPOLEONE A UMBERTO I - 2 raccoglitori + custodia con bellissima e avanzatissima coll. specializzata epoca 1809-1881 (101 lettere, 1 frammento e 1 f.lio) montata su fogli descrittivi e così impostata: Presentazione, periodo Napoleonico, periodo Borbonico-Italiano, periodo Pontificio-Italiano e periodo Italiano - notati ann. di Bassiano, Cisterna, Cori, Fondi, Formia, Gaeta, Giulianello, Itri, Maenza, Mola di Gaeta, Monte S.Biagio, Norma, Piperno, Prossedi, Roccasecca, Roccasecca, S.Felice, Sermonea, Sezze, Sonnino, Terracina, Traetto, Velletri, Ventotene - alto valore di cat. - molte rarità - qualità generalmente buona/ottima - varie firme di perizia - **Foto (parziale su cartaceo)** - **Fweb (completa)** - (72492F) **2.700,00**
- 1620 ⊙ PONTIFICIO, ITALIA REGNO - ANNULLAMENTI - 18 lettere epoca 1861-1870, 17 affr. con Pontificio I e III em. + 1 da Livorno a Viterbo affr. con Sardegna c.20+20, con ann. in partenza o in transito o in arrivo di Viterbo (in prevalenza), Canino, Corneto, Orvieto, Ronciglione, Toscanella, Vetralla, ecc. - qualità mista - **Fweb** - (72488F) **250,00**
- 1621 ★★/★ POSTA AEREA - MONDIALI - classificatore con oltre 400 es. tra serie, singoli, spezzature, epoca 1926-1979 - qualità buona/ottima - **Fweb (parziale)** - (71103F) **150,00**
- 1622 ⊙/★ POSTA AEREA - scatolone con accumulazione di aerogrammi, f.lli, erinofili anni '50 e '80 - per specialista - merita esame - nell'insieme buona qualità - **Fweb (parziale)** - (73531F) **150,00**
- 1623 ⊙ POSTA AEREA - VOLI - album ad anelle con 37 buste di compagnie aeree commerciali di linea che hanno effettuato i primi voli o voli speciali in Italia epoca 1953-1984, con bolli speciali - **Fweb** - (72879F) **130,00**
- 1624 ⊙ POSTA AEREA - MONGOLFIERA - AUSTRALIA, GRAN BRETAGNA, BELGIO - album portabuste con 52 buste/cartoline epoca 1967/1968 con didascalie - la maggior parte con firme dei piloti - materiale non comune, a tiratura molto limitata - raro e importante insieme - **Fweb** - (73091F) **490,00**
- 1625 ⊙/★★ POSTA AEREA - MONGOLFIERA - CANADA e AUSTRALIA - 27 es. epoca 1967-1970 in maggioranza buste (18) ma anche foglietti (5 di cui 4 autografati dal disegnatore) e vignette commemorative (4) - con didascalie - materiale non comune, a tiratura limitata - **Fweb** - (72880F) **250,00**
- 1626 ⊙ POSTA MILITARE - 1GM - Estero - Feldpost tedesca - circa 90 corrispondenze epoca 1915-1918 - grande varietà di bolli diversi, anche su belle cartoline - **Fweb (parziale)** - (71161F) **110,00**
- 1627 ⊙ POSTA MILITARE ITALIA - 1GM e 2GM - oltre 150 corrispondenze epoca 1915-1945, per la maggior parte con bolli di P.M. - qualche ripetizione - qualità mista - **Fweb (parziale)** - (72888F) **150,00**
- 1628 ⊙ POSTA MILITARE - 2GM - 8 corrispondenze di prigionieri di guerra oltremare epoca 1941-1945 - bolli e segni di censura - qualità mista ma in genere buona - **Fweb** - (73499F) **70,00**
- 1629 ⊙ POSTA MILITARE MONDIALE MODERNA - FORZE ONU, MISSIONI DI PACE, ecc. - 77 buste/cartoline epoca 1990-2005 dei vari Fronti (Bosnia, Kosovo, Ucraina, Macedonia, Afghanistan, Somalia, ecc.) - prevalentemente viaggiare con qualche cartolina nuova - notate em. locali a bassa tiratura - insieme molto interessante - merita attento esame - **Fweb (parziale)** - (72887F) **290,00**
- 1630 ⊙ PREFILATELICHE, LETTERE NON AFFRANCATE - ANTICHI STATI ITALIANI - 64 lettere da e per vari paesi epoca 1794-1846, in prevalenza di L.Veneto, molte di Modena, 1 di Sardegna e 1 di Sicilia - numerosi ann. interessanti - nell'insieme buona qualità - **Fweb (parziale)** - (73534F) **90,00**
- 1631 ⊙ PREFILATELICHE, LETTERE NON AFFRANCATE - ANTICHI STATI ITALIANI - 89 lettere epoca 1808-1858, 58 di Toscana, 26 di Pontificio, 4 di L.Veneto, 1 di Napoli - varietà di ann. e tasse - insieme interessante - **Fweb (parziale)** - (71104F) **130,00**
- 1632 ⊙ PREFILATELICHE, LETTERE NON AFFRANCATE - ANTICHI STATI ITALIANI, ITALIA REGNO - 98 lettere/buste fino al 1928: prefilateliche (1 L.Veneto + 2 Toscana + 1 Sicilia), L.Veneto (55), Modena (1), Napoli (4), Province napoletane (2), Pontificio (12), Toscana (11), Governo Provvisorio di Toscana (2), Sardegna (3), Sicilia (1), Italia Regno (3) - alto valore di cat. - qualità mista - **Fweb** - (73207F) **300,00**
- 1633 ⊙ PREFILATELICHE, LETTERE NON AFFRANCATE - ITALIA REGNO, RSI - 35 lettere/buste/cartoline epoca 1812-1945, molte con testo: 12 prefilateliche o non affr., 23 con affr. varie Vitt.Em.II, Umb.I, Vitt.Em.III, RSI (1) - buona qualità - 1 A.D. - **Fweb** - (68381F) **90,00**
- 1634 ⊙ PREFILATELICHE, LETTERE NON AFFRANCATE - REGNO DI SARDEGNA - 57 lettere con grande varietà di bolli differenti - **Fweb (parziale)** - (73108F) **150,00**
- 1635 ⊙ PREFILATELICHE, LETTERE NON AFFRANCATE - TORINO - 2 album portabuste con 107 lettere con bolli di Torino città tutti differenti per tipo, colore o combinazione fra diversi bolli, prevalentemente del periodo dal 1815 al 1849 ma notate anche alcune Napoleoniche o del '700 - notati un gran numero di bolli ovali R.Poste di franchigia fra i quali molti rari e/o usati per breve periodo - insieme notevole, frutto di anni di ricerche - **Fweb (parziale)** - (73139F) **450,00**



- 1636 ☒ PREFILATELICHE, LETTERE NON AFFRANCATE - VENETO - album portabuste con 72 lettere/documenti epoca 1844-1867 circa, alcuni con Marche da bollo del Lombardo Veneto - notati alcuni bolli non comuni - **Fweb (parziale)** - (73137F) **170,00**
- 1637 ★★/★/☉ RUSSIA/URSS - 2 album Abafil con custodia + 5 cartelle portafoagli Abafil con coll. avanzata e specializzata epoca 1857-1917, con numerose varietà e specializzazioni comprese em. locali, servizi, ecc. - sono inclusi alcuni volumi, cataloghi e dispense utili per la classificazione - raro insieme - qualità mista ma in genere buona - **Fweb (parziale)** - (73276F) **2.500,00**
- 1638 ★★/☒ SAN MARINO - 1 cartellina con 25 cartoline/buste epoca 1913-1970 regolarmente viaggiata in tariffa, in maggioranza con usi isolati + 1 album Marini con custodia con fogli a taschine con f.lli dal 1969 al 1998, inclusi foglietti e libretti - **Fweb (parziale)** - (72857F) **150,00**
- 1639 ★★/☒ SAN MARINO - 5 album Abafil + custodia con coll. avanzata P.O. f.lli, foglietti, minifogli, libretti, interi postali epoca 1960-2013 - notato foglietti Fenice, "Europa '61", Elicottero, em. Marconi congiunta con Eire - inclusa busta con diversi es. - qualità in genere ottima - **Fweb (parziale)** - (73254F) **700,00**
- 1640 ★★ SAM MARINO - 7 album ad anelle GBE + custodia con coll. em. 1965-2012 P.O. + P.A. + P.Postali + Espressi in blocchi di 4, inclusi foglietti e libretti (alcuni in blocchi di 4) - ottima qualità - **Fweb (parziale)** - (72744F) **1.450,00**
- 1641 ★★ SAN MARINO - 4 album GBE + custodia con coll. f.lli 1965-2012 di P.O., foglietti, libretti, minifogli, incluso foglietto "La Fenice" - in genere ottima qualità - **Fweb (parziale)** - (72896F) **550,00**
- 1642 ☒ SARDEGNA, ITALIA REGNO, LUOGOTENENZA - 85 tra lettere (qualche prefilatela), buste, cartoline e biglietti postali/moduli epoca 1734-1946, con differenti affr., affr. meccaniche, pagate in contanti, tasse, servizi, perfin, P.Militare, anche destinazioni estere - interessante insieme - qualità mista - **Fweb (parziale)** - (72611F) **320,00**
- 1643 ★★/☒ SLOVENIA - 3 album Marini + custodia con coll. f.lli P.O., inclusi foglietti, minifogli, libretti dal 1991 al 2007 (alcuni es. fino al 2009), alcune FDC - **Fweb (parziale)** - (73122F) **290,00**
- 1644 ★★ SOMALIA AFIS - album a viti + custodia con fogli Marini con coll. f.lli, foglietti epoca 1950-1960 compresi Servizi - ottima qualità - **Fweb** - (73257F) **150,00**
- 1645 ★/★★/☉/☒ SOMALIA AFIS E REPUBBLICA - 2 album GBE + custodia con coll. quasi completa P.O., P.A., f.lli, foglietti, FDC epoca 1950-1987 - alto valore di cat. - qualità in genere ottima - 1 cert. Bolaffi - **Fweb (parziale)** - (73284F) **500,00**
- 1646 ★★/☒ SPAGNA - 5 album + custodia con f.lli epoca 1975-1992 compresa tematica calcio "Spagna '82" con numerose buste commemorative e foglietti - in genere ottima qualità - **Fweb (parziale)** - (73169F) **150,00**
- 1647 ☒ STORIA POSTALE - oltre 180 corrispondenze epoca 1852-1983 di L.Veneto, Italia Regno, RSI, Luogotenenza, Repubblica, Colonie, Estero, P.Militare - qualità mista - **Fweb (parziale)** - (73198F) **150,00**
- 1648 ☒ SVEZIA - 4 album con oltre 200 tra buste e cartoline epoca 1884-1987 (alcune del 2004), molte raccomandate, molte per l'Austria - notata una busta Zeppelin - nell'insieme buona qualità - **Fweb (parziale)** - (73513F) **180,00**
- 1649 ★★ SVEZIA - 2 raccoglitori + custodia: uno con libretti epoca 1951-1976 con diversi pezzi interessanti, l'altro con f.lli 1977-1999 - **Fweb (parziale)** - (69759F) **100,00**
- 1650 ☉ SVIZZERA - fogli Marini/Abafil con piccola coll. di circa 320 marche fiscali dei Cantoni epoca 1874-1940 - interessante insieme - qualità mista - **Fweb** - (73280F) **180,00**
- 1651 ★★ TEMATICA - BANDIERE - album Abafil + custodia con centinaia di f.lli, singoli e in serie, foglietti, minifogli da tutto il mondo epoca 1960-1996 - ottima qualità - **Fweb (parziale)** - (73286F) **100,00**
- 1652 ★★/★/☉/☒ TEMATICA - CALCIO - 5 album (4 + custodia) con migliaia di es. tra f.lli, anche serie, minifogli, foglietti, folder, FDC epoca 1934-1990 da tutto il mondo - notata serie calcio 1934 ann. - in genere ottima qualità - **Fweb (parziale)** - (73176F) **400,00**
- 1653 ☒/★★ TEMATICA - CILIEGIA - 3 raccoglitori + custodia con splendida e molto curata coll. "Le rosse di Vignola" con circa 500 es. tra cartoline, f.lli, foglietti, alcune fotografie da tutto il mondo sulla fioritura, il frutto, la raccolta..., con note descrittive - incluso il volume formato cartolina "Ciliegiario. Piccolo dizionario della ciliegia" - ottima qualità - **Fweb (parziale)** - (73606F) **180,00**
- 1654 ☒/★★ TEMATICA - CORRIERE PRIORITARIO - 1 raccoglitore + custodia con splendida e molto curata coll. sulla P.Prioritaria dalla busta speciale inviata dall'Ente Poste Italiane per comunicare il nuovo servizio dall'1.3.1998 fino al 2004, con buste, lettere, cartoline pubblicitarie del servizio, i f.lli adesivi e quelli emessi per il servizio, etichette (anche 1 foglio intero), carnet, cartoncini pieghevoli e documenti postali ufficiali, con note descrittive - molti esempi di corrispondenza viaggiata - ottima qualità - **Fweb** - (73602F) **190,00**
- 1655 ☒/★★ TEMATICA - CRISTOFORO COLOMBO - 5° CENTENARIO SCOPERTA AMERICA - album ufficiale, edito da Poste Italiane, con tutte le serie emesse congiuntamente dalle amministrazioni postali di Italia, Usa, Spagna e Portogallo nel 1992 + 7 FDC con le em. congiunte + 24 FDC dei foglietti con ann. speciali + 4 interi postali con ann. speciali + 30 pagg. di storia - **Fweb** - (72882F) **180,00**
- 1656 ☒ TEMATICA - GIOCHI OLIMPICI - 158 es. del 1960 in album portabuste Filagrano con il giro completo delle buste commemorative, comprese le immagini di tutte le medaglie d'oro - **Fweb** - (71155F) **400,00**
- 1657 ★/☒ TEMATICA - GIOCHI OLIMPICI DI ROMA - classificatore "Cronaca filatelica dei Giochi della XVII olimpiade 1960" a cura dell'ufficio assistenza filatelisti con buste, cartoline, manifesti, f.lli - nell'insieme buona qualità - **Fweb (parziale)** - (73533F) **50,00**
- 1658 ☒ TEMATICA - JACOPO BAROZZI - 1 raccoglitore con custodia + 1 album portabuste con coll. incentrata sulle mostre del 2002 "Jacopo Barocio da Vignola - Vita e Opere" + "Sulle orme del Barozzi" con cartoline d'epoca, buste e cartoline con affr. e ann. speciali + 1 album portabuste con cartoline d'epoca e moderne sulle opere "del Vignola" e materiale vario - ottima qualità - **Fweb (parziale)** - (72648F) **120,00**
- 1659 ☒ TEMATICA - MARCHE (REGIONE) - FANO CITTÀ - coll./studio con oltre 90 corrispondenze con molti diversi ann. e affr., tutti in partenza da Fano - periodo da fine '800 al 1960 circa, con grande maggioranza periodo Regno - grande varietà di affr. e ann. - ottimo insieme di storia postale e locale della città - **Fweb (parziale)** - (73119F) **100,00**
- 1660 ☒ TEMATICA - MARCHE (REGIONE) - PESARO CITTÀ - coll./studio con oltre 70 corrispondenze con molti diversi ann. e affr., tutti in partenza da Pesaro - periodo da fine '800 al 1960 circa, con grande maggioranza periodo Regno - grande varietà di affr. e ann. - ottimo insieme di storia postale e locale della città - **Fweb (parziale)** - (73118F) **110,00**
- 1661 ☒ TEMATICA - MARCHE (REGIONE) - URBINO CITTÀ - coll./studio con oltre 90 corrispondenze con molti diversi ann. e affr., tutti in partenza da Urbino - periodo da fine '800 al 1960 circa, con grande maggioranza periodo Regno - grande varietà di affr. e ann. - ottimo insieme di storia postale e locale della città - **Fweb (parziale)** - (73120F) **100,00**
- 1662 ☒ TEMATICA - MARCHE (REGIONE) - PESARO/URBINO PROVINCIA - coll./studio con oltre 275 corrispondenze con molti diversi ann. di località delle Marche, nella quasi totalità zona Pesaro e Urbino (escluse però Pesaro, Urbino e Fano) - periodo da fine '800 al 1960 circa, con grande maggioranza periodo Regno - notati molti es. interessanti e non comuni di ann., fra i quali 5 diversi corsivi di Collettorìa, 2 quadrati, molti tondo-riquadrati e qualche interessante affr., intestazione commerciale e contenuti (manifesti) - ottimo insieme di storia postale e locale della zona - **Fweb (parziale)** - (73121F) **300,00**
- 1663 TEMATICA - MARCOFILIA MODENESE - 2 raccoglitori + custodia con "Guida agli annulli postali, targhette meccaniche e cartoline realizzate da 1/2nott per Enti pubblici e privati non compresi nei due cataloghi del Gruppo Filatelico Città di Vignola", oltre 240 es. dal 1991 al 2010, con note descrittive - ottima qualità - **Fweb (parziale)** - (73604F) **100,00**



Ex 1685

- 1664 ☒/★★ TEMATICA - MODENA E PROVINCIA - 2 raccoglitori + custodia con splendida e molto curata coll. "Tutta Modena in filatelia", i personaggi di vari ambiti, cultura, società, prodotti, o eventi relativi alla città e alla sua provincia documentati attraverso oltre 300 es. tra f.lli, foglietti, cartoline, maximum, dagli anni '30 al 2011, con note descrittive - ottima qualità - **Fweb (parziale)** - (73603F) **150,00**
- 1665 ★★/★/ TEMATICA - MUSICA - 3 scatoloni con enorme accumulazione dal ☐/☒ 1800 agli anni 2000 di buste, lettere, cartoline, serie, foglietti, ecc., comprese tessere telefoniche e figurine Liebig - buona/ottima qualità - **Fweb (parziale)** - (73170F) **500,00**
- 1666 ★★/☐ TEMATICA - POPOLI IN DIFESA DELLA PACE - 2 album ad anelle ☒/☒ Marini + custodia con f.lli, foglietti, buste e cartoline da tutto il mondo epoca 1946-1990 - **Fweb** - (72863F) **100,00**
- 1667 ★★ TEMATICA - QUADRI FAMOSI - album Marini + custodia "Le musée imaginaire" con f.lli, libretti e foglietti di Francia dal 1961 al 2021 (oltre la metà di anni recenti dal 1990 in poi) - splendido insieme di elevato valore di cat. - **Fweb (parziale)** - (73134F) **100,00**
- 1668 ★★ TEMATICA - SECONDA GUERRA MONDIALE - 2 album ad anelle con f.lli, serie, blocchi, foglietti epoca 1989-1995 commemorativi - ottima qualità - **Fweb (parziale)** - (72752F) **170,00**
- 1669 ☒/☐ TEMATICA - SPAZIO - album "Weltraumfahrt" con 58 buste epoca 1969-1975 commemorative di Missioni Apollo, Skylab, Kopernicus, Soyuz-Apollo con schede descrittive + 2 blocchi di 4 (Unificato n.A76+1205/1206) ann. - ottima qualità - **Fweb** - (73163F) **100,00**
- 1670 ☒ TEMATICA - SPEDIZIONI POLARI - 15 cartoline epoca 1963-1995, quasi tutte con firme autografe degli esploratori, molte del Club alpino italiano o dell'Associazione Grande Nord - raro insieme a tiratura limitata - **Fweb** - (72885F) **200,00**
- 1671 ☒ TEMATICA - TRASMISSIONI - album ad anelle con oltre 50 buste/cartoline epoca 1996-2008, di cui oltre 40 con bolli di Reparti Trasmissioni delle Missioni militari italiane all'estero (Bosnia, Kosovo, Afghanistan, Iraq, Libano), i commemorativi marconiani, il dirigibile "Italia", ecc. - raro e interessante insieme - **Fweb** - (72881F) **250,00**
- 1672 ★★/★/ TEMATICA - TRIANGOLARI - 2 album Abafil con custodia + 2 classificatori con centinaia di f.lli da tutto il mondo "triangolari" dal 1853 agli anni '90 - altissimo valore di cat. - molti cert. per gli es. più rari - insieme irripetibile - qualità mista ma in genere buona - merita attento esame - **Foto (parziale)** - (73285F) **2.000,00**
- 1673 ☒ TEMATICA - UPU - album Marini con 90 corrispondenze di tutto il mondo (aerogrammi, raccomandate, ecc.) spediti fra il 1949 e il 1950 - raro e interessante insieme - **Fweb** - (73133F) **400,00**



Ex 1672

- 1674 ☒/★★ **TEMATICA - VIGNOLA** - 3 raccoglitori + custodia con splendida e molto curata coll. "Ieri accadde a... Vignola. La storia di una città raccontata da cartoline, timbri postali e francobolli", oltre 200 es. dal 2.6.1946 ("è Repubblica") al 1998, con note descrittive - ottima qualità - **Fweb (parziale)** - (73605F) **150,00**
- 1675 ★★ **TEMATICA - WWF, NATALE, CALCIO "ITALIA '90"** - 8 raccoglitori con es. da tutto il mondo: 6 con migliaia di es. a tema WWF e animali da salvare epoca 1969-2002 tra f.lli, serie, foglietti e libretti + 1 con minifogli e fogli (1 FDC) sul Natale epoca 1965-1995 + 1 con minifogli e foglietti sui mondiali di calcio - ottima qualità - merita esame - **Fweb (parziale)** - (72755F) **400,00**
- 1676 ★★/★ **TERRE REDENTE, FIUME** - 1 cartella Bolaffi + custodia con circa 30 es. comuni Terre Redente non conteggiati (★★/★/ann.) + coll. di Fiume (★★) con diverse serie anche di buon valore di cat. (Sassone 2025 n.32-48 €600,00 + n.49-56 €250,00 + n.74 €15,00 + n.75-87 €450,00 + n.88-98 €200,00 + n.113-126/E1-E2 €1.375,00 + n.176 €1.000,00 impercettibile piega + n.179-189 €200,00 + n.202-213/E9-E10 €400,00 + n.214-225/E11-E12 = €400,00 + Giornali n.3/4/5 €95,00) - in genere ottima qualità - **Fweb** - (72538F) **400,00**
- 1677 ★★/★ **TRIESTE A AMG-VG/FTT** - 6 classificatori con vasto assortimento differenti em. con numerose serie rare e multipli soprattutto AMG-FTT - alto valore di cat. - ideale per rivenditore - qualità mista ma in genere ottima - occasione - **Fweb (parziale)** - (73646F) **2.800,00**
- 1678 ★★ **TRIESTE A AMG-VG/FTT** - classificatore con coll. con oltre 300 f.lli epoca 1945-1954 compresi Servizi - molti es. periziati, P.Postali L.200+300+500 Sorani (cert.1982), **P.V.** (cert.2006) - qualità in genere ottima - **Fweb** - (73256F) **400,00**
- 1679 ★ **TRIESTE A AMG-VG/FTT** - coll. di f.lli P.O., P.A, Servizi epoca 1945-1954 montati con linguella su fogli Marini - ottima qualità - **Fweb** - (73511F) **280,00**
- 1680 ★★/☉/★ **TRIESTE A AMG-VG/FTT** - album Marini + custodia con inizio coll. 1945-1954 - notati L.100 AMG-VG ann., Democratica P.A. AMG-VG serie completa ann., Democratica AMG-FTT su 2 righe serie completa/★ senza il L.100, Democratica P.A. AMG-FTT serie completa/★★, Risorgimento serie completa/★★, Democratica AMG-FTT su 1 riga serie completa ann, e molti altri discreti es. - **Fweb (parziale)** - (73124F) **100,00**
- 1681 ☒ **TRIESTE A AMG-VG/FTT** - 64 avvisi di ricevimento, molti affrancati, epoca 1946-1952 - molti ann. partigiani di Tito - raro e interessante insieme per specialista - buona/ottima qualità - **Fweb** - (73498F) **180,00**
- 1682 ★★ **TRIESTE A AMG-FTT** - coll. completa dal 1947 al 1954 P.O. + P.A. + Servizi su fogli Marini a taschine - Sassone 2026 = circa €8.500,00 - in genere ottima qualità - P.Postali n.10-12 En.D. (cert.1994) - **Fweb** - (72255F) **750,00**
- 1683 ☒ **TRIESTE A AMG-FTT** - album portabuste con 67 buste/cartoline, di cui 17 FDC - grande varietà di affr. e tariffe, qualche ripetizione - notata serie Ginnici su FDC regolarmente spedita + 20 cartoncini con c.50 Italia al Lavoro e ann. tutti differenti della Provincia di Trieste - **Fweb** - (71157F) **310,00**
- 1684 ★★ **TRIESTE A AMG-VG, TRIESTE B** - 31 es. di Trieste AMG-VG tra P.O., P.A. e Espressi 1945-1947 + 170 di Trieste B tra P.O., P.A., Segnatasse e foglietti 1948-1954 su fogli d'album Bolaffi - ottima qualità - **Fweb** - (72566F) **700,00**
- 1685 ★★/☉ **TRIESTE E VENEZIA GIULIA - AMG/VG-AMG/FTT** - Amministrazione Anglo-Americana della Venezia Giulia (Zona A) e del Territorio libero di Trieste (Zona A) - album Bolaffi + custodia con coll. completa f.lli, epoca 1945-1954 P.O., P.A., Servizi - pochi es. ann. - in genere buona/ottima qualità - **Foto (parziale su cartaceo) - Fweb (completa)** - (71270F) **550,00**
- 1686 ★★/★/★ **TUVA** - cartella + custodia Masterphil con fogli a taschine con coll. quasi completa di P.O. e P.A. epoca 1926-1938 - Unificato 2020 = oltre €6.000,00 - 2 cert. Raybaudi (2000) - **Fweb** - (72815F) **450,00**
- 1687 ★★/★/☉ **UNGHERIA** - 6 album Marini + custodia con coll. molto avanzata di f.lli epoca 1871-2000 inclusi P.A., Servizi, foglietti, minifogli - molto alto valore di cat. - qualità mista ma in genere ottima - **Fweb (parziale)** - (73166F) **2.500,00**
- 1688 ☉/★★/★ **UNGHERIA** - 3 album con coll. avanzata, epoca 1871-1988, f.lli P.O. + P.A. + Servizi, foglietti dal n.1 al n.200 (alcuni rari non dent.), alcune FDC - insieme molto bello - in genere buona qualità - **Fweb (parziale)** - (71087F) **490,00**
- 1689 ☉/★★ **URSS** - 2 classificatori con diversi f.lli, foglietti, serie tematiche (spazio) epoca 1957-1980 (circa) prevalentemente ann. - generalmente ottima qualità - **Fweb** - (72812F) **100,00**
- 1690 ☉ **USA** - 4 album con custodia + 1 classificatore con migliaia di f.lli P.O., P.A., foglietti, Servizi epoca 1861-1999 - qualità mista ma in genere buona - **Fweb (parziale)** - (73168F) **200,00**
- 1691 ★★/☉ **USA** - 5 album ad anelle GBE + custodia con coll. em. 1945-1992 P.O. + P.A., inclusi foglietti, minifogli, libretti e automatici - pochi ann. - ottima qualità - **Fweb (parziale)** - (72746F) **250,00**

**IL PRIMO QUOTIDIANO DEL SETTORE, DAL 2003**

**VACCARInews.it**  
la filatelia in tempo reale

direttore responsabile  
**Fabio Bonacina**

**CURIOSITÀ**

**AGGIORNAMENTI QUOTIDIANI**

**APPROFONDIMENTI**

**GRATIS**

**OLTRE 29.500 NOTIZIE**

**ONE**  
**1x1**  
**ONE**

# LA 1X1 A PORTATA DI CLICK

nel sito [www.libreriafilatelica.it](http://www.libreriafilatelica.it) con tutte le copertine

Letteratura filatelica & c.  
Libri usati, nuovi, antichi, rari.

**CI SONO GLI SCONTI!**

**solo on-line**

- chi prima arriva, prima acquista!
- sconti e promozioni periodiche

iscriviti alla nostra mailing list  
o clicca **"mi piace"** nella nostra  
pagina Facebook e sarai il primo  
a conoscere gli aggiornamenti



**VACCARI** s.r.l.

[www.libreriafilatelica.it](http://www.libreriafilatelica.it)





## LETTERATURA FILATELICA

### Cataloghi d'asta e di vendita

- 1692 CHRISTIE'S ROBSON LOWE - POSTAL HISTORY 16th-18th CENTURY - EUROPE AND NEAR EAST - Zurich, sale no.8070 and 8072 - 17-18 April 1985 - 44 pp. - ill. b/n - ril. punto metallico - in inglese - (73652F) **12,00**
- 1693 CORINPHILA - 2 CATALOGHI ALTSCHWEIZ - Kantonal- und Bundsarken 1843-1863 - Die Sammlung Jack Luder - (Teil 2) Auktion 219, 11 November 2017; (Teil 3) Auktion 226, 2 Juni 2018 (quest'ultima con realizzazioni) - 136/112 pp. - ril. con sovracc. - ill. b/n e a colori - (73653F) **12,00**
- 1694 CORINPHILA - KLASSIK SCHWEIZ - ALTSCHWEIZ - 6 CATALOGHI - All'interno "Sammlung Seebub" (2 voll.), "Sammlung Jack Luder" (4 voll.) - Auktion 172, 10. September 2011; Auktion 175, 28. April 2012; Auktion 217, 10. Juni 2017; Auktion 219, 11. November 2017 - Auktion 226, 2. June 2018 - Auktion 233, 1. Dezember 2018 - Zürich - 128/78/120/136/112/96 pp. - ril. con sovracc. - ill. a colori - in tedesco - (73654F) **10,00**
- 1695 PHILLIPS - "ALPHONSE" MODENA AND ROMAGNA - Sale no.30235 - 21 November 1996 - 56 pp. - ill. a colori - br. - in inglese - lieve piega verticale su cop. - (73655F) **12,00**
- 1696 ROBSON LOWE - CHRISTIE'S - COLLEZIONE "ANNULLAMENTI SARDI" - Milano, Vendita n.8026 - 9 giugno 1984 - 80 pp. - ill. b/n e a colori - br., copertina rossa - in italiano - la collezione comprende gli annulli delle Regie Poste Sarde, usati sia nel Regno di Sardegna, che nelle Province anteriormente alla loro annessione al Regno - (73656F) **12,00**
- 1697 ROBSON LOWE OF LONDON - THE GLASSCO COLLECTION "BRITISH POST OFFICES ABROAD" - 25th to 27th November 1969 - 1429 Lots - A unique reference collection - 260 pp. - ill. b/n e a colori - br. - in inglese - (73657F) **10,00**
- 1698 ROBSON LOWE - PETER KAUFMANN - THE BURRUS COLLECTION - SWITZERLAND - sale no.2411-2416 - Basel, 16.-18. April 1964 - 176 pp. - ill. b/n e a colori - br. - in tedesco, francese, inglese e italiano - (73658F) **12,00**

### Cataloghi filatelici

- 1699 1923 - CATALOGO STORICO-DESCRITTIVO DEI FRANCOBOLLI D'ITALIA - Antichi Stati - Regno d'Italia - Uffici Postali Italiani all'Estero - Colonie Italiane - Fiume - Repubblica di San Marino - Compilato a cura di una Commissione nominata dal VII e VIII Congresso filatelico italiano, riconosciuta l'opportunità di procedere a un'ed. interamente italiana, non solo nella compilazione ma anche per la veste tipografica (rispetto alla I ed. a cura dell'Yvert & Tellier del 1915) - XII+446 pp. - ill. b/n - ril. - Società Anonima Cooperativa Editrice fra Filatelici Italiani, Genova - ril. lenta, dorso di cop. parzialmente staccato, alcune pp. dell'introduzione staccate e parzialmente staccate e più in generale segni di usura su cop., testo in buono stato IL 1° CATALOGO SUI FRANCOBOLLI ITALIANI PRODOTTO IN ITALIA - (73659F) **50,00**
- 1700 Barefoot John, ALBANIA & GREECE REVENUES - 118 pp. - ill. b/n - br. - ed.2002 - in inglese - (73660F) **10,00**
- 1701 Barefoot John, BALTIC STATES REVENUES - 40 pp. - ill. b/n - ril. punto metallico - II ed.1988 - European Philately 9 valutazioni in GB £ - in inglese - lieve macchia di umidità sulla parte superiore dorso di cop. - (73661F) **10,00**
- 1702 Barefoot John, BRITISH COMMONWEALTH REVENUES - 220 pp. - ill. b/n - br. - V ed.1996 - in inglese - (73662F) **10,00**

- 1703 Barefoot John, GREAT BRITAIN REVENUES - 140 pp. - ill. b/n - br. - III ed.1989 - European Philately 1 - valutazioni in GB £ - in inglese - (73663F) **10,00**
- 1704 Barefoot John, HUNGARY REVENUES - 108 pp. - ill. b/n - br. - II ed.1987 - valutazioni in GB £ - in inglese - (73664F) **10,00**
- 1705 Barefoot John, LATVIA MAP STAMPS - 36 pp. - ill. b/n - ril. punto metallico - ed.1983 - European Philately n.12 - in inglese - (73665F) **10,00**
- 1706 Barefoot John, POLAND 1918 LOCALS - 92 pp. - ill. b/n - br. - ed.1999 - in inglese - (73666F) **10,00**
- 1707 Barefoot John, POLAND REVENUES - 134 pp. - ill. b/n - br. - ed.1998 - in inglese - (73667F) **10,00**
- 1708 Barefoot John, Robu Valentin, BULGARIA & ROMANIA REVENUES - 138 pp. - ill. b/n - br. - ed.2003 - in inglese - (73668F) **10,00**
- 1709 Barefoot John, RUSSIA REVENUES - 108 pp. - ill. b/n - br. - I ed.2004 - in inglese - lieve ammaccatura su angolo inferiore dorso - (73669F) **10,00**
- 1710 Barefoot John, SCANDINAVIA REVENUES - 52 pp. - ill. b/n - br. - II ed.1988 - European Philately 14 - valutazioni in GB £ - in inglese - cop. con leggera piega di stampa nella parte superiore, interno in ottimo stato - (73670F) **10,00**
- 1711 Barefoot John, SOUTH EAST ASIA REVENUES - 288 pp. - ill. b/n - br. - ed.2006 - in inglese - (73671F) **10,00**
- 1712 Barefoot John, YUGOSLAVIA REVENUES - 132 pp. - ill. b/n - br. - ed.2003 - in inglese - (73672F) **10,00**
- 1713 Baumgartner K., CATALOGO DEI BOLLI DI FRANCHIGIA E SIGILLI DELLE MUNICIPALITÀ TICINESI 1800-1900 - 500 pp. - 1445 ill. b/n - ril. in tela con cop. a colori - ed.1993 - (73673F) **25,00**
- 1714 Brandon L. W. - Van Dam E. S. J., CANADIAN REVENUE 3 VOLUMI - Canadian Revenue Group of BNAPS - Catalogue of Tobacco, tax paid stamps of Canada and Newfoundland - 176 pp. - ill. b/n - br. ed.1976 - Canadian Revenue Group of BNAPS - First supplement to the Catalogue of Tobacco, tax paid stamps of Canada and Newfoundland - 114 pp. - ill. b/n - br. - ed.1980 - The Canadian Revenue Stamp Catalogue - 148 pp. - ill. b/n e a colori - ril. a spirale - ed.2000 - in inglese - (73674F) **20,00**
- 1715 CEI 1990/1991 - CATALOGO ENCICLOPEDICO ITALIANO - ANTICHI STATI - CITTA' DEL VATICANO - REGNO D'ITALIA (Prima guerra mondiale) - Colonie italiane - Repubblica di San Marino - Somalia (Repubblica democratica) - 864 pp. - ill. b/n - br. - cop. con lievi segni di usura - (73675F) **10,00**
- 1716 CEI 1996/97 - CATALOGO ENCICLOPEDICO ITALIANO - Città del Vaticano - Repubblica di San Marino - 464 pp. - ill. a colori - br. - timbri di precedente appartenenza sui 3 tagli e all'interno - (73676F) **10,00**
- 1717 CEI 1989/90 - CATALOGO ENCICLOPEDICO ITALIANO - REGNO - R.S.I. - C.L.N. - OCCUPAZIONI 1939-1947 - LUOGOTENENZA - REPUBBLICA - T.L. TRIESTE - 856 pp. - ill. b/n - br. - cop. con lievi segni di usura - (73677F) **10,00**
- 1718 Elsmore Dave, QUEENSLAND REVENUE PROOFS - 38 pp. - ill. b/n - ril. a spirale - ed.1988 - in inglese - (73678F) **10,00**



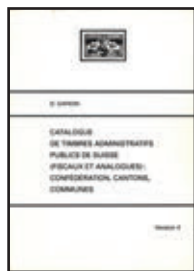

1720



1724



1726



1729



1735



1738

- 1719 FILATELIA LOMBARDA EDITRICE - CATALOGO DEI FRANCOBOLLI D'ITALIA 1954 - 276 pp. - ill. b/n - br. - X ed. cop. e testo interno interessati a segni del tempo, macchie e ingiallimenti, appunti a penna all'interno - (73679F) **10,00**
- 1720 Gainon D., CATALOGUE DE TIMBRES ADMINISTRATIFS PUBLICS DE SUISSE (FISCAUX ET ANALOGUES): CONFÉDÉRATION, CANTONS, COMMUNES - 254 pp. - ill. b/n - IV ed.1995 - in inglese - lieve strappo su margine superiore di cop. - (73680F) **10,00**
- 1721 Hartley L., CATALOG OF THE REVENUE STAMPS OF MEXICO - 68 pp. - ill. b/n - ril. a spirale - ed.1944 - Arthur Fendler, New York - in inglese - (73681F) **10,00**
- 1722 McDonald William T., REVENUES OF THE OTTOMAN EMPIRE AND REPUBLIC OF TURKEY - XX+242 pp. - ill. b/n - ril. a spirale - II ed.1998 - in inglese - cop. con leggere tracce di usura ma interno ottimo stato - (73682F) **10,00**
- 1723 Mueller Edwin, CATALOG OF THE IMPERFORATE CLASSIC POSTAL STAMPS OF EUROPE AND CONTEMPORARY POSTAL ENVELOPES, LETTER SHEETS AND WRAPPERS - XVI + 152 pp. - ill. b/n - ril. in tela con iscr. in oro - I ed.1958 - Heinrich Geitner Ges. M.B.H., Wien - in inglese - (73683F) **10,00**
- 1724 Müller Edwin, DIE POSTSTEMPEL AUF DER FREIMARKENAUSGABE 1867 VON ÖSTERREICH UND UNGARN - TEIL UNGARN (la seconda parte dell'opera, comprendente le pp. 245-370) - XXII + 126 pp. - ill. b/n - br. - ristampa del 1981 dell'ed. originale del 1930 - Verlag "Die Postmarke" - Wien - all'interno alcuni segni a penna - (73684F) **10,00**
- 1725 Ross J., THE REVENUE STAMPS OF EL SALVADOR - 58 pp. - ill. b/n - ril. a spirale - ed.1994 - in inglese - (73685F) **10,00**
- 1726 POSTAGE STAMPS OF RUSSIA & USSR 1857-1991 - SPECIALIZED CATALOGUE - vol.1 - 224 pp. - ill. b/n - ril. - ed.2004 - Izdat, Moscow - in russo - cop. con leggere tracce di usura, ma interno ottimo stato - (73686F) **20,00**
- 1727 Société d'Études Philateliq. et Postale de l'Andorre (Philandorre), VALLÉES D'ANDORRE - CATALOGUE NATIONAL SPÉCIALISÉ - 240 pp. - ill. b/n - ril. in tela - grande formato - ed.1978 - Maury S.A. Éditeur, Paris - in francese. In allegato un aggiornamento al catalogo di 5 pp. - (73687F) **10,00**
- 1728 VACCARI 1997/1998 - CATALOGO FRANCOBOLLI E STORIA POSTALE - ANTICHI STATI ITALIANI, GOVERNI PROVVISORI, REGNO D'ITALIA, 1850-1863 - 160 pp. - ill. b/n e colori - br. - VI ed. - (73688F) **10,00**
- 1729 VACCARI 1998/1999 - CATALOGO FRANCOBOLLI E STORIA POSTALE - ANTICHI STATI ITALIANI, GOVERNI PROVVISORI, REGNO D'ITALIA, 1850-1863 - 160 pp. - ill. b/n e colori - br. - VII ed. - (73689F) **10,00**
- 1730 VACCARI 1999/2000 - CATALOGO FRANCOBOLLI E STORIA POSTALE - ANTICHI STATI ITALIANI, GOVERNI PROVVISORI, REGNO D'ITALIA, 1850-1863 - 192 pp. - ill. b/n e colori - br. - VIII ed. - (73690F) **10,00**
- 1731 VACCARI 2001/2002 - CATALOGO FRANCOBOLLI E STORIA POSTALE - ANTICHI STATI ITALIANI, GOVERNI PROVVISORI, REGNO D'ITALIA, 1850-1900 - 240 pp. - oltre 950 ill. a colori - br. - X ed. - (73691F) **10,00**
- 1732 VACCARI 2004/2005 - CATALOGO FRANCOBOLLI E STORIA POSTALE - ANTICHI STATI ITALIANI, GOVERNI PROVVISORI, REGNO D'ITALIA, 1850-1900 - 272 pp. - oltre 1100 ill. a colori - br. - XI ed.2003 - (73692F) **10,00**
- 1733 YVERT & TELLIER - CHAMPION 1922 - CATALOGUE PRIX-COURANT DE TIMBRES - POSTE - XXXII/1054 pp. - ill. b/n - ril. - XXVI ed. - in francese - la copertina mostra i segni del tempo ma l'interno è integro - (73693F) **10,00**
- 1734 YVERT & TELLIER - CHAMPION 1929 - CATALOGUE PRIX-COURANT DE TIMBRES-POSTE - 1310 pp. - ill. b/n - ril. - XXXIII ed. - in francese - cop. con strappetti e tracce di usura - (73694F) **10,00**

- 1735 Mangin Jean-Pierre, YVERT & TELLIER - GUIDE MONDIAL DES TIMBRES ERRONÉS/ERRORS ON STAMPS (GUIDA MONDIALE DEGLI ERRORI NEI FRANCOBOLLI) - VIII+740 pp. - ill. b/n - ril. - in francese e inglese - alcuni appunti a matita nel testo del volume - (73695F) **10,00**
- 1736 ZUMSTEIN - Kleiner Spezial-Katalog über DIE BRIEFMARKEN DER SCHWEIZ - 240 pp. - ill. b/n - br. - VI ed.1931 - Zumstein & Cie. Bern - in tedesco - (73696F) **10,00**

### Cataloghi Esposizioni

- 1737 A.F.I. (a cura di), I PRIMI FRANCOBOLLI A ROMA - Esposizione filatelica "Alberto Diena" nel centenario di Pio IX - Palazzo Braschi - 182 pp. - 122 ill. b/n e 118 a colori - ril. in tela con iscr. in oro - ed.1978 - copia n.0985/1550 - Sassone - (73697F) **10,00**
- 1738 Crevato Selvaggi Bruno (a cura di) - DAGLI ANTICHI STATI ALL'UNITÀ D'ITALIA - catalogo della mostra filatelica Montecitorio, 22-26 ottobre 1999, in occasione del 150° anniversario della Repubblica romana - Introduzione storica di Ester Capuzzo - X+174 pp. - ill. a colori con centinaia di foto a grandezza naturale delle maggiori rarità italiane, dai Cavallini a tutti gli Antichi Stati sino al 1870 - ril. con iscr. in oro e sovracc. a colori - ed.1999 - (73698F) **20,00**
- 1739 MONACOPHIL 2015, ROSSICA - THE FIRST RUSSIAN COMMEMORATIVE AND CHARITY STAMPS - Co-authored by L.N. Bakayutova and A.V. Strigin - 188 pp. - ill. a colori - br. - lieve ammaccatura su dorso superiore di cop. - ed.2002 - in russo con trad. in inglese e francese - (73699F) **10,00**

### Filateria e Storia Postale

- 1740 Alfani Vanni (a cura di), DIZIONARIO FILATELICO TEDESCO-ITALIANO/ITALIANO-TEDESCO - 104 pp. - br. - ed.2002 - collana "gli Utili" n.10 - Vaccari - in italiano e tedesco - (73700F) **10,00**
- 1741 Amato Francesco Maria, MANUTENZIONE E CONSERVAZIONE DEI FRANCOBOLLI E DEL MATERIALE STORICO-POSTALE - Prefazione di Enzo Diena - 144 pp. - ill. b/n - br. - I ed.1989 - I Manuali n.62 - La Nuova Italia Scientifica - (73701F) **10,00**
- 1742 Apollonio Fulvio, ENCICLOPEDIA DEI FRANCOBOLLI - 2 voll. - Una panoramica di argomenti trattati da studiosi del settore con articoli vari tra cui la trattazione delle caratteristiche e della classificazione dei francobolli, gli Antichi Stati Italiani, i Mastri di Posta, le Rarità, il mercato filatelico, il Museo postale ecc. - 832 pp. - ill. a colori - ril. in similpelle blu con sovracc. - ed.1968 - Sadea/Sansoni Editori - sovracc. con piccoli strappi e segni di usura - (73702F) **30,00**
- 1743 Apollonio Fulvio, IL FRANCOBOLLO - Storia, curiosità, collezioni - 224 pp. - ill. b/n e a colori - ril. in tela con sovracc. - ed.1964 - Vallecchi Editore Firenze - lieve strappo su retro sovracc. - (73703F) **10,00**
- 1744 Arseni Alessandro (a cura di), TUTTI SBALORDITI ECCETTO IL MORTO - Le infelici cronache dei quotidiani dell'800 - 240 pp. - ill. b/n - br. - I ed.2013 - The Postal Gazette Editore - (73704F) **10,00**



1741

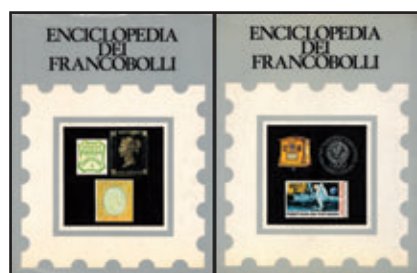

1742



1745



1747



1750



1755



1757

- 1745 Associazione Torinese di Filatelia, ENCICLOPEDIA FILATELICA ITALIANA - ANTICHI STATI ITALIANI - vol.III DUCATI DI MODENA E PARMA - G.P. ROMAGNE - Studio completo sui francobolli e gli annullamenti, con le valutazioni relative. Saggi e prove di stampa; Errori e varietà; Annullamenti provvisori del 1859; Frazionati di Romagne - 102 pp. - ill. b/n + tavole b/n e a colori - ril. con iscr. in oro e sovracc. a colori lievemente rovinata - ed.1970 - Il Bollettino Filatelico d'Italia, Firenze - alcuni strappi e segni del tempo su sovracc., dorso di cop. lievemente staccato sulla parte anteriore - testo in ottimo stato - (73705F) **20,00**
- 1746 Astolfi Valter, IL TELEGRAFO IN ITALIA 1847-1946 - Con il catalogo della modulistica e un campionario delle combinazioni fra Telegrafo e Posta - 352 pp. - ill. a colori - ril. - ed.2011 - AICPM (Associazione Italiana Collezionisti Posta Militare e Storia Postale) - cop. lievemente ammaccata ma in buone condizioni - (73706F) **10,00**
- 1747 Baldoni Alfredo, DALLA REPUBBLICA CISALPINA A ROMA CAPITALE D'ITALIA ATTRAVERSO I BOLLI POSTALI - 64 pp. - ill. b/n - br. - ed.1942-XX - Nuove Grafiche S.A., Roma - alcuni segni a penna su cop. - pagg.17-18 fotocopiate - (73707F) **25,00**

- 1752 Bertazzoli Enrico - De Magistris Paolo - Sopracordevole Carlo, UFI - TELEGRAMMI PUBBLICITARI ITALIANI/ITALIAN ADVERTISING TELEGRAMS CATALOGUE - 224 pp. - ill. a colori - br. - ed.2009 - TSG Ed. - Unione Filatelisti Interofili - Speciale Monografico n.2 - Anno 2009 - L'Intero Postale - valutazioni in punti - in italiano con breve riassunto dei contenuti in inglese (traduz. di L.F.Bertolazzi) - (73712F) **10,00**
- 1753 Bertolini Giovanni, BIBLIOGRAFIA TEMATICA ITALIANA - 360 pp. - br. - III ed.2001 - Centro Italiano di Filatelia Tematica - (73713F) **10,00**
- 1754 Bianchi Paolo - Green Brian, STATI CONFEDERATI AMERICANI - I francobolli di Charles Ludwig / THE CONFEDERATE STATES OF AMERICA - The stamps of Charles Ludwig - 40 pp. - ill. b/n - br. - I quaderni del nuovo corriere filatelico n.2 - Studi filatelici e storico postali - senza data di ediz. - in italiano e inglese - (73714F) **10,00**
- 1755 Bocchialini Jacopo, FRANCOBOLLI DEL RISORGIMENTO - I "SARDEGNA" USATI A PARMA NEL '59 E LA SERIE DEL GOVERNO PROVVISORIO - 68 pp. - ill. b/n - ril. in tela blu con iscr. in oro - all'interno cop. originale in br. - dorso parzialmente staccato, ma legatura intatta, eccetto per le prime 2 pp. - ed.1939 - S.A.S.F.I. Milano - (73715F) **30,00**
- 1756 Bolaffi Giulio, I FRANCOBOLLI DEGLI ANTICHI STATI ITALIANI - XXXVI+96 pp. - ill. b/n e a colori - ril. in tela nera con iscr. in oro e sovracc. - ed.1972 - Giulio Bolaffi Editore/Edizioni S.C.O.T. Torino - sovracc. con strappi e segni di usura - (73716F) **20,00**
- 1757 Bolaffi Giulio, THE STAMPS OF MAURICE BURRUS - OLD ITALIAN STAMPS - I FRANCOBOLLI DI MAURICE BURRUS - ANTICHI STATI ITALIANI - 52 pp. - ill. a colori (36 tavole) - ril. in tela rossa e iscr. in oro - Collana Famose Collezioni di Grandi Collezionisti n.1 - Società Culturale Opere Tipografiche, Torino - estratto ril. da "il Collezionista - Italia Filatelica" del 1956 - La Collezione Burrus - in italiano, inglese e francese - (73717F) **40,00**
- 1758 Bolaffi Servizi Giornalistici, MERAVIGLIE DEI FRANCOBOLLI - 344 pp. - ill. a colori - ril. in similpelle blu, con sovracc. a colori leggermente strappata - I ed.1973 - Fratelli Fabbri Editori - (73718F) **15,00**
- 1759 Buffagni Giuseppe, POSTE ESTENSI TRATTATO STORICO E STORICO-POSTALE 1453-1852 - SET COMPLETO 4 volumi: 1° vol. Storia e storia postale dal 1453 al 1814; 2° vol. Storia e storia postale dal 1815 al 1852; 3° vol. Franchigie e bolli di sanità dal 1796 al 1852; 4° vol. Tariffe postali e catalogo degli annullamenti con valutazioni in Euro - 368/432/432/312 pp. - oltre 3000 ill. a colori e b/n - ril. in tela con sovracc. a colori e cofanetto - ed.2001 - tiratura limitata 280 copie numerate - copia n.193 - collana "la storia attraverso i documenti" n.9 - ed. Vaccari - (73719F) **40,00**
- 1760 Cadioli Beniamino, POSTE E COMUNICAZIONI DELLA COLONIA ERITREA - Dall'insediamento in Assab all'occupazione di Massaua (1879-1885) - 144 pp. - ill. b/n e a colori - br. - ed.1995 - Quaderni di Storia Postale n.19 - Istituto di Studi Storici Postali, Prato - (73720F) **10,00**
- 1761 Caminiti Alberto, LA CADUTA DEL MURO DI BERLINO (9 Nov.1989) - 10 pp. - ill. a colori e b/n - fotocopie rilegate in proprio dall'autore - ed.2015 - con firma autografa - (73721F) **10,00**



1748

- 1748 Baldus Wolfgang, HISTORY AND BACKGROUND STORIES OF UNUSUAL STAMPS - SERIE 8 fascicoli - 1. PRINCIPALITY OF TRINIDAD 36 pp. - ed.2003 - ril. punto metallico; 2. INDEPENDENT STATE OF ACRE 32 pp. - ed.2004 - ril. punto metallico; 3. REPUBLIC OF INDEPENDENT GUYANA 68 pp. - ed.2004 - ril. punto metallico; 4. KINGDOM OF SEDANG 56 pp. - ed.2005 - ril. punto metallico; 5. CLIPPERTON ISLAND 68 pp. - ed.2006 - ril. punto metallico; 6. PAO TZU KU BANDIT POST 64 pp. - ed.2007 - ril. punto metallico; 7. BATÉKEN 56 pp. - ed.2009 - ril. punto metallico; 8. BOKHARA 92 pp. - ed.2011 - br. - tutti ill. colori e b/n - in inglese - (73708F) **50,00**
- 1749 Bazzi Albino, CENNI INEDITI SULLE VICENDE STORICHE FILATELICHE DELL'OLTREPO' MANTOVANO - 20 pp. - ill. b/n - ril. punto metallico - piccolo formato - senza indicazione di data di pubblicazione - estratto da "Bollettino ASIF", Torino - (73709F) **10,00**
- 1750 Bazzi Albino, I FRANCOBOLLI DI VITTORIO EMANUELE II E UMBERTO I - 1861-1900 - 472 pp. - ill. b/n e a colori - ril. in tela blu - ed.1973 - Sirotti Editore, Milano - es. n.561/1000 - lievi segni di usura dorso inferiore di cop. - (73710F) **30,00**
- 1751 Bazzi Albino, NOTE INEDITE SU ALCUNI ANNULLI GRAFICI PROVVISORI USATI NELLA PROVINCIA DI CREMONA NEL 1860-1861 - 22 pp. - ill. b/n - ril. punto metallico - senza indicazione di data di pubblicazione - estratto da "Bollettino ASIF", Torino - (73711F) **10,00**

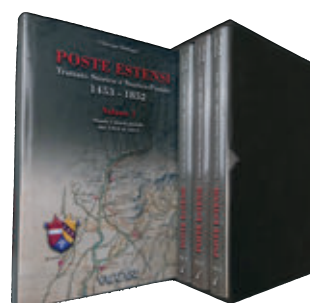

1759



1762



1777

- 1762 Carozzi Angelo, CATALOGO DELLE TIMBRATURE A NUMERO E BOLLI LETTERALI DEL REGNO D'ITALIA - 5 marzo 1866 - 31 dicembre 1889 - 196 pp. - ill. b/n - br. - segni di usura su cop., testo interno staccato dal dorso di cop. - II ed.1937 - Amleto e Renato Sanguinetti, Milano - timbri di precedente appartenenza all'interno - (73722F) **10,00**



1763

- 1763 Carra Lorenzo, 1866 - LA LIBERAZIONE DEL VENETO - 2 VOLUMI - Vol.I STORIA E STORIA POSTALE - Vol.II COLLEZIONE E CATALOGO - 272/403 pp. - oltre 600 ill. a colori - 280 pp. di catalogo dei bolli degli uffici postali compresi quelli di raccomandazione - Valutazioni in euro - Riassunti in tedesco ed inglese all'inizio di ogni capitolo - ril. in tela verde con iscr. in oro e sovracc. a colori - ed.1998 - collana "la storia attraverso i documenti" n.6 - Ed. Vaccari - In omaggio il segnalibro con l'indice del catalogo - (73723F) **140,00**

- 1764 Catania Marcello, IL "CUORE" DI FIRENZE A CURTATONE E MONTANARA - Presentazione di Arnaldo Salvestrini - 122 pp. - ill. b/n - br. - ed.1975 - S.T.A.F. Firenze - (73724F) **10,00**

- 1765 Cattani Adriano, ANNULLI DUCALI SU ITALIA - MODENA - PARMA - TOSCANA - 86 pp. - ill. b/n - br. - "pagine di filatelia" collana di monografie su temi di specializzazione filatelica n.2 - senza indicazione dell'anno di ediz. - Aldo Ausilio Editore in Padova - (73725F) **10,00**

- 1766 Cauli Franco - Gambalunga Carlo, CINEMA FERMO POSTA - 176 pp. - ill. a colori e b/n - ril. in tela rossa con iscr. in oro e sovracc. + cofanetto - ed.1987 - Gremese Editore, Roma - (73726F) **10,00**

- 1767 Chieppi Sergio, I SERVIZI POSTALI DEI MEDICI DAL 1500 AL 1737 - 144 pp. - ill. b/n - br. - ed.1997 - Servizio Editoriale Fiesolano - (73727F) **10,00**

- 1768 Christensen Sten - Ringström Sigurd, THE PRIVATE LOCAL POSTS OF DENMARK - 200 pp. - ill. b/n e a colori - ril. in tela con sovracc. - ed.1974 - Trelleborg Philatelic Society - in inglese - (73728F) **10,00**

- 1769 Corte M. - Angiolino G., LO SPORT NEL FRANCOBOLLO - 304 pp. - oltre 300 ill. a colori e b/n - ril. con sovracc. - grande formato - ed.1988 - Editalia Ed. - (73729F) **10,00**

- 1770 D'Alessandro Francesco - Di Pietro Salvatore, LA POSTA IN SICILIA DURANTE L'OCCUPAZIONE ALLEATA - Servizi e comunicazioni postali dal luglio 1943 al settembre 1944 - Prefazione di Nino Recupero - 336 pp. - 169 ill. b/n - br. - ed.1993 - C.U.E.C.M. Catania - copia n.595/1.000 - (73730F) **10,00**

- 1771 Dall'Olio Giuseppe, STORIA POSTALE DI SASSO - 1796-1974 - 72 pp. - ill. b/n - ril. punto metallico - ed.1974 - Circolo Filatelico-Numismatico Guglielmo Marconi - timbri di precedente appartenenza all'interno - (73731F) **10,00**

- 1772 De Biasi Marco, LE COLLETTORIE POSTALI DELLA PROVINCIA DI BELLUNO - dal 1867 al 1917 - 68 pp. - ill. a colori - br. - Quaderno AISP n.1 - (73732F) **10,00**

- 1773 Dehn Roy A., DICTIONARY OF ENGLISH AND ITALIAN PHILATELIC TERMS - DIZIONARIO ITALIANO E INGLESE DI TERMINI FILATELICI - 64 pp. - ril. punto metallico - I ed.1994 - in italiano e inglese - (73733F) **10,00**

- 1774 Delafosse Jacques, DICTIONNAIRE DES ÉMISSIONS PHILATÉLIQUES - Les timbres témoins d'un siècle et demi de géopolitique mondiale - 158 pp. - 32 tavole fuori testo - ill. a colori - br. - ed.2004 - in francese - (73734F) **10,00**

- 1775 Diena E., Rivolta L., Fiecchi A. E., REGNO LOMBARDO VENETO - LA PRIMA E LA SECONDA EMISSIONE - 64 pp. - ill. b/n - ril. punto metallico - ed.1990 - Ed. Vaccari - (73735F) **10,00**

- 1776 Diena Emilio, DUCATO DI PARMA Note sull'emissione 1857-1859 - GOVERNO PROVVISORIO DI PARMA 1859 Note sui francobolli - Presentazione di Enzo Diena - 48 pp. - 7+6 tav. ill. b/n - br. - ed.1989 - Ed. Vaccari - (73736F) **10,00**

- 1777 Diena Emilio, I FRANCOBOLLI DEL DUCATO DI MODENA E DELLE PROVINCE MODENESI E LE MARCHE DEL DUCATO STESSO PEI GIORNALI ESTERI - ristampa 1969 - 226 pp. - ill. b/n - con 3 tav. in eliotipia e 4 in zincotipia - ril. in similpelle e cartone con iscr. in oro - rist. anastatica 1969 della I ed.1894 - Giulio Bolaffi Editore - copia n.97/400 - alcuni appunti e sottolineature a matita all'interno - (73737F) **20,00**



1778

- 1778 Diena Emilio, I FRANCOBOLLI DEL REGNO DI NAPOLI E I DUE PROVVISORI DA MEZZO TORNESE DEL 1860 - riproduzione delle 3 tavole fuori testo originali - con 325 figure nel testo - XIV + 276 pp. - ill. b/n - br. - ed.1932-XI - Società Anonima Stampa Filatelica Italiana - edizione stampata in 1050cp. - tracce di usura su cop., lembi sup. e inf. del dorso mancanti, ma legatura intatta - (73738F) **50,00**

- 1779 Diena Emilio, I FRANCOBOLLI DELLE ROMAGNE - Edizione in lingua italiana - Traduzione dall'originale in lingua francese pubblicato da G.B. Moens a Bruxelles nel 1898 - Presentazione di Enzo Diena - 32 pp. - ill. b/n - ril. punto metallico - I ed.1989 - Paolo Vaccari Editore - (73739F) **10,00**

- 1780 Diena Mario, I FRANCOBOLLI DEL REGNO DI NAPOLI E I DUE PROVVISORI DA MEZZO TORNESE DEL 1860 - 2 VOLUMI - APPENDICE - VALUTAZIONE DEI FRANCOBOLLI E DEI BOLLI ED ANNULLAMENTI POSTALI + AGGIORNAMENTO - 24/26 pp. - ril. punto metallico - I/II ed.1932/1947 - Società Anonima Stampa Filatelica Italiana, Milano - (73740F) **20,00**

- 1781 Fiecchi Alfredo E., CREAZIONE DI UNO SPECIALE SERVIZIO E DI MARCHE DI POSTA PRIVATA A MILANO - 1920 in occasione degli scioperi ed ostruzionismo dei servizi postali in Italia 20 aprile - 20 maggio 1920 - 48 pp. - ill. a colori - br. - ed.1975 - Silvano Sorani Editore, Milano - (73741F) **15,00**

- 1782 Francaviglia Mauro - Ermentini Beppe, UNIFICATO - I MICHETTI - Storia e vicende di una grande ordinaria di Regno - scala di rarità - VIII+612 pp. - ill. a colori - br. - I ed.1999 - C.I.F. - (73742F) **10,00**

- 1783 Gaggero Giuseppe - Mondolfo Renato, STORIA POSTALE ITALIANA - LE COLLETTORIE POSTALI DEL REGNO D'ITALIA - CATALOGO DEI BOLLI E DEGLI ANNULLAMENTI - Prefazione di Alberto Diena alla prima edizione del 1970 - 384 pp. - ill. a colori e b/n - ril. in tela blu con iscr. in oro - II ed.1980 - (73743F) **20,00**



1780



1781



1792



1795



1801

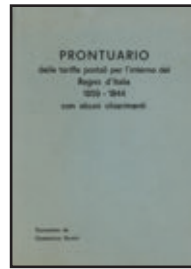

1802



1803

- 1784 Giannetto Cesco, Centro Filatelico Internazionale - DIFETTI COSTANTI NEI FRANCOBOLLI DEL GRANDUCATO DI TOSCANA - ill. b/n - ril. punto metallico - ed. agosto 1960, anno VII, n.21 - Milano - (73744F) **10,00**
- 1785 Giannetto Cesco, CONTRIBUTO ALLO STUDIO DEI FRANCOBOLLI DI TOSCANA - 16 pp. più due tavole fuori testo - ill. b/n - ril. punto metallico - ed.1952 - (73745F) **10,00**
- 1786 Giannetto Cesco, IL CAMMINO DEL "MICHETTI" - FRANCOBOLLI E POSTA - 24 pp. - ill. b/n - ril. punto metallico - senza indicazione dell'anno di ediz. - Stufidre - (73746F) **10,00**
- 1787 Hopkins A. E., A HISTORY OF WRECK COVER - 180 pp. - ill. b/n - ril. con sovracc. - III ed.1967 - Robson Lowe Ltd. - in inglese - (73747F) **10,00**
- 1788 Jones Frank G., ETIQUETTES: PAR AVION - BY AIR MAIL - 76 pp. - ill. b/n e colori - ril. plastificata - ed.1992 - in inglese - (73748F) **10,00**
- 1789 Klein Wilhelm, DIE POSTALISCHEN ABSTEMPELUNGEN UND ANDERE ENTWERTUNGSARTEN AUF DEN OSTERREICHISCHEN POSTWERTZEICHEN-AUSGABEN 1867, 1883 UND 1890 - Band I. Die Regularen Poststempel der Stablen Ortspostamter in der Osterreichischen Reichshälfte - 488 pp. - ill. b/n - ril. - ristampa dell'ed.1967 - in tedesco - (73749F) **15,00**
- 1790 Malvestio Andrea, STORIA POSTALE DELLA REPUBBLICA ITALIANA 1945-1965 - 256 pp. - ill. b/n - ril. in pelle verde con iscr. in oro + sovracc. trasparente - ed.1975 - Sirotti Editore, Milano - lievi pieghe prime 2 pp. interne, ma in generale ottime condizioni - copia n.911 (Ediz. in mille copie numerate da 1 a 1.000 e cento da 1 a C fuori commercio) - (73750F) **15,00**
- 1791 Migliavacca Giorgio, FRANCOBOLLI E TIMBRI DELLO SCIOPERO POSTALE INGLESE (20 gennaio 1971) - 36 pp. - ill. b/n - ril. punto metallico - (73751F) **10,00**
- 1792 Mioni Vittorio, LA STORIA POSTALE DEI DOMINI ESTENSI 1598-1859 - CATALOGO DEI BOLLI PREFILATELICI - con scala degli indici di valutazione e loro valore - 352 pp. - ill. b/n - con tabelle e cartine b/n + 1 tav. a colori dei francobolli estensi fuori testo - ril. in tela blu con iscr. in oro - cop. con lievi segni di usura - ed.1975 - S.T.E.M. Mucchi, Modena - (73752F) **25,00**
- 1793 Morrone Salvatore - Rossi Carlo, CATALOGO DEI BOLLI ED ANNULAMENTI POSTALI DEL DUCATO DI MODENA (1852-1859) E DEGLI ANNULAMENTI SARDO-ITALIANI E ITALIANI USATI DAL 1859 AL 1900 NEI LIMITI TERRITORIALI DELL'EX DUCATO - Presentazione di Alfredo E.Fiecchi - 84 pp. - ill. b/n - br. - ed.1954 - copia n.388 firmata dagli autori - Tipo-Lito Fratelli Rossi, Reggio Emilia - (73753F) **10,00**
- 1794 Noli Lucio, MANUALE PER LA IDENTIFICAZIONE DEL PAESE DI EMISSIONE DI UN FRANCOBOLLO - 144 pp. - br. - senza indicazione dell'anno di ed. - (73754F) **10,00**
- 1795 Ohnmeiss Edoardo P., METODI E BOLLI POSTALI NAPOLEONICI DEI DIPARTIMENTI FRANCESI D'ITALIA - Storia e catalogazione - valutazioni in lire - 320 pp. - 300 ill. di cui numerose b/n e alcune a colori - br. - ed.1989 - Paolo Vaccari Editore - timbri di precedente appartenenza all'interno - (73755F) **20,00**
- 1796 Patton Donald S., THE LOCAL POSTS IN BROOKLYN, N.Y. 1844-1882 - 28 pp. - ill. b/n - ril. punto metallico - ed.1950 - Regent Stamps Co. Ltd. - in inglese - (73756F) **10,00**
- 1797 Phillips Charles J., THE STAMPS OF PARAGUAY - with many illustrations and enlargements of the stamps described - The Stanley Gibbons Philatelic Handbooks - VIII+144 pp. - ill. b/n - br. - cop. staccata, dorso della cop. rovinato - ed.1912 - in inglese - (73757F) **10,00**
- 1798 Phipps John S., THE STAMPS AND POSTS OF ALBANIA AND EPIRUS 1878 TO 1945 - x+286 pp. - ill. b/n - br. - ed.1996 - in inglese - (73758F) **10,00**

- 1799 Poste Italiane, EMILIO DIENA - UNA VITA PER LA FILATELIA, STORIA DEI FRANCOBOLLI DI SICILIA - volume di grande interesse storico-filatelico suddiviso in tre parti: l'introduzione di Enzo Diena sul personaggio Emilio Diena, la bibliografia ragionata in ordine cronologico di tutti gli scritti pubblicati e l'opera "Storia dei Francobolli di Sicilia" - 174 pp. - ill. b/n - br. - ed.1989 - (73759F) **20,00**

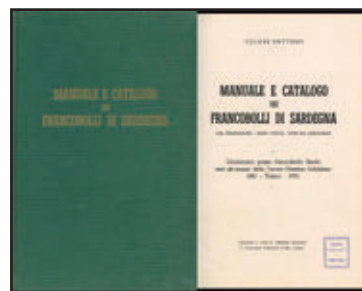

1800

- 1800 Rattone C. Cesare, MANUALE E CATALOGO DEI FRANCOBOLLI DI SARDEGNA - Con illustrazioni, cenni storici, note sui precursori - Centenario primo francobollo Sardo sotto gli auspici della Unione Filatelica Subalpina 1851 - Torino - Importantissima monografia sui francobolli del Regno di Sardegna con panorama storico, note sui precursori, uso dei francobolli Sardi fuori dai territori del Regno: Modena, Parma, Oltrepo Mantovano, Marche, Umbria, Nizza, Savoia, Uffici all'estero e Posta Militare, numerose illustrazioni e riproduzioni dei francobolli, la tavola cromatica a colori della IV emissione del cent.5, 1855-1856 - Presentazione di Giulio Bolaffi - 412 pp. - ill. b/n e a colori - ril. in tela verde con iscr. in oro - ristampa 1951 - Amedeo Rolando - timbri di precedente appartenenza all'interno - (73760F) **70,00**
- 1801 Regio editto con cui sua Maestà dà una nuova forma all'amministrazione delle Poste, stabilisce le leggi relative alla medesima, approvando lo annesso regolamento, e derogando ed annullando quanto all'amministrazione della Posta delle lettere tutte le leggi preesistenti, e quanto all'amministrazione della Posta dei cavalli, quelle soltanto che sono in opposizione colle disposizioni adottate col presente, e coll'annesso regolamento - 256 pp. - ril. - ed. 12 agosto 1818 - Stamperia Reale, Torino - (73761F) **20,00**
- 1802 Romiti Costantino, PRONTUARIO DELLE TARIFFE POSTALI PER L'INTERNO DEL REGNO D'ITALIA 1859-1944 con alcuni chiarimenti - 64 pp. - br. - ed.1985 - compilato a mano - (73762F) **10,00**
- 1803 Rossiter Stuart - Flower John, ATLANTE MONDIALE DEI FRANCOBOLLI - ENCICLOPEDIA ILLUSTRATA DEGLI AVVENIMENTI POSTALI, SOCIALI, STORICI E GEOGRAFICI DI TUTTI I PAESI DEL MONDO - 340 pp. - oltre 750 ill. b/n e a colori e 144 carte geografiche - ril. con iscr. in oro e sovracc. - ed.1988 - Gremese Editore - traduzione dall'inglese di Dario Mazzone dell'ed. originale 1986 di Macdonald & Co. Ltd. - (73763F) **15,00**
- 1804 Serrane Fernand, VADE-MECUM DU SPÉCIALISTE-EXPERT EN TIMBRES-POSTE D'EUROPE - 480 pp. - ill. b/n - ril. in tela blu con iscr. in oro - interno in br. senza cop. originale - ed.1926 - L'Eclaireur de Nice - in francese - (73764F) **15,00**

[www.vaccari.it](http://www.vaccari.it)  
**L'ASTA È CONSULTABILE ON-LINE**  
**CON TUTTE LE IMMAGINI DEI LOTTI**



1805

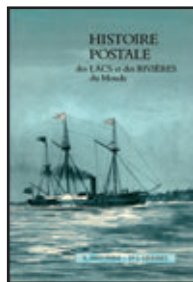

1812



1813

- 1805 Tsang Ming W., HONG KONG REGISTRATION LABELS - VIII+147 pp. - ill. b/n - ril. plastificata - ed.1993 - in inglese - cop. sbiadita nella parte sup. - (73765F) **10,00**
- 1806 Vassallo Giovanni M., GUIDA BOLAFFI PER IL COLLEZIONISTA DI FRANCOBOLLI - 152 pp. - ill. b/n - broccura - Ed. S.C.O.T. Torino - V rist. - Supplemento al n.21 del 24/11/1979 di "Il Collezionista - Italia Filatelica" - presenti strappi su cop, testo interno in buono stato - (73766F) **10,00**
- 1807 Vittozzi Enzo, GLI ANNULLAMENTI SUI FRANCOBOLLI DEL REGNO DI NAPOLI - 16 pp. - ill. b/n - ril. punto metallico - ed.1927 - estratto dal n.11 (novembre 1927) de "La Rivista Filatelica d'Italia", Genova - presenti 2 strappi nella parte superiore del fascicolo che non ne pregiudicano la lettura - (73767F) **10,00**
- 1808 Vollmeier Paolo, I BOLLI POSTALI TOSCANI DEL PERIODO PREFILATELICO FINO AL 1851 - 1° volume della Monografia delle Poste Toscane a cura di Filippo Bargagli Petrucci - 304 pp. - ill. b/n - ril. in tela verde con iscr. in oro e sovracc. con lievi strappi ma integra - ed.1974 - (73768F) **10,00**
- 1809 Zanetti Agostino, LOMBARDO VENETO (1850-1866) - LEVANTE AUSTRIACO (1863-1883) ANNULLAMENTI - Catalogo degli annullamenti postali del Lombardo Veneto e del Levante austriaco con sistema di valutazione a punteggio rarità-popolarità - Prefazione di Enzo Diena - XXXVI+352 pp. - ill. a colori e b/n - ril. in tela bordeaux con iscr. in oro - ed.1979 - Sirotti Editore, Milano - in italiano con introduzione anche in inglese, francese e tedesco - alcune macchie su fogli di guardia, ma testo interno in ottimo stato - (73769F) **10,00**

### Posta Militare

- 1810 Bazzi Albino, LA POSTA MILITARE ITALIANA DEL 1870 - 24 pp. - ill. b/n e a colori - ril. punto metallico - piccolo formato - ed.1955 - Il Bollettino Filatelico, Firenze - (73770F) **10,00**
- 1811 Sirotti Luigi - Angellieri Enrico - Filanci Franco, STORIA POSTALE D'ITALIA - LA REPUBBLICA SOCIALE ITALIANA 1 - I SERVIZI DI POSTA CIVILE NEL TERRITORIO METROPOLITANO - 420 pp. - ill. b/n - br. con sovracc. - grande formato - ed.1991 - Sirotti Editore - cop. con alcuni segni di usura e dorso leggermente scolorito, testo interno in ottimo stato - (73771F) **10,00**

### Posta Marittima

- 1812 Antonini E. - Grasset Dr. J., HISTOIRE POSTALE DES LACS ET DES RIVIÈRES DU MONDE - 164 pp. - ill. b/n - ril. con iscr. in oro e sovracc. - ed.1984 - David Feldman S. A. - in francese - (73772F) **15,00**
- 1813 Ringström S. - Tester H.E. - d'Humières Jean Boulad - Connel G. W., THE PRIVATE SHIP LETTER - STAMPS OF THE WORLD - 4 volumi - part 1: The Caribbean - part 2: Australia, Europe, South America - PART 3: The Suez Canal Company - part 4: The -letter and parcel- stamps of the Finnish Shipping-Companies - 166 pp. + 8 pp. of Priced Catalogue/216/288/174 - ill. b/n e a colori - ril. in tela con iscr. in oro e sovracc. - ed.1976 - in inglese - lieve strappo su bordo inferiore sovracc. vol.1 - (73773F) **25,00**

### Riviste

- 1814 COLLEZIONISTA (IL), Bolaffi Ed. - RACCOLTA 6 ANNATE COMPLETE - annate 1992/1993/1994/1995/1998/2006 - dal n.1 al n.12 - LOTTO VOLUMINOSO - (73774F) **20,00**



1815

- 1815 CORRIERE FILATELICO (IL), RACCOLTA NUMERI SFUSI - 156 numeri, annate 1930-1943 - LOTTO VOLUMINOSO - (73775F) **20,00**
- 1816 CRONACA FILATELICA - RACCOLTA 17 ANNATE COMPLETE - 1982/1983/1993/1994/1995/1996/1998/1999/2000/2002/2003/2004/2005/2006/2008/2009/2010 - LOTTO VOLUMINOSO - (73776F) **15,00**
- 1817 FILATELIA, Luigi Raybaudi Editore - RACCOLTA NUMERI SFUSI - 161 numeri - annate da marzo 1962 a maggio 1979 - LOTTO VOLUMINOSO - (73777F) **15,00**
- 1818 GIORNALE FILATELICO ITALIANO (IL), Casati Franco Ed. - RACCOLTA 8 ANNATE COMPLETE - 1983 (0-4) - 1985 (16-26) - 1987 (38-48) - 1988 (49-59) - 1995 (126-136) - 1998 (159-169) - 1999 (170-180) - 2000 (181/182-191) - LOTTO VOLUMINOSO - (73778F) **10,00**
- 1819 IL FRANCOBOLLO - Organo ufficiale dell'Unione Filatelica Lombarda e dell'A.I.S.P. Associazione Italiana di Storia Postale - nr.4/1994 - nr.5/1995 - nr.6/1995 - nr.7/1996 - (73779F) **10,00**
- 1820 NUOVO CORRIERE FILATELICO (IL) - RACCOLTA 8 ANNATE COMPLETE - annate 1975/1977/1978/1979/1980/1981/1982/1983 - LOTTO VOLUMINOSO - (73780F) **15,00**



1821

- 1821 VACCARI MAGAZINE 1989-2022 - COLLEZIONE COMPLETA 34 anni, numeri 1-68 - tutto il pubblicato in originale compreso i 17 numeri esauriti (dal n.1 al 12, dal 16 al 19 e il n.49) e 2 indici analitici articoli pubblicati n.1-40 n.1-50 - buono/ottimo stato - LOTTO VOLUMINOSO - (73781F) **900,00**

**LE AGGIUDICAZIONI  
SONO SENZA SPESE  
PER COMMISSIONI D'ASTA**



# Adotta uno scaffale!

Uno scaffale della biblioteca per l'Istituto di studi storici postali "Aldo Cecchi" odv



L'Istituto di studi storici postali "Aldo Cecchi" odv sta cambiando casa, per spostarsi in una struttura più grande e agevole, sempre a Prato. Ora fervono i lavori per adattare gli ambienti e dotarli delle misure di sicurezza previste dalla legge. Intanto, si sta organizzando il trasloco.

A questo proposito, ecco l'iniziativa **Uno scaffale per l'Istituto**.

Per coprire le spese e coinvolgere quanti hanno a cuore la conservazione della cultura postale, la proposta: si possono adottare scaffali della biblioteca o altri oggetti, che **porteranno il nome del donatore con un'apposita targhetta**.

Il contributo può essere, ad esempio:

- 100 € per uno scaffale
- 1.000 € per un mobile intero
- 2.000 € per un tavolo con sedie
- 20.000 € per un locale

**E il 35% verrà detratto dalla dichiarazione dei redditi.**

Occorre fare un bonifico bancario sul conto corrente dell'Issp presso Intesa Sanpaolo, sede di Prato.  
Codice IBAN: IT09A0306921531100000004941  
causale: **Donazione per iniziativa Adotta uno scaffale**  
Avvertendo **segreteria@issp.po.it**

## Il patrimonio che l'Istituto valorizza:

- 13.000 VOLUMI
- 1.200 TESTATE
- 400.000 DOCUMENTI DELL'ARCHIVIO DELLA DIREZIONE SUPERIORE DELLA POSTA MILITARE
- 20 metri lineari di archivio di storia postale
- 16.500 pubblicazioni commerciali
- collezione d'oggettistica postale

sul sito [www.issp.po.it](http://www.issp.po.it) disponibili gratuitamente anche:

- pubblicazioni ufficiali delle poste italiane, fra cui i Bollettini postali d'epoca
- guide e carte postali
- 1.800 note collezioni filateliche
- 2.500 fotografie
- riviste e volumi dell'Istituto

Istituto di studi storici postali "Aldo Cecchi" odv  
sede attuale:  
via Ser Lapo Mazzei 37  
59100 Prato PO  
telefono 347.944.96.54  
informazioni: [issp@issp.po.it](mailto:issp@issp.po.it)  
**quota sociale annua: 40 €**  
iscritto al Registro unico nazionale del terzo settore

L'Istituto di studi storici postali "Aldo Cecchi", ora organizzazione di volontariato, nasce nel 1982. Diverse le attività che propone nel settore postale e delle comunicazioni, fra cui gli annuali **Colloqui di storia postale**, i corsi di specializzazione, la pubblicazione dei **Quaderni di storia postale** e della rivista semestrale **Archivio per la storia postale - Comunicazioni e società**.  
Ha quattro compiti: conservazione del patrimonio storico-postale; sua messa a disposizione ai cultori; organizzazione di eventi culturali; ricerca scientifica. Per il proprio lavoro l'Istituto si avvale esclusivamente di volontari.

# VACCARI.it

filatelia di qualità ed editoria specializzata

Vuoi ricevere le nostre **comunicazioni via e-mail** su aggiornamenti, campagne sconti, novità?

**CLICCA**  
e iscriviti alla mailing list

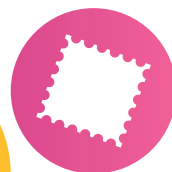

Vuoi ricevere i nostri **cataloghi gratuiti**?

**CLICCA**  
ed esprimi le tue preferenze



**RICHIEDI  
I CATALOGHI  
GRATUITI  
VACCARI**



**VACCARI** s.r.l.

Filatelia - Editoria

[www.vaccari.it](http://www.vaccari.it)



via M. Buonarroti, 46  
41058 VIGNOLA (MO) · ITALY  
tel. (+39) 059771251 · fax (+39) 059760157  
info@vaccari.it



## CONDIZIONI DI VENDITA

### 1) GENERALITÀ

Le condizioni che seguono ("Condizioni di vendita") si applicano alla vendita dei prodotti (di seguito semplicemente "lotti") che VACCARI S.r.l. Unipersonale, con sede in Vignola (Mo), Via M. Buonarroti n.46, e-mail info@vaccari.it tel. 059771251 fax 059760157 (di seguito semplicemente anche il "Venditore"), vende tramite il catalogo "ASTA" (autorizzazione Questura di Modena del 13/4/2018) e per i quali il "Cliente" può inviare offerte presso VACCARI S.r.l.U., accedendo al sito internet identificato dal nome di dominio www.vaccari.it (il "Sito internet"), ovvero prendendo visione dei lotti sul catalogo di vendita "ASTA".

- Per gli ordini inoltrati tramite il Sito internet, quando si spunta la casella "accetto" nella sezione di riepilogo dell'ordine, si conferma di comprendere e di accettare le presenti Condizioni di vendita nella loro totalità. In caso di rifiuto di queste Condizioni di vendita, non si può ordinare alcun prodotto dal Sito internet. Prima di procedere all'invio delle offerte, tramite la trasmissione del modulo d'ordine, viene richiesto al Cliente di leggere attentamente le Condizioni di vendita, di stamparne una copia e di memorizzarne o di riprodurne una copia per usi personali. Una volta effettuata una verifica attenta dell'ordine, il Cliente deve specificamente accettare le Condizioni di vendita e dare atto che si tratta di un ordine con obbligo di pagare (in caso di aggiudicazione a suo favore) e così spuntare la casella "accetto le condizioni generali di vendita e sono consapevole che si tratta di un ordine con obbligo di pagamento" per confermare l'accettazione globale e vincolante delle Condizioni di vendita e poi cliccare sul pulsante "invia l'ordine" per procedere all'invio delle proprie offerte.
- Per gli ordini inoltrati con altri mezzi, con l'invio si conferma di comprendere e accettare le seguenti Condizioni di vendita nella loro totalità.
- Il modulo d'ordine viene archiviato presso la banca dati del Venditore per il periodo di tempo necessario all'evasione dell'ordine e comunque nei termini di legge.

### 2) CHI PUÒ EFFETTUARE GLI ACQUISTI

Può effettuare gli acquisti solo chi:

- (a) abbia raggiunto la maggiore età;
- (b) abbia la capacità giuridica di stipulare contratti.

Se il Cliente è minorenne ovvero non in grado, a termini di legge, di stipulare un contratto, deve essere un genitore o un tutore legale ad effettuare un ordine a suo nome e ad accettare queste Condizioni di vendita. Ogni ordine effettuato in contravvenzione alla presente disposizione è nullo.

### 3) DATI PERSONALI

- Per poter effettuare un ordine al Cliente viene richiesto di fornire informazioni personali valide e aggiornate, tra cui nome, cognome, indirizzo di residenza, CAP, codice fiscale ed e-mail, necessarie per l'esecuzione del contratto.
- Al momento del perfezionamento dell'ordine viene chiesto al Cliente di fornire altre informazioni personali, tra cui l'indirizzo di spedizione e i dettagli di pagamento. I rivenditori dovranno inoltre inviare, oltre al codice fiscale e alla partita IVA, i dati utili per la fatturazione compreso il codice destinatario SDI per la fatturazione elettronica.
- Il Cliente garantisce che tutte le informazioni personali fornite sono veritiere e corrette.

### 4) DESCRIZIONE DEI LOTTI

Tutti i lotti sono garantiti conformi alle descrizioni contenute nel catalogo "ASTA" e nel Sito internet. La descrizione dei lotti è eseguita con la massima cura e certamente in buona fede, indicando per la maggior parte dei lotti la qualità degli stessi e/o dei francobolli. Gran parte dei lotti è riprodotta a colori (anche al Sito internet) e la riproduzione è parte integrante della descrizione. I numeri tra parentesi alla fine delle descrizioni sono esclusivi riferimenti del Venditore.

Eventuali modifiche in caso di errori vengono chiaramente segnalate e riportate nel catalogo sul Sito internet che fa pertanto fede.

### 5) PREZZO MINIMO DI PARTENZA

Nella descrizione di ogni lotto del catalogo "ASTA" è indicato il prezzo di base - o minimo di partenza - espresso in **euro**.

**Offerte inferiori al prezzo base non vengono prese in considerazione.** Eventuali modifiche in caso di errori vengono chiaramente segnalate e riportate nel catalogo sul Sito internet che fa pertanto fede.

## TERMS OF SALE

### 1) GENERAL

The following conditions ("Terms of Sale") shall apply to the sale of products (hereinafter simply the "lots") that VACCARI S.r.l. Unipersonale, with offices in Via M. Buonarroti n.46, Vignola (Mo - Italy), e-mail info@vaccari.it, ph. +39 059771251, fax +39 059760157 (hereinafter also simply the "Vendor"), sells through the catalogue "ASTA - AUCTION" (Modena Police Offices Authorization of 13/4/2018) and for which the "Customer" may send bids to VACCARI S.r.l.U., through the website identified by the domain name www.vaccari.it (the "Website"), or by viewing the lots in the sale catalogue "ASTA - AUCTION".

- For orders placed through the Website, by clicking on the checkbox "I accept" in the order summary section, the Customer confirms that he/she understands and agrees to these Terms of Sale in their entirety. In the event these Terms of Sale are not accepted, no product may be ordered from the Website. Before sending bids, by sending the order form, the Customer is required to carefully read the Terms of Sale, and to print and save a copy for his/her personal records. After carefully reviewing the order, the Customer must agree to the Terms of Sale and acknowledge that he/she is placing an order with an obligation to pay (in case of knocking-down in his/her favour), by ticking the box "I accept the General terms of sale and I am aware that this is an order with payment obligation" in order to confirm his/her complete and binding acceptance of the Terms of Sale and then click on the button "send your order" to proceed with the sending of his/her bids.
- For orders placed by other means, by sending the order the Customer acknowledges that he/she understands and agrees to the following Terms of Sale in their entirety.
- The order form will be stored in the Vendor's database for the amount of time it takes to process the order and as required by law.

### 2) WHO CAN MAKE PURCHASES

Purchases may only be made by:

- (a) persons of legal age,
- (b) persons with the legal capacity to enter into contracts.

If the Customer is a minor or is not legally permitted to enter into a contract, a parent or legal guardian must enter an order and agree to these Terms of Sale on that individual's behalf. Any order made in violation of this provision shall be null and void.

### 3) PERSONAL DATA

- When placing an order the Customer will be requested to provide valid and up-to-date personal information, including his/her name, address, post code, fiscal code and e-mail address for the execution of the contract.
- Upon completion of the order process, the Customer will be asked to provide further personal information, including shipping address and payment details. Resellers shall also transmit, besides their VAT number and fiscal code, any details necessary for the invoice.
- The Customer warrants that all personal information provided is true and correct.

### 4) DESCRIPTIONS OF LOTS

All lots are guaranteed to meet the descriptions contained in the catalogue "ASTA - AUCTION" and on the Website. The description of the lots is effected with the greatest care and in good faith, stating, for most of them, their quality and/or the postage stamp quality. Most lots have been reproduced in colour (also on the Website) and the reproduction is integral part of the description. The numbers in parenthesis at the end of each description indicate the Vendor references.

Any changes in case of mistakes are clearly indicated and included in the catalogue on the Website, which is, therefore, the one to be considered valid.

### 5) MINIMUM PRICE AGREED

In the description of each lot in the catalogue "ASTA - AUCTION" the reserve - or minimum price agreed - is expressed in **euro**.

**Bids below that price will not be taken into consideration.** Any changes in case of mistakes are clearly indicated and included in the catalogue on the Website, which is, therefore, the one to be considered valid.

## 6) TERMINI E CONDIZIONI PER LE OFFERTE

**NON SI ACCETTANO OFFERTE SOLO VIA TELEFONO:** è necessario inviare l'ordine via posta, fax, e-mail, internet (secure server).

- Con l'effettuazione dell'ordine il Cliente trasmette al Venditore l'offerta per uno o più lotti che il Cliente ha collocato nell'ordine. Il Venditore si riserva il diritto di rifiutare un ordine per ragioni di opportunità. Può inoltre rifiutare, annullare o cancellare un ordine in caso di contenzioso in corso relativo a un pagamento di un precedente ordine, oppure se ritiene che il Cliente abbia violato le Condizioni di vendita, ovvero per altre ragioni legittime.
- Al ricevimento dell'ordine via e-mail o tramite Sito internet inviato da parte del Cliente, il Venditore provvede a trasmettere al Cliente, a mezzo e-mail, la conferma di ricezione dell'ordine.
- **REFERENZE:** ai Clienti non conosciuti, **ai fini dell'accettazione delle offerte** (anche e in particolar modo in caso di partecipazione telefonica e live), sono richieste attendibili referenze filateliche e/o bancarie facilmente controllabili, e l'invio, insieme al modulo d'ordine, di copia fronte-retro del documento d'identità.

## 7) COME SI PARTECIPA

- Coloro che visionano i lotti sono responsabili di eventuali danni da loro causati ai lotti stessi.
- Il Venditore ha insindacabile facoltà di unire, dividere o ritirare lotti dalla vendita, di rifiutare un'offerta, di annullare l'aggiudicazione in caso di contestazioni.
- Il raggruppamento di lotti non è previsto (il sistema dell'Asta Live non permette questa procedura).
- **Il Cliente, con l'invio del proprio ordine, anche a nome di altri Clienti (agenti o commissionari), accetta integralmente le presenti Condizioni di vendita, rendendosi personalmente responsabile a tutti gli effetti dell'acquisto.**

### OFFERTE PER CORRISPONDENZA

- Le offerte per corrispondenza possono essere effettuate a mezzo posta con l'apposito modulo d'ordine, fax, e-mail, internet (secure server) **e devono pervenire al Venditore entro le ore 17 (ora locale) di venerdì 28 novembre 2025.**
- In tutte le offerte gli **arrotondamenti sono per eccesso all'unità di euro - NO DECIMALI.**
- Eventuali contestazioni dovute a errore o negligenza nella compilazione di offerte scritte non vengono accettate.
- **Offerte "salvo visione" o che comprendono lotti "in alternativa" a quello indicato NON vengono accettate.**
- Durante lo svolgimento dell'asta, le offerte per corrispondenza vengono gestite fino all'importo massimo indicato dal Cliente stesso.
- Dal Sito internet: una volta scelto un lotto e inserita la propria offerta, cliccare sul "martello" per aggiungere l'offerta per il lotto prescelto al carrello. Si può quindi procedere all'invio di offerte per ulteriori lotti e aggiungerli al carrello o confermare l'ordine cliccando sul pulsante "procedi alla compilazione dei dati"; è anche possibile eliminare uno o più lotti presenti nel carrello.
- Dal catalogo: una volta scelto uno o più lotti è necessario trasmettere le offerte tramite il modulo d'ordine reperibile all'interno del catalogo stesso o nel Sito internet, mediante posta, e-mail o fax.

### PARTECIPAZIONE TELEFONICA - NON PREVISTA

### PARTECIPAZIONE IN SALA - NON PREVISTA

### PARTECIPAZIONE LIVE

- È possibile partecipare all'asta con il sistema LIVE BIDDING tramite un sito gestito da terzi, accedendo anche dal sito Vaccari, **previa registrazione e approvazione entro le ore 17 di venerdì 28 novembre**, per chi non è già stato registrato nel sistema.
- Si declina ogni responsabilità nei confronti di chi partecipa all'asta mediante collegamento LIVE, circa eventuali disguidi che possono verificarsi precedentemente o durante il collegamento stesso.
- Si **sconsiglia** il collegamento via telefono cellulare onde evitare possibili ritardi o interruzioni del segnale.

## 6) TERMS AND CONDITIONS FOR BIDS

**NO REQUESTS FOR BIDS ONLY BY PHONE WILL BE ACCEPTED:** it is necessary to send the order via post, fax, e-mail, internet (secure server).

- By sending the order the Customer sends to the Vendor his/her bid for one or more lots that the Customer has placed within the order. The Vendor reserves the right to refuse any order for reasons of expediency. The Vendor may also refuse, reject, or cancel an order in the event of pending litigation relating to the payment of a previous order, or if it deems that the Customer has violated the Terms of Sale, or for other legitimate reasons.
  - Upon receipt of the order sent via e-mail or the Website by the Customer, the Vendor will send the Customer, via e-mail, confirmation of order receipt.
  - **REFERENCES:** Customers not known to Vaccari, in order **to make their bids accepted** (above all for phone and live bidding), should send reliable philatelic and/or bank references and they should send, together with the order form, copy (both sides) of identity document.
- ## 7) HOW TO TAKE PART
- Those who will view the lots are liable for any damage they may cause to the lots.
  - The Vendor avails itself of the unobjectionable faculty of joining, dividing or withdrawing any lot from the sale, of rejecting any bid, of cancelling any knocking-down in case of dispute.
  - The joining of lots will not be possible (the live bidding system does not allow this procedure).
  - **Those who will send their bids, even on behalf of other Customers (agents), will abide in full by the Terms of Sale herewith, answering for the purchase in full.**

### MAIL BIDS

- Mail bids can be sent via post, using the order form, fax, e-mail, internet (secure server), and **should be received by the Vendor not later than 5 p.m. (local time) on Friday 28 November 2025.**
- In any bid, **rounding up will be effected at the euro unit - NO DECIMALS.**
- No complaints due to mistakes or negligence in filling written bid-forms will be accepted.
- **NO "upon examination" bids or open choices between different lots will be accepted.**
- During the auction, mail offers are managed up to the maximum amount indicated by the Customer.
- From the Website: after selecting a lot and digiting the bid, click the "hammer" to add the bid in the shopping cart. The Customer may then send additional bids for other lots and add them to the cart or proceed to check out by clicking on the button "proceed to fill personal data"; it is also possible to remove one or more lots from the cart.
- From the catalogue: after selecting one or more lots, the Customer must send the order form found inside the catalogue or on the Website, via post, e-mail or fax.

### TELEPHONE BIDS - NOT PROVIDED

### AUCTION ROOM BIDS - NOT PROVIDED

### LIVE BIDDING

- It is possible to take part in the LIVE BIDDING auction, through a third parties site reached also from Vaccari site, **upon registration and approval not later than 5 p.m. (local time) on Friday 28 November 2025**, for those who have not registered yet.
- For those who take part in the live bidding auction, the Vendor is not responsible for any problem occurring before or during connection.
- Connection via mobile phone is **not** recommended to avoid possible signal delays or interruptions.

## 8) AGGIUDICAZIONE

- I lotti vengono aggiudicati al miglior offerente. I lotti che ricevono una sola offerta, anche se superiore al minimo di partenza, vengono aggiudicati al prezzo base. **L'aggiudicazione avviene a uno scatto in più dell'offerta inferiore pervenuta, in base alla seguente scala di aumenti, che può subire variazioni a discrezione del banditore.**

### FILATELIA e LETTERATURA

fino €	200	= €	10
€	201 - 600	= €	20
€	601 - 1.500	= €	50
€	1.501 - 5.000	= €	100
€	5.001 - 15.000	= €	500
oltre €	15.000	= €	1.000

Esempio di aggiudicazione: lotto X prezzo base €350,00; prima offerta €375,00; seconda offerta €420,00; aggiudicazione a €395,00.

- Nel caso in cui un lotto abbia più **offerte di uguale importo**, tra due offerte per corrispondenza ha la precedenza quella pervenuta per prima.
- Al termine dell'asta tutti i Clienti ricevono la conferma di acquisto o di non aggiudicazione a mezzo e-mail o via posta.

## 9) PREZZO DI ACQUISTO

- **LE AGGIUDICAZIONI SONO SENZA SPESE PER COMMISSIONI D'ASTA e l'importo dell'aggiudicazione è IVA inclusa.**
- Per l'estero trovano applicazione le norme previste dalla legislazione italiana. Per le spedizioni extra UE, gli eventuali dazi di importazione sono a carico del destinatario secondo la normativa del paese di destino dei lotti stessi.

## 10) FATTURE, RITIRO DEL MATERIALE E SPEDIZIONI

- A seguito dell'aggiudicazione dei lotti viene emessa la relativa fattura ovvero analogo documento fiscale previsto.
- **Spese di spedizione.** Al prezzo di aggiudicazione vengono aggiunte le spese di spedizione (indicate a collo unitario), che comprendono il confezionamento, il trasporto e **l'assicurazione (non scorponabile) con polizza Lloyd's London contro il furto o lo smarrimento per l'intero importo** fino a destinazione (letteratura esclusa).
- **Ritiro dei lotti.** Può essere effettuato presso la sede di Vaccari (solo previo appuntamento).

### FILATELIA - ITALIA

- **€15,00** - POSTA ASSICURATA ordinaria - fino a 1 kg - giorni lavorativi 3-5
- **€15,00** - CORRIERE ESPRESSO fino a 10 kg - 48-72 ore

### FILATELIA - ESTERO

- **€22,00** - POSTA RACCOMANDATA A.R. fino a 1 kg TUTTO IL MONDO - giorni lavorativi 4-7 Europa - 7-10 USA e resto del mondo
- **€22,00** - CORRIERE ESPRESSO fino a 1 kg TUTTO IL MONDO - 24-72 ore

### LETTERATURA - ITALIA

- **€10,00** - ECONOMY ordinario - giorni lavorativi: 3-5  
POSTA in plico di libri raccomandato fino a 2 kg (canale portalettere)
- **€15,00** - CORRIERE ESPRESSO - fino a 20 kg (canale corriere, no alle C.P.)

### LETTERATURA - ESTERO

- EXPEDITED SHIPPING (via aerea) – CORRIERE ESPRESSO fino a 5 kg
- **€25,00** - EUROPA e BACINO del MEDITERRANEO - giorni lavorativi: 2-5
  - **€45,00** - USA e resto del mondo - giorni lavorativi: 3-5

- Tutte le spedizioni extra UE possono essere soggette a controllo doganale.
- Altri tipi di spedizione a richiesta.

## 8) KNOCKING-DOWN

- Lots will be sold to the highest bidder. Lots that will receive a single bid, even if higher than the reserve price, will be knocked at the starting price. **The knocking-down will be at one step more than the lowest bidding received as follows. Increments can be modified at discretion of the auctioneer.**

### PHILATELY and LITERATURE

up to €	200	= €	10
€	201 - 600	= €	20
€	601 - 1.500	= €	50
€	1.501 - 5.000	= €	100
€	5.001 - 15.000	= €	500
over €	15.000	= €	1.000

Example of knocking-down: lot X minimum price €350.00; first bid €375.00; second bid €420.00; knocking-down at €395.00.

- In case of **equal bids** for the same lot, the one received first takes precedence.
- At the end of the auction, all Customers will receive confirmation of their purchase or the notice of knocking-down not in their favour via e-mail or post.

## 9) PURCHASE PRICE

- **THERE ARE NO ADDITIONAL CHARGES FOR COMMISSIONS and final bids are VAT inclusive.**
- For foreign countries, Italian tax regulations will be applied. In case of shipping to non-EU countries, VAT and other import duties are to be paid by the consignee according to the regulations in force in the country of destination.

## 10) BILLING, COLLECTING OF LOTS AND SHIPPING

- Following the knocking-down of lots, the relevant invoice or equivalent document which includes the relevant taxes will be issued to the Customer.
- **Postal charges.** To the knocking-down price delivery charges (unit package) will be added. They include packing, shipping and **insurance (no splitting out) covered by Lloyd's London against theft or loss for the total amount** up to destination (excluding literature).
- **Collecting of lots.** Customers can collect their lots personally by Vaccari seat (only upon appointment).

### PHILATELY - ITALY

- **€15.00** - POST - INSURED LETTER ordinary - up to 1 kg - business days 3-5
- **€15.00** - EXPRESS COURIER up to 10 kg - 48-72 hours

### PHILATELY - FOREIGN COUNTRIES

- **€22.00** - REGISTERED LETTER A.R. up to 1 kg ANY COUNTRIES - business days 4-7 Europe - 7-10 USA and any other countries
- **€22.00** - EXPRESS COURIER up to 1 kg ANY COUNTRIES - 24-72 hours

### LITERATURE - ITALY

- **€10.00** - ECONOMY standard - business days: 3-5  
POST registered parcel up to 2 kg (postman)
- **€15.00** - EXPRESS COURIER up to 20 kg (courier, no Post-Office Box)

### LITERATURE - FOREIGN COUNTRIES

- EXPEDITED SHIPPING (air mail) – EXPRESS COURIER up to 5 kg
- **€25.00** - EUROPE and MEDITERRANEAN BASIN - business days: 2-5
  - **€45.00** - USA and any other Countries - business days: 3-5

- All extra UE forwarding may be subject to customs control.
- Different kind of shipping under request.

- **Per spedizioni oltre questi scaglioni di peso e per lotti voluminosi, per qualsiasi destinazione, le spese di spedizione sono al costo + un piccolo contributo per il confezionamento e l'assicurazione.**
- I servizi di spedizione per l'Italia sono a tracciabilità garantita con consegna dal lunedì al venerdì, festivi esclusi. Per l'estero i servizi via POSTA sono **tracciabili solo fino al confine italiano.**
- Per le spedizioni con CORRIERI il recapito TELEFONICO è obbligatorio (consigliato anche indirizzo e-mail) e **NON è possibile la consegna alla C.P. (casella postale/Post-Office Box - P.O. BOX).**

## 11) MODALITÀ DI PAGAMENTO

- Il pagamento, intestato a Vaccari S.r.l.U., deve essere effettuato esclusivamente in **EURO** anche per le vendite all'estero (**NON si accettano altre valute**) e nei seguenti modi:
  - a) alla consegna dei lotti, per i ritiri in sede entro 10 gg. dalla data dell'asta previo appuntamento (oltre tale termine il pagamento è anticipato);
  - b) anticipato entro 10 giorni dal ricevimento della nota di vendita (via e-mail e/o posta); la spedizione degli ordini con pagamento ANTICIPATO viene effettuata a ricezione della notifica di pagamento da parte della banca/c.c.p. (in genere 1/2 giorni lavorativi);
  - c) entro 10 giorni dal ricevimento del materiale, solo per i Clienti autorizzati.
- **CONTANTI:** si ricorda che l'utilizzo di contanti è ammesso solo entro i limiti stabiliti dalla normativa italiana vigente.
- Le **modalità di pagamento** sono:
  - 1) **trasferimento BANCARIO** presso BANCO BPM S.p.a. - filiale di Vignola (Mo) IBAN IT88R050346707000000001401 BIC/SWIFT BAPPIT21408 (per l'estero)
  - 2) **CARTA DI CREDITO** (massimo €10.000,00) del circuito VISA, MASTERCARD, AMERICAN EXPRESS e POSTEPAY - i Clienti riceveranno, via e-mail, il link al portale Nexi dove inserire i dati della propria carta di credito per effettuare il pagamento
  - 3) **versamento o bonifico on-line sul CONTO CORRENTE POSTALE** n.11894417 IBAN IT93M0760112900000011894417 BIC/SWIFT BPPIITRRXXX (per l'estero)
  - 4) **assegno bancario/postale** di conto corrente o circolare NON TRASFERIBILE intestato a Vaccari S.r.l.U. - solo ITALIA e solo Clienti ABITUALI
  - 5) **PAYPAL** - solo per possessori di CONTO PAYPAL (massimo €10.000,00), con maggiorazione del 3%, direttamente a **paypal@vaccari.it**.
- **Dilazioni di pagamento.** Il Venditore può concedere dilazioni di pagamento per importi superiori a €500,00, **solo se concordate prima dell'acquisto** (è facoltà del Venditore di richiedere adeguate garanzie). La durata massima della dilazione è di 12 mesi e viene applicato un tasso annuo del 7%.

## 12) INADEMPIMENTO

- Il materiale non interamente saldato si intende soggetto al patto di riservato dominio. Quindi il trasferimento di proprietà dello stesso e la consegna avvengono solo a saldo effettuato.
- In caso di mancato pagamento nei termini pattuiti (entro un massimo di 30 giorni dalla vendita, salvo pagamenti dilazionati già concordati), il Cliente perde il diritto al reclamo previsto all'art.13. Il Venditore ritiene risolto il contratto e i pagamenti parziali eventualmente effettuati vengono trattenuti a titolo di penale per l'inadempimento.
- Il Venditore inoltre può adire ogni via legale atta al recupero del proprio credito, salvo il diritto di risarcimento del danno causato per l'inadempienza contrattuale e per le spese sostenute conseguenti a tale inadempimento. Fino a integrale pagamento dell'importo dovuto (comprensivo di tutti gli oneri accessori e degli eventuali interessi di mora), il Cliente con il materiale acquistato garantisce il Venditore che ha quindi libera facoltà (ma non obbligo) di vendere il suddetto materiale, senza formalità o avvisi, se il Cliente fosse in mora e non facesse fronte ai propri impegni.

- **In case of shipping not included above and for bulky lots, to any destination, delivery charges will be added at cost + a small amount for packing and insurance.**
- Shipping to Italy has traceability guaranteed and delivery from Monday to Friday, only working days. For shipping to foreign countries by POST, there is **traceability only up to the Italian border.**
- For shipping by COURIER, CONTACT PHONE NUMBER is mandatory (e-mail address recommended) and **delivery is NOT possible to a Post-Office Box.**

## 11) TERMS OF PAYMENT

- Payment, to Vaccari S.r.l.U., must be effected only in **EURO**, even for purchases outside Italy (**NO other currency accepted**), as follows:
  - a) when collecting lots, by Vaccari seat within 10 days from the auction date upon appointment (then payment will be in advance);
  - b) in advance within 10 days after receipt of notice of allocation (by e-mail and/or post); shipping of orders with payment IN ADVANCE will be effected upon receipt of payment note by the bank/post account (generally 1/2 working days);
  - c) within 10 days from receipt of the material, only for Customers who have been authorized.
- **CASH:** please note that the use of cash is allowed only within the limits established by current Italian legislation.
- **Payment** should be effected as follows:
  - 1) **BANK transfer** to BANCO BPM S.p.a. - bank branch of Vignola (Mo) IBAN IT88R050346707000000001401 BIC/SWIFT BAPPIT21408 (foreign countries)
  - 2) **CREDIT CARD** (maximum €10,000.00) circuit VISA, MASTERCARD, AMERICAN EXPRESS and POSTEPAY - Customers will receive, via e-mail, the link to Nexi portal where to digit their credit card details to effect payment
  - 3) **transfer or on-line draft to the POSTAL ACCOUNT** no.11894417 IBAN IT93M0760112900000011894417 BIC/SWIFT BPPIITRRXXX (foreign countries)
  - 4) **bank/post cheque** - NOT NEGOTIABLE - made out to Vaccari S.r.l.U. - **only ITALY** and only REGULAR Customers
  - 5) **PAYPAL** - only for PAYPAL ACCOUNT owners (maximum €10,000.00), with a 3% surcharge directly to **paypal@vaccari.it**.
- **Deferred payment.** The Vendor can arrange for payment to be effected by instalments for amounts higher than €500.00, **provided that they are agreed before purchase** (the Vendor may ask for sound guarantees). The maximum period is of 12 months and the rate of 7% yearly will be added.

## 12) NON-FULFILMENT

- Any unpaid material is subject to retention of ownership. Thus the transfer of ownership and delivery for such material shall only occur when payment is received in full.
- In case of non-payment within the agreed terms (within maximum 30 days from the sale, excluding deferred payments agreed), the Customer will lose claim rights considered at point 13. The Vendor shall deem the contract terminated and any partial payments will be withheld as a penalty for non-fulfilment of the agreement.
- The Vendor avails itself of the faculty of starting legal action to recover its credit, being entitled to damages and refund of relevant expenses. Until full payment of the amount due is made (including any charge and penalty), the Customer guarantees the Vendor with the purchased material. The Vendor is authorized (but not obliged) to sell the material above mentioned, without any formalities or notices, if the Customer is in arrears in making payment or does not satisfy commitments.

### 13) **GARANZIE E RECLAMI**

- **Assenza del diritto di recesso.** Il diritto di recesso è escluso nei casi elencati nell'art.59 del D.lgs. 205/2006 fra i quali le aste, anche per i contratti conclusi fuori dai locali commerciali e per tutti i tipi di vendita a distanza.
- Il Cliente può inviare reclami ed eventuali richieste di informazioni al seguente indirizzo del Venditore: Vignola (Mo), Via M.Buonarroti n.46, tel. 059 771251, e-mail info@vaccari.it, fax 059 760157.
- **Non si accettano reclami oltre 60 giorni dalla data di vendita all'asta.**
- a) Oltre alle eventuali sigle peritali o certificati, i lotti di realizzo superiore a €500,00 (ad esclusione di quelli composti da più pezzi) che nella descrizione hanno l'indicazione "P.V." o "P.Vaccari" o "Paolo Vaccari" vengono corredati gratuitamente di certificato di garanzia Vaccari.
- b) Il Cliente ha facoltà di rivolgersi a uno o più periti filatelici per la verifica del materiale acquistato che, **qualora non risulti conforme alla descrizione**, può essere restituito entro 15 giorni dalla data di spedizione, previo avviso telefonico. La restituzione è subordinata al parere negativo motivato e scritto di almeno due periti filatelici ancora in attività professionale, da inviarsi entro e non oltre 30 giorni dalla data della spedizione del materiale. La motivazione dei periti deve essere in contrasto con la descrizione fornita dal Venditore. In caso di pagamento già effettuato l'intero importo pagato viene restituito.
- c) Non si accettano reclami di nessun genere per:
  - lotti composti da più esemplari non descritti singolarmente;
  - lotti dei settori (ove presenti) "varie", "lotti e collezioni", "letteratura";
  - lotti nella cui descrizione è indicato "qualità mista", "da esaminare";
  - lotti visionati in occasione dell'asta, da parte di uno o più periti filatelici in attività professionale, a nome di uno o più Clienti.
- d) **Extension.** Il Cliente che desidera una perizia diversa (a sue spese) da quella indicata nella descrizione del lotto, deve farne esplicita richiesta nel modulo d'ordine o comunque richiederla per iscritto entro le ore 13 del giorno precedente all'asta. È facoltà del Venditore accettare o non accettare la richiesta di estensione peritale. In caso di accettazione della richiesta, il Cliente deve comunque provvedere al pagamento del/i lotto/i secondo la normale procedura e dispone di 30 giorni di tempo dal giorno della spedizione del/i lotto/i per la restituzione, nelle modalità indicate ai fini del reclamo al punto b.

### 14) **VARIE**

- Legge applicabile: la presente vendita è regolata esclusivamente dalla legge italiana.
- Per qualsiasi controversia il Foro competente è quello previsto nel Codice del Consumo.

### 13) **GUARANTEE AND CLAIMS**

- **Absence of the right of withdrawal.** The right of withdrawal is excluded in the cases listed in art.59 of Italian Legislative Decree 205/2006 including auctions, even for contracts concluded outside commercial premises and for all types of distance selling.
- The Customer may send any complaints and requests for information to the Vendor at the following address: Via M.Buonarroti n.46, Vignola (Mo - Italy), ph. +39 059 771251, e-mail info@vaccari.it, fax +39 059 760157.
- **No claims will be accepted after 60 days from the auction sale date.**
- a) Besides initials or expertises the lots with the indication "P.V." or "P.Vaccari" or "Paolo Vaccari" and with a return over €500.00 (excluding those formed by different items) will be accompanied by a free certificate of guarantee Vaccari.
- b) Customers have full right to apply to philatelic trusted Experts in order to verify what they have acquired. Material **which is found not to correspond to description** can be returned within 15 days from shipping date, upon telephone notice. The items returned should be accompanied by minimum two expertises contrasting with description, written by philatelic experts still in activity, to be sent within 30 days from items shipping date. The total amount will be returned where payment has already been made.
- c) No complaints will be accepted for:
  - lots formed by different items not described individually;
  - lots in the sections (where present) "varie", "lotti e collezioni", "letteratura";
  - lots described as "qualità mista", "da esaminare";
  - lots examined on the occasion of the auction, by one or more philatelic experts still in activity, on behalf of one or more Customers.
- d) **Extension.** The Customer who wants to have an expertise different from the one indicated in the description of the lot (at his/her expense) must request it in the bid form or send a written request by 1 p.m. (local time) of the day before the auction. The Vendor has full right to accept or refuse the request. Should the request be accepted, the Customer will have to pay the lot following the regular procedure and will have 30 days from shipping date to return it, according to the indications for claims at point b.

### 14) **MISCELLANEOUS**

- Applicable law: this sale is governed exclusively by the Italian law.
- The court indicated in the Consumer Code shall have jurisdiction in the event of any disagreement.

## VISIONE DEI LOTTI

UFFICI VACCARI

orario: 9:00-13:00/14:30-18:30

(lunedì - venerdì)

su appuntamento (altri giorni e orari su richiesta)

VERONAFIL

20-22 novembre 2025

presso il nostro stand (lotti voluminosi a richiesta)

SOLO  
ON-LINE

# VACCARI.it

filatelia di qualità ed editoria specializzata

## STORIA POSTALE E FRANCOBOLLI OFFERTE PROMOZIONALI



The screenshot shows the VACCARI.it website interface. At the top, there are navigation links: HOME, FILATELIA, EDITORIA, MAILING LIST, RICHIESTA CATALOGHI, and CONTATTI. The main navigation menu is open, showing options like 'Asta', 'Storia postale', 'Francobolli e lotti - occasioni', and various regional listings for Italy and the Kingdom of Sardinia. A magnifying glass is positioned over the menu. In the background, there are images of postage stamps and a shopping cart icon.

FRANCOBOLLI E STORIA POSTALE DI QUALITÀ, RARITÀ  
aste periodiche • editoria specializzata • vendita on-line • cataloghi gratuiti a richiesta



**ACCETTANDO LE VOSTRE CONDIZIONI DI VENDITA DESIDERO ACQUISTARE I LOTTI ELENCATI FINO AL LIMITE MASSIMO INDICATO**

Nome \_\_\_\_\_

Via \_\_\_\_\_

CAP \_\_\_\_\_ Città \_\_\_\_\_ Prov. \_\_\_\_\_

E-mail \_\_\_\_\_ Tel. \_\_\_\_\_ Fax \_\_\_\_\_

Referenze \_\_\_\_\_

Codice Fiscale \_\_\_\_\_

P.IVA / C.F. / CODICE DESTINATARIO SDI (solo rivenditori) \_\_\_\_\_

PAGAMENTO:  trasferimento bancario  C.C.P.  assegno bancario/circolare   [paypal@vaccari.it](mailto:paypal@vaccari.it) **maggiorazione 3%**

carta di credito - riceverai, via e-mail, il link al portale Nexi dove inserire i dati della tua carta di credito



richiedo il pagamento rateale come da voi proposto per mesi \_\_\_\_\_

ritirerò e pagherò:  in sede il \_\_\_\_\_

### LE AGGIUDICAZIONI SONO SENZA SPESE PER COMMISSIONI D'ASTA e l'importo è IVA inclusa

LOTTO N.	OFFERTA MASSIMA	LOTTO N.	OFFERTA MASSIMA	LOTTO N.	OFFERTA MASSIMA	LOTTO N.	OFFERTA MASSIMA	LOTTO N.	OFFERTA MASSIMA

#### Spese di spedizione (barrare la voce scelta)

##### ITALIA

- €15,00 - POSTA ASSICURATA (fino 1 kg) - ordinaria
- €15,00 - CORRIERE ESPRESSO (fino 10 kg)
- €10,00 - LIBRI - Economy Posta (fino 2 kg) - piego raccomandato
- €15,00 - LIBRI - CORRIERE ESPRESSO (fino 20 kg)

PRIVACY - In esecuzione del Decreto legislativo 196/2003 (+ aggiornamenti) e Regolamento UE 2016/679 GDPR (General Data Protection Regulation) acconsento al trattamento dei miei dati personali per l'evasione della mia richiesta da parte dell'azienda, finalità del trattamento analiticamente indicata al punto 1 nel testo dell'informativa presente sul sito www.vaccari.it.

#### Delivery charges (tick your choice)

##### FOREIGN COUNTRIES UP TO 1 kg

- €22.00 - POST - REGISTERED LETTER A.R.
- €22.00 - EXPRESS COURIER
- BOOKS UP TO 5 kg**
- €25.00 - EXPRESS COURIER - EUROPE and MEDITERRANEAN BASIN
- €45.00 - EXPRESS COURIER - USA and any OTHER COUNTRIES

Si approvano specificamente le condizioni sub.12 (Inadempimento) e sub.13 (Garanzie e Reclami) • The Customer accepts specifically terms at point 12 (Non-Fulfillment) and at point 13 (Guarantee and Claims)

Luogo e data \_\_\_\_\_

Firma \_\_\_\_\_

(obbligatoria)

Per nostra indagine sui tempi di distribuzione, e per un migliore servizio, si prega gentilmente di comunicare la data di ricezione del catalogo

DATA

# VACCARI



Il materiale è disponibile nel sito  
**www.vaccari.it**  
Altre tipologie a richiesta



Antichi Stati Italiani • Regno d'Italia • R.S.I. - Luogotenenza  
Repubblica Italiana • Trieste AMG-VG • Colonie

Confezioni di francobolli assortiti  
Accessori per il collezionismo

aste periodiche • vendite a prezzo netto • negozio on-line  
cataloghi gratuiti a richiesta



**VACCARI** s.r.l.  
Filatelia - Editoria

[www.vaccari.it](http://www.vaccari.it)



via M. Buonarroti, 46  
41058 VIGNOLA (MO) • ITALY  
tel. (+39) 059771251 • fax (+39) 059760157  
[info@vaccari.it](mailto:info@vaccari.it)



# VACCARI

PRESTIGE



## *la Posta testimone della nostra Storia*



### GOVERNO DELLE ROMAGNE - 1859

Risorgimento - Lettera da Bologna a Livorno del 12.7.1859, affrancata per 5 bajocchi con Pontificio b.3 bruno frazionato verticalmente a 1/3 + b.8 bianco frazionato diagonalmente a 1/2 Vaccari n.42FPc, Sassone n.4Aa+9 (combinazione menzionata ma non quotata). Annullo a griglia (losanga) con a lato doppio cerchio. Bollo di arrivo al verso del 13.7.1859. Raro insieme. Em.Diena, A.Diena, En.Diena (cert. 1988)

FRANCOBOLLI E STORIA POSTALE DI QUALITÀ, RARITÀ

aste periodiche • editoria specializzata  
vendita on-line • cataloghi gratuiti a richiesta



VACCARI s.r.l.

Filateria - Editoria



www.vaccari.it



via M. Buonarroti, 46

41058 VIGNOLA (MO) · ITALY

tel. (+39) 059771251 · fax (+39) 059760157

info@vaccari.it



# VACCARI



VACCARI S.r.l.U. - Via M. Buonarroti, 46 - 41058 VIGNOLA (MO) - Italy  
Tel. 059.771251 - 059.764106 - Fax 059.760157 - E-mail: info@vaccari.it  
www.vaccari.it - www.vaccarinews.it - www.vaccarimagazine.it

NOVEMBRE 2025 - catalogo n.107

